



**แผนพัฒนาท้องถิ่น  
(พ.ศ.๒๕๖๖ - ๒๕๗๐)  
ของ  
องค์การบริหารส่วนตำบลหม่ม่น**

โดย  
องค์การบริหารส่วนตำบลหม่ม่น

หมู่ที่ ๑๓ ตำบลหม่ม่น อำเภอเมือง จังหวัดอุดรธานี ๔๑๐๐๐  
โทรศัพท์ ๐๔๒-๑๒๑๑๗๗ / โทรสาร ๐๔๒-๑๒๑๑๗๗

## คำนำ

พระราชบัญญัติสภาตำบลและองค์การบริหารส่วนตำบล พ.ศ.2537 แก้ไขเพิ่มเติมถึง ฉบับที่ 7 พ.ศ.2562 และพระราชบัญญัติกำหนดแผนและขั้นตอนการกระจายอำนาจให้แก่องค์กรปกครองส่วนท้องถิ่น พ.ศ. 2542 หมวด 2 มาตรา 16 (1) ประกอบกับระเบียบกระทรวงมหาดไทย ว่าด้วยการจัดทำแผนพัฒนาขององค์กรปกครองส่วนท้องถิ่น (ฉบับที่ 2) พ.ศ. 2559 และแก้ไขเพิ่มเติม (ฉบับที่ ๓) พ.ศ.๒๕๖๑ ได้กำหนดให้องค์กรปกครองส่วนท้องถิ่น มีอำนาจและหน้าที่ในการจัดทำแผนพัฒนาท้องถิ่นของตนเอง แผนพัฒนาท้องถิ่นนั้น หมายถึงแผนพัฒนาท้องถิ่นขององค์กรปกครองส่วนท้องถิ่น โดยคณะกรรมการพัฒนาท้องถิ่นจัดประชุมประชาคมท้องถิ่น ส่วนราชการ และรัฐวิสาหกิจที่เกี่ยวข้อง เพื่อแจ้งแนวทางพัฒนาท้องถิ่น รับทราบปัญหา ความต้องการ ประเด็น การพัฒนาและประเด็นที่เกี่ยวข้องตลอดจนความช่วยเหลือทางวิชาการ และแนวทางปฏิบัติที่เหมาะสมกับสภาพพื้นที่เพื่อนำมากำหนดแนวทางการจัดทำแผนพัฒนาท้องถิ่น โดยให้นำข้อมูลพื้นฐานในการพัฒนาจากหน่วยงานต่างๆ และข้อมูลในแผนพัฒนาหมู่บ้านหรือแผนชุมชนมาพิจารณาประกอบการจัดทำแผนพัฒนาท้องถิ่น

เพื่อให้การดำเนินการให้เป็นไปตามกฎหมายดังกล่าว จึงต้องจัดทำแผนพัฒนาท้องถิ่น (พ.ศ. 2566 - 2570) ขึ้น เพื่อใช้เป็นเครื่องมือในการจัดทำงบประมาณรายจ่ายประจำปี และพร้อมที่จะนำไปสู่การปฏิบัติและสามารถใช้ในการประสานแผนการพัฒนาท้องถิ่นได้อย่างมีประสิทธิภาพและประสิทธิผล ตามนโยบายที่คณะผู้บริหารหวังที่จะทำให้เกิดการพัฒนาในท้องถิ่น

องค์การบริหารส่วนตำบลหมู่น จึงหวังเป็นอย่างยิ่งว่าแผนพัฒนาท้องถิ่น (พ.ศ.2566 - 2570) องค์การบริหารส่วนตำบลหมู่น ฉบับนี้จะเป็นแนวทางในการพัฒนาองค์การบริหารส่วนตำบล ที่มีประสิทธิภาพและตอบสนองความต้องการของประชาชนอย่างแท้จริงต่อไป

องค์การบริหารส่วนตำบลหมู่น

อนุมัติ

(นางยุพิน นามแสง)

ปลัดองค์การบริหารส่วนตำบลหมู่น ปฏิบัติหน้าที่

นายกองค์การบริหารส่วนตำบลหมู่น

# สารบัญ

เรื่อง	หน้า
ส่วนที่ 1 สภาพทั่วไปและข้อมูลพื้นฐาน	1
ส่วนที่ 2 ยุทธศาสตร์การพัฒนากองค้ปกครองส่วนท้องถิ่น	5
ส่วนที่ 3 การนำแผนพัฒนาท้องถิ่นสู่การปฏิบัติ	54
บัญชีสรุปการพัฒนา (แบบ ผ.01)	57
บัญชีสรุปโครงการพัฒนา ที่นำมาจากแผนพัฒนาหมู่บ้านและชุมชน (แบบ ผ.01/1)	60
รายละเอียดโครงการพัฒนา ขององค์การบริหารส่วนตำบลหมู่ม่น (แบบ ผ.02)	61
รายละเอียดโครงการพัฒนา ที่นำมาจากแผนพัฒนาหมู่บ้านและแผนพัฒนาชุมชน (แบบ ผ.02/1)	205
รายละเอียดโครงการพัฒนา สำหรับโครงการที่เกินศักยภาพ (แบบ ผ.02/2)	211
บัญชีครุภัณฑ์ (แบบ ผ.03)	214
ส่วนที่ 4 การติดตามและประเมินผลสรุปผล	227

\*\*\*\*\*

## ส่วนที่ 1 สภาพทั่วไปและข้อมูลพื้นฐาน

### 1. ด้านกายภาพ

#### 1.1 ที่ตั้งของตำบล

องค์การบริหารส่วนตำบลหม่มม่น มีอาณาเขตติดต่อกับพื้นที่ใกล้เคียง ดังนี้

- ทางทิศเหนือ ติดต่อกับ อบต.กุดสระ และ อบต.นาแกว้าง
- ทางทิศใต้ ติดต่อกับ เทศบาลเมืองหนองสำโรง และ อบต.เชียงพิณ
- ทางทิศตะวันตก ติดต่อกับ อบต. เชียงยืน
- ทางทิศตะวันออก ติดต่อกับ อบต. กุดสระ

#### 1.2 ลักษณะภูมิประเทศ

องค์การบริหารส่วนตำบลหม่มม่น มีพื้นที่โดยรวม ประมาณ 52.6 ตารางกิโลเมตร หรือ 32,812.5 ไร่ ภูมิประเทศ เป็นที่ราบลุ่ม เหมาะแก่การเพาะปลูก มีลำห้วยอยู่ทางด้านทิศเหนือ มีหนองน้ำขนาดใหญ่ 10 แห่ง มีคลองชลประทานอยู่ทางด้านทิศใต้

#### 1.3 ลักษณะภูมิอากาศ

อากาศโดยทั่วไปร้อนชื้น มี 3 ฤดู อุณหภูมิเฉลี่ยอยู่ที่ 29 – 35 องศาเซลเซียส

ฤดูร้อน อากาศร้อน โดยเริ่มตั้งแต่ประมาณกลางเดือนมกราคม ถึงเดือนเมษายน ซึ่งอากาศจะร้อนในช่วงเกือบปลายเดือนเมษายนเป็นต้นไป โดยมีอุณหภูมิเฉลี่ยอยู่ที่ 34 – 39 องศาเซลเซียส

ฤดูฝน ช่วงฤดูฝนจะเริ่มตั้งแต่ปลายเดือนเมษายน ถึง เดือนพฤศจิกายน และฝนจะตกหนักมากในช่วงเดือนกรกฎาคม ถึง เดือนกันยายน อุณหภูมิเฉลี่ยอยู่ที่ 26 – 29 องศาเซลเซียส

ฤดูหนาว ในช่วงฤดูหนาวอากาศจะไม่หนาวมากนัก จะมีลมพัดพาเอาความเย็น (ลมว่าว) เข้ามาในหมู่บ้าน ทำให้อากาศเย็นสบายอยู่เพียงไม่กี่วัน โดยจะอยู่ในช่วงกลางเดือนธันวาคมและต้นเดือนมกราคม ของทุกปี มีเพียงบางปีเท่านั้นที่มีอากาศหนาวเย็นอยู่หลายวัน อุณหภูมิเฉลี่ยอยู่ที่ประมาณ 24 – 27 องศาเซลเซียส

#### 1.4 ลักษณะของดิน

ลักษณะเป็นดินร่วนปนทราย

#### 1.5 ลักษณะของแหล่งน้ำ

ตำบลหม่มม่นมีแหล่งน้ำที่สำคัญทั้งที่เป็นแหล่งน้ำตามธรรมชาติและแหล่งน้ำที่สร้างขึ้น ที่เป็นอ่างเก็บน้ำขนาดใหญ่ได้แก่ อ่างเก็บน้ำหนองสำโรงและลำห้วยหลวงไหลผ่าน

#### 1.6 ลักษณะของไม้และป่าไม้

ลักษณะของป่าไม้ส่วนใหญ่เป็นพืชสวน 70%

### 2. ด้านการเมืองการปกครอง

2.1 เขตการปกครอง มี 1 เขตการปกครองคือ อบต.หม่มม่น

2.2 การเลือกตั้ง มี 1 เขตการเลือกตั้ง

## 3. ประชากร

## 3.1 ข้อมูลเกี่ยวกับจำนวนประชากร ณ วันที่ 1 ตุลาคม 2563

หมู่ที่	ชื่อหมู่บ้าน	จำนวนประชากร			จำนวนครัวเรือน
		ชาย	หญิง	รวม	
1	หมุ่ม่น	396	442	838	346
2	แวง	589	584	1,173	380
3	สูงแคน	514	519	1,033	293
4	ทุ่งแร่	422	500	922	306
5	ท่าตูม	1,043	1,246	2,289	1,934
10	โนนบ่อ	206	224	430	147
11	ท่าตูมทอง	165	203	368	208
12	ดงเจริญ	149	150	299	98
13	หมุ่ม่นพัฒนา	304	322	626	285
รวม		3,788	4,190	7,978	3,997

## 4. สภาพทางสังคม

## 4.1 การศึกษา

องค์การบริหารส่วนตำบลหมุ่ม่นมีสถานศึกษาในเขตพื้นที่ จำนวน 1 โรงเรียน คือ โรงเรียนชุมชนหมุ่ม่นวิทยาสรรค์ประชากรส่วนใหญ่ได้รับการศึกษา

## 4.2 สาธารณสุข

ประชาชนส่วนใหญ่ได้รับการดูแลสุขภาพอนามัยจาก อสม.ประจำหมู่บ้าน สถานพยาบาลส่งเสริมสุขภาพ 1 แห่ง คือโรงพยาบาลส่งเสริมสุขภาพตำบลหมุ่ม่น

## 4.3 อาชญากรรม

ไม่มีการก่ออาชญากรรมในคดีใหญ่ ๆ มีแต่คดีเล็กน้อยน้อย ๆ ไป

## 4.4 ยาเสพติด

มีปัญหาผู้เสพยาเสพติดเล็กน้อยแต่ได้รับการบำบัดจากหน่วยงานที่เกี่ยวข้อง

## 5. ระบบบริการพื้นฐาน

## 5.1 การคมนาคมขนส่ง

องค์การบริหารส่วนตำบลหมุ่ม่นมีถนนลาดยาง 2 สาย /ถนนคสล 42 สาย /ลูกรัง 50 สาย

## 5.2 การไฟฟ้า

องค์การบริหารส่วนตำบลหมุ่ม่นมีไฟฟ้าใช้ครบทุกครัวเรือน

## 5.3 การประปา

องค์การบริหารส่วนตำบลหม่มมีระบบประปาทั้งหมด 4 แห่ง

5.4 โทรศัพท์

ประชาชนส่วนใหญ่ใช้เป็นโทรศัพท์เคลื่อนที่ติดตามตัวเป็นส่วนใหญ่

5.5 ไปรษณีย์/การสื่อสาร/การขนส่งวัสดุ ครุภัณฑ์

-ไม่มี-

## 6. ระบบเศรษฐกิจ

6.1 การเกษตร

ส่วนใหญ่ทำนา 80% พืชไร่ 20%

6.2 การประมง

ทำการประมงพื้นบ้าน

6.3 การปศุสัตว์

ทำการปศุสัตว์พื้นบ้าน

6.4 การบริการ

สถานีบริการน้ำมัน 2 แห่ง / อุเคาะพนสี 1 แห่ง / ร้านค้า 85 แห่ง

6.5 การท่องเที่ยว

-ไม่มี-

6.6 อุตสาหกรรม

-ไม่มี-

6.7 การพาณิชย์/กลุ่มอาชีพ

กลุ่มเกษตรกรและข้าว

## 7. เศรษฐกิจพอเพียงท้องถิ่น

7.1 ข้อมูลพื้นฐานของหมู่บ้าน

พื้นที่ทำการเกษตร 5,043 ไร่

7.2 ข้อมูลด้านเกษตร

ทำนา, ทำสวน, ทำไร่ข้าวโพด

7.3 ข้อมูลด้านแหล่งน้ำทางการเกษตร

แหล่งน้ำธรรมชาติ, ระบบชลประทาน, บ่อน้ำตื้น

7.4 ข้อมูลด้านแหล่งน้ำกินใช้

ระบบประปาภูมิภาค, ระบบประปาหมู่บ้าน, บ่อน้ำตื้น

## 8. ศาสนา ประเพณี วัฒนธรรม

### 8.1 การนับถือศาสนา

ประชากรส่วนใหญ่นับถือศาสนาพุทธ

### 8.2 ประเพณีและงานประจำปี

ประชากรตำบลหม่ม อำเภอเมือง จังหวัดอุดรธานี ส่วนใหญ่นับถือศาสนาพุทธ จึงค่อนข้างจะมีความ เชื่อเรื่องเกี่ยวกับบาปบุญคุณโทษ ผีสางเทวดา จะมีการทำบุญในแต่ละเดือน โดยยึดถือเป็นประเพณีประจำถิ่น เพื่อให้เกิดศิริมงคลแก่ตนเองและครอบครัว 12 (ประเพณีโบราณ 12 ข้อ) การจัดงานบุญ/งานประเพณีต่าง ๆ จะจัดกันตามความเชื่อที่ยึดถือปฏิบัติกันมาทุกปีและตามจารีตประเพณี เช่น ประเพณีลอยกระทง , วันสงกรานต์ , วันออกพรรษา เป็นต้น

### 8.3 ภูมิปัญญาท้องถิ่น ภาษาถิ่น

ภาษาที่ใช้เป็นภาษากลาง ภูมิปัญญาท้องถิ่น เช่น ภาษาอีสาน

### 8.4 สินค้าพื้นเมืองและของที่ระลึก

ปลาร้าบอง, มีดบ้านสูงแคน

## 9. ทรัพยากรธรรมชาติ

### 9.1 น้ำ

แหล่งน้ำธรรมชาติ คือ อ่างเก็บน้ำหนองสำโรง และห้วย, หนอง, มีคลองเล็กๆตามหมู่บ้าน

### 9.2 ป่าไม้

-ไม่มี-

### 9.3 ภูเขา

-ไม่มี-

### 9.4 คุณภาพของทรัพยากรธรรมชาติ

-ไม่มี-

## 10. อื่น ๆ (ถ้ามี/ระบุด้วย)

## ส่วนที่ 2 ยุทธศาสตร์องค์กรปกครองส่วนท้องถิ่น

### 1. ความสัมพันธ์ระหว่างแผนพัฒนาระดับมหภาค

#### 1.1 แผนยุทธศาสตร์ชาติ 20 ปี

การจัดทำแผนพัฒนาท้องถิ่นสี่ปีขององค์การบริหารส่วนตำบลมีความสัมพันธ์กับแผนยุทธศาสตร์ชาติ 20 ปี โดยมุ่งเน้นเพื่อขับเคลื่อนการพัฒนาประเทศไปสู่ความมั่นคง มั่งคั่ง และยั่งยืน โดยแผนยุทธศาสตร์ชาติ 20 ปี ของประเทศไทยกำลังอยู่ระหว่างการการเสนอร่างกรอบยุทธศาสตร์ชาติต่อที่ประชุมคณะกรรมการจัดทำยุทธศาสตร์ชาติ ซึ่งขณะนี้อยู่ระหว่างการดำเนินการปรับปรุงร่างกรอบยุทธศาสตร์ชาติตามมติที่ประชุมคณะกรรมการจัดทำร่าง ยุทธศาสตร์ชาติ โดยร่างกรอบยุทธศาสตร์ชาติ 20 ปี (พ.ศ. 2560 -2579) สรุปย่อได้ ดังนี้

#### ยุทธศาสตร์ชาติ : กรอบการพัฒนาระยะยาว

**เพื่อให้บรรลุวิสัยทัศน์**  
 “ประเทศไทยมีความมั่นคง มั่งคั่ง ยั่งยืน เป็นประเทศพัฒนาแล้ว  
 ด้วยการพัฒนาตามปรัชญาเศรษฐกิจพอเพียง”  
 มาไปสู่การพัฒนาไทยใหม่ที่มีความสุข  
 และอุดมสมบูรณ์อย่างสมบูรณ์

ซึ่งผลประโยชน์แห่งชาติ ในการที่จะมีคุณภาพชีวิต  
 ที่ดีภายใต้ระดับสูงในขณะที่ยังมีความก้าวหน้า และสร้าง  
 ความสุขของสังคมสังคมมีความมั่นคง เติบโตและ  
 เป็นธรรม จนสามารถแข่งขันได้ในระบบเศรษฐกิจ

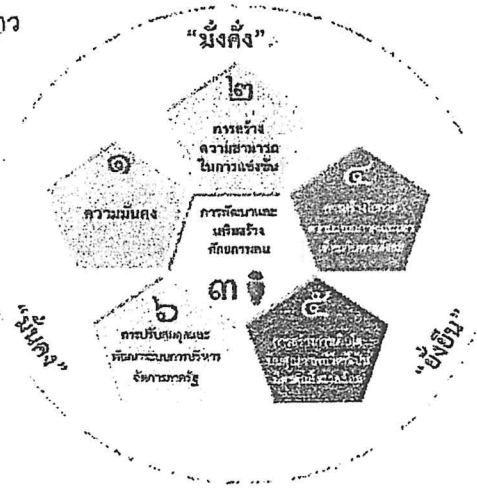

#### ความเชื่อมโยงของยุทธศาสตร์ชาติกับแผนในระดับต่างๆ

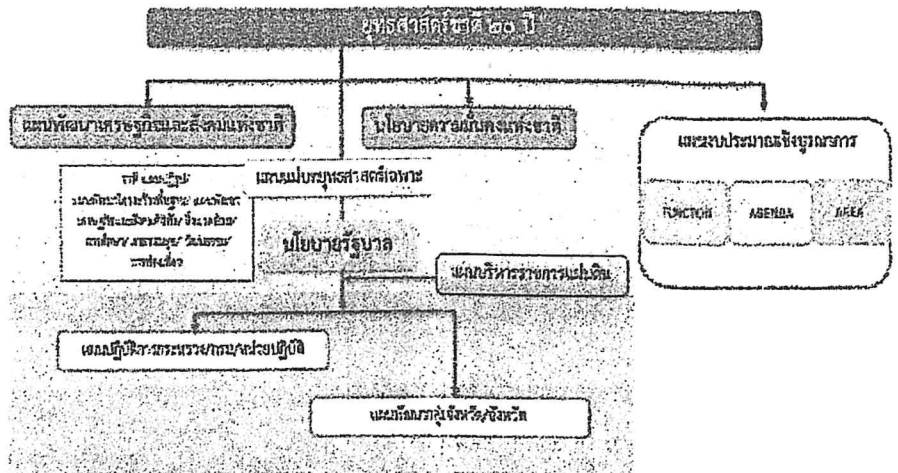

1. ความเป็นมา...

## 1. ความเป็นมา

คณะรัฐมนตรีได้มีมติเมื่อวันที่ 30 มิถุนายน 2558 เห็นชอบให้มีการจัดตั้งคณะกรรมการจัดทำยุทธศาสตร์ชาติ มีอำนาจหน้าที่ในการจัดทำร่างยุทธศาสตร์ชาติระยะ 20 ปี เพื่อใช้ในการขับเคลื่อนการพัฒนาประเทศสู่ความมั่นคง มั่งคั่ง และยั่งยืน และให้เสนอร่างยุทธศาสตร์ชาติระยะ 20 ปี ให้คณะรัฐมนตรีพิจารณาให้ความเห็นชอบเพื่อใช้เป็นกรอบในการดำเนินงานในระยะที่ 2 ของรัฐบาล (ปี 2558 - 2559) และกรอบการปฏิรูปในระยะที่ 3 (ปี 2560 เป็นต้นไป) คณะกรรมการจัดทำยุทธศาสตร์ชาติได้แต่งตั้งคณะอนุกรรมการ 2 คณะ ได้แก่ (1) คณะอนุกรรมการจัดทำยุทธศาสตร์และกรอบการปฏิรูป เพื่อจัดทำร่างกรอบยุทธศาสตร์ชาติระยะ 20 ปี และ (2) คณะอนุกรรมการจัดทำแผนปฏิบัติการตามแนวทางการปฏิรูปประเทศเพื่อจัดทำร่างแผนปฏิบัติการตามแนวทางการปฏิรูปประเทศ (Roadmap) ภายใต้ยุทธศาสตร์ชาติระยะ 20 ปี

คณะอนุกรรมการจัดทำยุทธศาสตร์และกรอบการปฏิรูปได้ดำเนินการยกยกร่างกรอบยุทธศาสตร์ชาติระยะ 20 ปี ตามแนวทางที่คณะรัฐมนตรีกำหนด โดยได้มีการนำความคิดเห็นและข้อเสนอแนะจากกรรมการจัดทำยุทธศาสตร์ชาติที่มาจากหลายภาคส่วน ได้แก่ ภาครัฐ ภาคเอกชน ภาคการเมือง และ นักวิชาการ รวมถึงได้พิจารณานำข้อคิดเห็นจากสภาปฏิรูปแห่งชาติ และความคิดเห็นจากภาคประชาชนมาเป็นข้อมูลในการยกยกร่างยุทธศาสตร์ชาติด้วย และได้นำเสนอร่างกรอบยุทธศาสตร์ชาติระยะ 20 ปี ต่อที่ประชุมคณะกรรมการจัดทำยุทธศาสตร์ชาติ ซึ่งขณะนี้อยู่ระหว่างการดำเนินการปรับปรุงร่างกรอบยุทธศาสตร์ชาติตามมติที่ประชุมคณะกรรมการจัดทำยุทธศาสตร์ชาติ

ในการดำเนินการขั้นต่อไป คณะกรรมการจัดทำยุทธศาสตร์ชาติจะนำเสนอร่างกรอบยุทธศาสตร์ชาติเพื่อขอความเห็นชอบจากคณะรัฐมนตรีและจะได้มีการรับฟังความคิดเห็นจากประชาชน ก่อนที่จะนำเสนอต่อสภานิติบัญญัติแห่งชาติให้ความเห็นชอบกรอบยุทธศาสตร์ชาติมาใช้เป็นกรอบในการกำหนดทิศทางในการบริหารประเทศภายในเดือนตุลาคม 2559 ซึ่งเป็นช่วงเวลาของการประกาศใช้แผนพัฒนาเศรษฐกิจและสังคมแห่งชาติ ฉบับที่ 12 (ตุลาคม 2559 - กันยายน 2564) นอกจากนี้หน่วยงานต่างๆ จะได้นำแผนพัฒนาเศรษฐกิจและสังคมแห่งชาติ ซึ่งเป็นแผนระยะ 5 ปี มาถ่ายทอดลงสู่แผนปฏิบัติการระดับกระทรวงและแผนพัฒนารายสาขาในระหว่างที่กลไกการจัดทำยุทธศาสตร์ชาติตามร่างรัฐธรรมนูญฉบับใหม่อยู่ระหว่างการดำเนินการ ซึ่งคาดว่าจะดำเนินการแล้วเสร็จภายในเดือนกรกฎาคม 2560

## 2. สาระสำคัญ

### 2.1 สภาพแวดล้อม

ในช่วงทศวรรษที่ผ่านมา กระแสการเปลี่ยนแปลงที่เกิดขึ้นในโลกเป็นไปอย่างรวดเร็วและในหลากหลายมิติทำให้ภูมิทัศน์ของโลกเปลี่ยนแปลงไปอย่างมีนัยสำคัญ โดยก่อให้เกิดโอกาสทั้งในด้านเศรษฐกิจ สังคม สิ่งแวดล้อม เทคโนโลยี และการเมืองของประเทศไทยแต่ขณะเดียวกันท่ามกลางความเปลี่ยนแปลงในด้านต่างๆ ก็มีปัจจัยเสี่ยงและภัยคุกคามที่ต้องบริหารจัดการด้วยความยากลำบากมากขึ้น กระแสทุนนิยมและการเปลี่ยนแปลงภูมิทัศน์เศรษฐกิจของโลกได้ส่งผลให้โครงสร้างเศรษฐกิจของประเทศไทยซึ่งเดิมมีโครงสร้างเศรษฐกิจในระบบ “เกษตรแบบพึ่งตนเอง” ต้องปรับตัวและเปลี่ยนไปเป็นระบบเศรษฐกิจที่ “พึ่งพาอุตสาหกรรมและการส่งออก” การพัฒนาในภาคเกษตรล่าช้ากว่าฐานการผลิตอื่นๆ ที่อาศัยเทคโนโลยีสมัยใหม่มากขึ้นตามลำดับโดยเฉพาะอย่างยิ่งภายใต้อิทธิพลของกระแสโลกาภิวัตน์และความก้าวหน้าอย่างรวดเร็วของเทคโนโลยีสารสนเทศ จึงมีปัญหาคอขวดด้านรายได้ระหว่างภาคการเกษตรกับภาคอุตสาหกรรมและระหว่างสังคมในเมืองและชนบทขยายวงกว้างขึ้น และปัญหาคอขวดกระจุกตัวในกลุ่มเกษตรกรรายย่อยและในภาคชนบทรวมทั้งโอกาสในการเข้าถึงข้อมูลข่าวสาร องค์ความรู้ แหล่งทุน และบริการทางสังคม

ที่มีคุณภาพสำหรับประชาชนที่อยู่ในพื้นที่ห่างไกลก็มีในวงแคบกว่า ในขณะที่การใช้เทคโนโลยีในภาคอุตสาหกรรมและบริการเองก็นับว่ายังอยู่ในกลุ่มประเทศที่ใช้เทคโนโลยีในระดับกลางๆ ซึ่งส่วนใหญ่ไม่สามารถพัฒนาได้เองภายในประเทศ ต้องนำเข้ามาจากต่างประเทศ โดยรวมประเทศไทยจึงยังใช้วัตถุดิบและแรงงานเข้มข้นในการเป็นจุดแข็งในการแข่งขันและขับเคลื่อนการเจริญเติบโตนอกจากนั้น ในอีกด้านหนึ่งการเปลี่ยนแปลงภูมิทัศน์ของโลกและแรงขับเคลื่อนของเทคโนโลยีสมัยใหม่รวมทั้งความเชื่อมโยงอย่างใกล้ชิดของสังคมโลกได้ทำให้เกิดภัยคุกคามและความเสี่ยงด้านอื่นๆ ที่ซับซ้อนขึ้น อาทิ การก่อการร้าย โรคระบาด เครือข่ายยาเสพติดข้ามชาติ และการก่อการร้าย อาชญากรรมข้ามชาติในรูปแบบต่างๆ ขณะที่การเปลี่ยนแปลงภูมิอากาศโลกก็มีความผันผวนรุนแรงขึ้น ซึ่งล้วนแล้วเป็นความเสี่ยงในการดำรงชีวิตของประชาชน การบริหารจัดการทางธุรกิจ และการบริหารราชการแผ่นดินของภาครัฐ

นอกจากนั้นในช่วงต้นศตวรรษที่ 21 กระแสโลกาภิวัตน์ได้ทำให้ภูมิทัศน์ทางด้านเศรษฐกิจและสังคมของโลกเปลี่ยนแปลงจากเศรษฐกิจสังคมอุตสาหกรรมมุ่งสู่เศรษฐกิจสังคมดิจิทัล ในขณะที่โอกาสทางเศรษฐกิจขยายเพิ่มขึ้น แต่ช่องว่างทางสังคมก็ยิ่งกว้างขึ้นรวมถึงช่องว่างทางดิจิทัล (digital divide) ถ้าหากไม่สามารถลดลงก็จะยิ่งทำให้ความเหลื่อมล้ำทางรายได้และโอกาสทางเศรษฐกิจและสังคมมีความแตกต่างมากขึ้น ประกอบกับในอนาคตร้อยปีข้างหน้าสภาพแวดล้อมทั้งภายในและภายนอกประเทศจะมีการเปลี่ยนแปลงอย่างมีนัยสำคัญในทุกมิติ เงื่อนไขภายนอกที่สำคัญต่อการพัฒนาประเทศไทยในอนาคต ได้แก่ กระแสโลกาภิวัตน์ที่เข้มข้นขึ้นอย่างต่อเนื่องและมีความเสี่ยงและท้าทายต่อการปรับตัวมากขึ้นจากการเคลื่อนย้ายอย่างเสรีและรวดเร็วของผู้คน เงินทุน ข้อมูลข่าวสารองค์ความรู้และเทคโนโลยีและสินค้าและบริการ ขณะเดียวกันการรวมกลุ่มเศรษฐกิจในภูมิภาคนำไปสู่ความเชื่อมโยงทุกระบบในขณะที่ศูนย์รวมอำนาจทางเศรษฐกิจโลกเคลื่อนย้ายมาสู่เอเชียภายใต้สภาพแวดล้อมทางเศรษฐกิจโลกซึ่งในช่วงระยะ 10 ปีข้างหน้าจะยังคงได้รับผลกระทบจากปัจจัยสำคัญหลายประการทั้งปัญหาต่อเนื่องจากวิกฤติการณ์ทางเศรษฐกิจโลกในช่วงปี 2551 – 2552 และวิกฤติการณ์ในกลุ่มประเทศยูโรโซนที่ทำให้ระดับหนี้สาธารณะในประเทศต่างๆ เพิ่มสูงขึ้นและกลายเป็นความเสี่ยงต่อความยั่งยืนทางการคลัง ขณะที่จะมีผลพวงต่อเนื่องจากการดำเนินมาตรการขยายปริมาณเงินขนาดใหญ่ในสหรัฐอเมริกา ยุโรป และญี่ปุ่น ซึ่งเป็นความเสี่ยงให้เกิดภาวะเงินเฟ้อได้เมื่อเศรษฐกิจฟื้นตัวเต็มที่ รวมทั้งอาจจะมีผลกระทบของการเคลื่อนย้ายเงินทุนระหว่างประเทศ นอกจากนั้นการพัฒนาด้านเทคโนโลยีสารสนเทศเข้าสู่จุดอิ่มตัวมากขึ้น ขณะที่การพัฒนาเทคโนโลยีใหม่ที่จะช่วยให้ประสิทธิภาพการผลิตของโลกเพิ่มขึ้นขนานใหญ่และเป็นวงกว้าง เช่นที่เคยเกิดขึ้นในช่วงการปฏิวัติอุตสาหกรรมยังไม่มีแนวโน้มการก่อตัวที่ชัดเจน แต่ก็มีแนวโน้มของการพัฒนาเทคโนโลยีในรูปแบบใหม่ๆ ที่จะเปิดโอกาสสำหรับการพัฒนาเศรษฐกิจรูปแบบใหม่ๆ ซึ่งภายใต้เงื่อนไขดังกล่าว เศรษฐกิจโลกในช่วง 10 ปีข้างหน้ามีแนวโน้มที่จะขยายตัวต่ำกว่าเฉลี่ยร้อยละ 5.1 ในช่วง 5 ปีก่อนวิกฤติเศรษฐกิจโลก (2546 – 2550) สถานการณ์ที่ตลาดโลกขยายตัวช้า แต่ประเทศต่างๆ ขยายกำลังการผลิตเพื่อยกระดับศักยภาพการผลิต การแข่งขันในตลาดโลกจะมีความรุนแรงขึ้น ขณะเดียวกันการลดลงของประชากรไทยในระยะ 10 - 15 ปี ข้างหน้านี้ จะทำให้ขนาดของตลาดในประเทศขยายตัวช้าลง เงื่อนไขดังกล่าวเป็นความเสี่ยงสำหรับอนาคตของเศรษฐกิจไทยในระยะยาวหากประเทศไทยไม่เร่งปรับโครงสร้างเพื่อแก้ปัญหาจุดอ่อนและเสริมจุดแข็งให้สัมฤทธิ์ผล

ในด้านความมั่นคงของโลกที่กำลังก้าวเข้าสู่ช่วงเปลี่ยนผ่านที่สำคัญจากการปรับดุลอำนาจของสหรัฐอเมริกาเพื่อพยายามคงบทบาทผู้นำโลกและเพื่อคานอิทธิพลและบทบาทของจีนและรัสเซียที่เพิ่มมากขึ้นในเอเชียและยุโรปนั้น น่าจะมีผลทำให้บรรยากาศด้านความมั่นคงของโลกในช่วงปี 2560 – ปี 2579 มีลักษณะผสมผสานกันทั้งความร่วมมือและ

ความขัดแย้ง โดยขึ้นอยู่กับปัจจัยผลประโยชน์แห่งชาติทั้งในระดับทวีปภาคีและพหุภาคีเป็นองค์ประกอบสำคัญในการกำหนดนโยบายของประเทศและกลุ่มประเทศ สำหรับการเปลี่ยนแปลงด้านเทคโนโลยีอย่างรวดเร็วจะเป็นเงื่อนไขสำคัญสำหรับอนาคตของโลกและประเทศไทยเช่นกัน โดยเฉพาะอย่างยิ่งเทคโนโลยีสมัยใหม่ที่เป็นอัจฉริยะจะกระทบการดำรงชีวิตของคนและทำให้เกิดธุรกิจรูปแบบใหม่ รวมทั้งเกิดการเชื่อมต่อและการบรรจบกันของเทคโนโลยีก้าวหน้าอุตสาหกรรม และผลิตภัณฑ์ ซึ่งประเทศไทยจะต้องลงทุนด้านทรัพยากรมนุษย์และการวิจัยให้สามารถพัฒนาเทคโนโลยีสมัยใหม่ได้ เงื่อนไขการผลิตและการบริโภคที่เป็นมิตรกับสิ่งแวดล้อมก็จะเป็นเกณฑ์มาตรฐานที่กดดันให้ประเทศไทยต้องปรับเปลี่ยนไปสู่สังคมสีเขียวโดยการพัฒนาและนาเทคโนโลยีสีเขียวมาใช้ก็จะมีส่วนสำคัญ และช่วยแก้ปัญหาการลดลงของทรัพยากรต่างๆ รวมทั้งน้ำมัน ซึ่งแม้ราคาจะลดลงแต่มีผลกระทบต่อสภาพแวดล้อม จึงต้องผลักดันให้มุ่งสู่การผลิตพลังงานทดแทนในรูปแบบต่างๆ รวมทั้งพืชพลังงานที่อาจจะส่งผลกระทบต่อความมั่นคงทางอาหารของโลก

นอกจากนั้น ยังมีข้อจำกัดและความเสี่ยงสำคัญจากการเข้าสู่สังคมสูงวัยของโลกและภาวะภูมิอากาศเปลี่ยนแปลงผันผวนและภาวะโลกร้อน ทั้งนี้โครงสร้างประชากรโลกที่เข้าสู่สังคมสูงวัย แม้จะส่งผลให้เกิดโอกาสทางธุรกิจใหม่ๆ แต่มีความเสี่ยงให้เกิดการแย่งชิงแรงงานและเงินทุน รวมทั้งมีแรงกดดันต่อการใช้จ่ายงบประมาณด้านสวัสดิการและสาธารณสุขเพิ่มขึ้นในหลายๆ ประเทศกลายเป็นความเสี่ยงด้านการคลังที่สำคัญ สำหรับ ภาวะโลกร้อนและการเปลี่ยนแปลงสภาวะภูมิอากาศที่ผันผวนก่อให้เกิดภัยธรรมชาติที่ทวีความรุนแรงมากขึ้นนั้น กดดันให้ต้องมีการปรับเปลี่ยนรูปแบบการดำเนินธุรกิจ การดำรงชีวิต การผลิตและการบริโภคที่เป็นมิตรต่อสิ่งแวดล้อมมากขึ้น ในขณะที่ความพยายามในการกระจายความเจริญและการพัฒนาให้มีความทั่วถึงมากขึ้น ประกอบกับจำนวนประชากรที่เพิ่มขึ้นจะส่งผลให้ความเป็นเมืองเติบโตอย่างต่อเนื่อง ตามมาด้วยการมีข้อกำหนดของรูปแบบและกฎเกณฑ์ที่เกี่ยวข้องกับลักษณะการใช้พื้นที่และความเป็นมิตรต่อสิ่งแวดล้อม ภายใต้เงื่อนไขการเปลี่ยนแปลงดังกล่าว การยึดถือหลักการบริหารจัดการที่ดีทั้งในภาครัฐและภาคธุรกิจเอกชน การใช้ระบอบประชาธิปไตย และการปฏิบัติให้เป็นไปตามสิทธิมนุษยชนจะเข้มข้นมากขึ้น

สำหรับสถานการณ์และสภาพแวดล้อมภายในประเทศไทยนั้น ผลของการพัฒนาตั้งแต่อดีตถึงปัจจุบันทำให้ประเทศไทยมีระดับการพัฒนาที่สูงขึ้นตามลำดับ โดยถูกจัดอยู่ในกลุ่มประเทศระดับรายได้ปานกลางมาตั้งแต่ปี 2531 และได้ขยับสูงขึ้นมาอยู่ในกลุ่มบนของกลุ่มประเทศระดับรายได้ปานกลางตั้งแต่ปี 2553 และล่าสุดในปี 2557 รายได้ประชาชาติต่อหัวเพิ่มขึ้นเป็น 5,7392 ดอลลาร์ สรอ. ต่อปีฐานการผลิตและบริการหลากหลายขึ้น ฐานการส่งออกสินค้าอุตสาหกรรมใหญ่ขึ้นมาก หลายสาขาการผลิตและบริการสามารถแข่งขันและมีส่วนแบ่งในตลาดโลกสูงขึ้นและสร้างรายได้เงินตราต่างประเทศในระดับสูง อาทิ กลุ่มยานยนต์ อิเล็กทรอนิกส์และเครื่องใช้ไฟฟ้า อุตสาหกรรมอาหาร สินค้าเกษตร การท่องเที่ยว และบริการด้านสุขภาพ ฐานเศรษฐกิจที่ใหญ่ขึ้นส่งผลให้การจ้างงานเพิ่มขึ้นเป็น 38.1 ล้านคนจากประชากรวัยแรงงาน 38.6 ล้านคน อัตราการว่างงานเฉลี่ยไม่ถึงร้อยละ 1 ปัญหาความยากจนจึงลดลงตามลำดับจากร้อยละ 20.0 ในปี 2550 เป็นร้อยละ 10.9 ในปี 2556 คุณภาพชีวิตดีขึ้นในทุกๆ ระดับ โอกาสการได้รับการศึกษา บริการสาธารณสุข บริการสาธารณสุขและโครงสร้างพื้นฐานต่างๆ และการคุ้มครองทางสังคม อื่นๆ รวมถึงการเข้าถึงทรัพยากรต่างๆ มีความครอบคลุมและมีคุณภาพดีขึ้นตามลำดับ ในขณะที่เดียวกันประเทศไทยก็มีความเป็นสากลมากขึ้น ความร่วมมือระหว่างประเทศไทยกับนานาชาติทั้งในรูปของทวีปภาคีและพหุภาคีเพื่อเป็นกลไกและช่องทางในการสนับสนุนการพัฒนาเศรษฐกิจ สังคม และการเมืองของประเทศก็มีความก้าวหน้าไปมาก รวมทั้งกรอบความร่วมมือที่ช่วยทำให้ประเทศไทยสามารถยกระดับมาตรฐานต่างๆ ไปสู่ระดับสากลก็มีความคืบหน้ามากขึ้น

นอกจากนั้น ประสบการณ์ในช่วงวิกฤตเศรษฐกิจและการเงินในปี 2540 – 2541 ได้ส่งผลให้ภาครัฐและภาคเอกชนปรับตัวในการบริหารความเสี่ยงและสร้างภูมิคุ้มกัน ให้ดีขึ้นตามแนวคิดการบริหารจัดการที่ดีอันได้แก่ การดำเนินการที่มีประสิทธิภาพ โปร่งใส รับผิดชอบและตรวจสอบได้อย่างเป็นระบบดีขึ้น มีการกำกับดูแลวินัยทางการเงิน การคลังที่กำหนดกรอบของความยั่งยืนทางการคลังเป็นแนวปฏิบัติที่ดีขึ้นและฐานะการคลังมีความมั่นคงมากขึ้น และฐานะเงินสำรองระหว่างประเทศอยู่ในระดับสูง มีการปรับปรุงในเรื่องกฎหมาย กฎระเบียบต่างๆ ให้มีการดำเนินการอย่างเป็นระบบมากขึ้น มีการสร้างความเป็นธรรมให้กับกลุ่มต่างๆ สามารถคุ้มครองผู้บริโภคและประชาชนจากการถูกเอารัดเอาเปรียบได้ดีขึ้น ช่วยสร้างบรรยากาศของการแข่งขันในตลาด และสนับสนุนให้การดำเนินธุรกิจในประเทศไทยมีความสะดวกคล่องตัวมากขึ้น

แต่ประเทศไทยก็ยังมีจุดอ่อนในเชิงโครงสร้างหลายด้านทั้งทางเศรษฐกิจ สังคม และการเมือง จุดอ่อนสำคัญของประเทศไทยได้แก่ โครงสร้างประชากรสูงอายุมากขึ้นตามลำดับ แต่คุณภาพคนโดยเฉลี่ยยังต่ำและการออมไม่เพียงพอ ประเทศขาดแคลนแรงงานทั้งในกลุ่มทักษะฝีมือสูงและกลุ่มทักษะฝีมือระดับล่าง ผลผลิตภาพแรงงานโดยเฉลี่ยยังต่ำ ทั้งระบบเศรษฐกิจมีผลผลิตภาพการผลิตรวมต่ำ ต้องอาศัยการเพิ่มปริมาณเป็นแรงขับเคลื่อนหลัก ขณะที่โครงสร้างเศรษฐกิจมีส่วนภาคการค้าระหว่างประเทศต่อขนาดของเศรษฐกิจสูงกว่าเศรษฐกิจภายในประเทศมาก จึงมีความอ่อนไหวและผันผวนตามปัจจัยภายนอกเป็นสำคัญ ฐานการผลิตเกษตรและบริการมีผลผลิตภาพการผลิตต่ำ โดยที่การใช้องค์ความรู้ เทคโนโลยี และนวัตกรรมเพื่อการเพิ่มมูลค่ายังมีน้อย การลงทุนเพื่อการวิจัยและพัฒนาอย่างไม่เพียงพอ การวิจัยที่ดำเนินการไปแล้วไม่ถูกนำมาใช้ให้เกิดประโยชน์เชิงเศรษฐกิจและสังคมได้อย่างคุ้มค่า การพัฒนานวัตกรรมมีน้อย สำหรับการดำเนินงานและการบริหารจัดการภาครัฐก็ยิ่งขาดการบูรณาการจึงสิ้นเปลืองงบประมาณ การดำเนินงานเพื่อการพัฒนามักขาดความต่อเนื่องประสิทธิภาพต่ำ ขาดความโปร่งใส และขาดความรับผิดชอบต่อสังคม ขณะที่ปัญหาคอร์รัปชันมีเป็นวงกว้าง การพัฒนาโครงสร้างพื้นฐานและระบบโลจิสติกส์รวมทั้งการบริหารจัดการน้ำยังไม่เป็นระบบโครงข่ายที่สมบูรณ์และล่าช้า การบังคับใช้กฎหมายยังขาดประสิทธิภาพ และกฎระเบียบต่างๆ ล้าสมัยไม่ทันกับการเปลี่ยนแปลง คนไทยยังมีปัญหาด้านคุณธรรมจริยธรรม ไม่เคารพสิทธิผู้อื่นและไม่ยึดผลประโยชน์ส่วนรวมเป็นสำคัญขณะที่ความเหลื่อมล้ำและความแตกแยกในสังคมไทยยังเป็นปัญหาที่ท้าทายมาก รวมทั้งปัญหาในด้านทรัพยากรธรรมชาติและสิ่งแวดล้อมที่เผชิญกับภาวะขยะล้นเมืองและสิ่งแวดล้อมเสื่อมโทรมลงในทุกด้าน

ทั้งนี้ ปัจจัยและเงื่อนไขภายในประเทศที่จะส่งผลต่ออนาคตการพัฒนาประเทศไทยที่สำคัญ ได้แก่ การเปลี่ยนแปลงโครงสร้างประชากรผู้สูงอายุอย่างสมบูรณ์ ในระยะเวลา 20 ปีต่อจากนี้ไป จะมีนัยยะที่สำคัญยิ่งต่อการพัฒนาประเทศ กำลังคนในวัยเด็กและวัยแรงงานจะลดลง ผู้สูงอายุจะเพิ่มขึ้นอย่างรวดเร็วส่งผลต่อศักยภาพทางเศรษฐกิจของประเทศ รูปแบบการใช้จ่ายการลงทุนและการออม ตลอดจนค่าใช้จ่ายด้านสุขภาพ ความมั่นคงทางสังคม และคุณภาพชีวิตผู้สูงอายุ ขณะเดียวกันประเทศไทยก็เผชิญกับข้อจำกัดด้านทรัพยากร ทั้งด้านแรงงานและทรัพยากรธรรมชาติที่มีนัยยะต่อต้นทุนการผลิตและสภาพแวดล้อมความเป็นอยู่ของประชาชนนอกจากนั้นปัญหาความเหลื่อมล้ำในมิติต่างๆ ก็มีนัยยะต่อการสร้างความสามัคคีสมานฉันท์ในสังคม ข้อจำกัดต่อการยกระดับศักยภาพมนุษย์ ความจำเป็นในการลงทุนเพื่อยกระดับบริการทางสังคมและโครงสร้างพื้นฐานที่มีคุณภาพอย่างทั่วถึง และการปฏิรูปกฎระเบียบและกฎหมายที่ทำให้เกิดความเป็นธรรมและลดความเหลื่อมล้ำ และที่สำคัญเงื่อนไขภายในที่ต้องปรับตัวคือการแก้ปัญหาความอ่อนแอของการบริหารราชการแผ่นดิน ที่ทำให้จำเป็นต้องเร่งปฏิรูประบบราชการและการเมืองเพื่อให้เกิดการบริหารราชการที่ดี

โครงสร้างที่เป็นจุดอ่อนและการบริหารจัดการที่ขาดประสิทธิภาพและความโปร่งใสดังกล่าว จะส่งผลให้ประเทศไทยยิ่งต้องเผชิญกับแรงกดดันและความเสี่ยงมากขึ้นภายใต้สถานการณ์ที่กระแสโลกาภิวัตน์เข้มข้นขึ้น เป็นโลกไร้พรมแดนอย่างแท้จริง โดยที่การเคลื่อนย้ายของผู้คน สินค้าและบริการ เงินทุน องค์ความรู้เทคโนโลยี ข้อมูลและข่าวสารต่างๆ เป็นไปอย่างเสรี ส่งผลให้การแข่งขันในตลาดโลกรุนแรงขึ้นโดยที่ประเทศต่างๆ เร่งผลักดันการเพิ่มผลิตภาพและการพัฒนานวัตกรรมเพื่อการแข่งขัน ขณะเดียวกันความเสี่ยงและข้อจำกัดที่เกิดจากสภาพภูมิอากาศผันผวนรุนแรงต่อการดำเนินธุรกิจและการดำเนินชีวิตของผู้คนก็เพิ่มขึ้น กฎเกณฑ์และกฎระเบียบของสังคมโลกจึงมีความเข้มงวดมากขึ้นทั้งในเรื่องการปลดปล่อยมลพิษ สิทธิมนุษยชน และกฎระเบียบทางการเงิน เป็นต้นเงื่อนไขต่างๆ ดังกล่าวจะเป็นแรงกดดันให้ประเทศไทยต้องปรับตัวและมีการบริหารความเสี่ยงอย่างชาญฉลาดมากขึ้น โดยที่การปรับตัวจะต้องหยั่งรากลึกลงไปถึงการเปลี่ยนแปลงในเชิงโครงสร้างเพื่อแก้จุดอ่อนและควบคู่ไปกับการสร้างกลไกเชิงรุกให้จุดแข็งของประเทศเป็นประโยชน์สูงสุดแก่ประชาชนส่วนใหญ่ของประเทศ ซึ่งหากไม่สามารถแก้ปัญหาและปฏิรูปให้สัมฤทธิ์ผลได้ในระยะ 4 - 5 ปีต่อจากนี้ไป ประเทศไทยจะสูญเสียความสามารถในการแข่งขัน รายได้เฉลี่ยของประชาชนจะไม่สามารถยกระดับให้ดีขึ้นได้ คุณภาพคนโดยเฉลี่ยจะยังต่ำ และปัญหาความเหลื่อมล้ำจะรุนแรงขึ้น รวมทั้งทรัพยากรจะร่อยหรอเสื่อมโทรมลงไปอีก และในที่สุดการพัฒนาประเทศจะไม่สามารถยั่งยืนไปได้ในระยะยาว

ทั้งนี้ เงื่อนไขในปัจจุบันและแนวโน้มการเปลี่ยนแปลงในอนาคตในทุกมิติจะส่งผลต่ออนาคตการพัฒนาประเทศไทยอย่างมากโดยเฉพาะอย่างยิ่งลักษณะในเชิงโครงสร้างทั้งทางเศรษฐกิจและสังคมภายในประเทศทั้งที่เป็นจุดแข็งและเป็นจุดอ่อนที่จะต้องเผชิญและผสมผสานกับปัจจัยภายนอกและก่อให้เกิดทั้งโอกาสและความเสี่ยงในหลากหลายมิติ การที่ประเทศไทยจะสามารถแสวงหาโอกาสจากการพัฒนาของโลกและรับมือกับภัยคุกคามเหล่านี้ได้นั้น จำเป็นจะต้องมีการวิเคราะห์แนวโน้มการเปลี่ยนแปลงในอนาคตอย่างรอบด้านขณะเดียวกันต้องวิเคราะห์ศักยภาพภายในประเทศ เพื่อเตรียมความพร้อมของประเทศต่อการเปลี่ยนแปลงเหล่านั้น โดยที่ประเทศไทยต้องปฏิรูปและปรับเปลี่ยนอย่างเป็นระบบขนานใหญ่เพื่อให้โครงสร้างทางเศรษฐกิจและสังคมของประเทศเหมาะสมกับภูมิทัศน์ใหม่ของโลกยุคทุนปรับตัวได้เร็ว สามารถรับมือกับความเสี่ยงและภัยคุกคามแบบใหม่ได้ และสามารถอาศัยโอกาสจากการเปลี่ยนแปลงบริบทโลกมาสร้างประโยชน์สุขให้กับคนในชาติได้ ไม่ว่าจะเป็นการปรับโครงสร้างเศรษฐกิจและสังคม การลงทุนเพื่อพัฒนาโครงสร้างพื้นฐาน การพัฒนาทรัพยากรมนุษย์ การปรับเปลี่ยนค่านิยมและวัฒนธรรมการดำรงชีวิตการทำงาน และการเรียนรู้ ซึ่งจำเป็นอย่างยิ่งที่จะต้องอาศัยความร่วมมือจากทุกภาคส่วนในการดำเนินการร่วมกันอย่างเป็นเอกภาพมีการจัดลำดับความสำคัญและแบ่งหน้าที่รับผิดชอบอย่างชัดเจนของผู้ที่เกี่ยวข้องกับประเด็นปัญหานั้นๆ ซึ่งการดำเนินการดังกล่าวจะต้องกำหนดเป็นยุทธศาสตร์การพัฒนาประเทศในระยะยาว เพื่อกำหนดวิสัยทัศน์และเป้าหมายการพัฒนาประเทศและกรอบการทำงานของภาคส่วนต่างๆ เพื่อให้ขับเคลื่อนการพัฒนาประเทศไปสู่เป้าหมายที่กำหนดไว้

ดังนั้น จึงจำเป็นต้องกำหนดยุทธศาสตร์ที่เหมาะสมเพื่อแก้ไขจุดอ่อนและเสริมจุดแข็งให้เอื้อต่อการพัฒนาประเทศ เพื่อให้บรรลุซึ่งเป้าหมายการสร้างและรักษาไว้ซึ่งผลประโยชน์แห่งชาติในการที่จะให้ประเทศไทยมีความมั่นคงในทุกด้าน คนในชาติมีคุณภาพชีวิตที่ดีและมั่งคั่ง และประเทศสามารถพัฒนาไปได้อย่างยั่งยืน ทั้งนี้การวิเคราะห์ที่ได้ข้อสรุปเกี่ยวกับจุดแข็ง จุดอ่อน โอกาสและข้อจำกัดรวมทั้งความเสี่ยงของประเทศ จะนำไปสู่การกำหนดตำแหน่งเชิงยุทธศาสตร์และเป้าหมายของประเทศที่ชัดเจนและได้รับการยอมรับร่วมกันในสังคมไทยที่จะส่งผลให้เกิดการผนึกกำลังและระดมทรัพยากรอย่างมีประสิทธิภาพในการขับเคลื่อนการพัฒนาไปในทิศทางที่สอดคล้องกัน การดำเนินการมีบูรณาการและเป็นเอกภาพภายใต้การมองภาพอนาคตของประเทศที่เป็นภาพเดียวกัน

อย่างไรก็ตามในช่วงที่ผ่านมา ประเทศไทยมิได้มีการกำหนดวิสัยทัศน์ประเทศ เป้าหมายและยุทธศาสตร์ของประเทศในระยะยาว การบริหารราชการแผ่นดินของฝ่ายบริหารจึงให้ความสำคัญกับนโยบายพรรคการเมืองหรือนโยบายของรัฐบาลซึ่งเมื่อมีการเปลี่ยนรัฐบาลก็ทำให้การดำเนินนโยบายขาดความต่อเนื่อง ถือเป็นโอกาสสูญเสียโอกาสและสิ้นเปลืองทรัพยากรของประเทศ ดังนั้น เพื่อเป็นการปฏิรูประบบการบริหารราชการแผ่นดินของประเทศไทยให้มีเป้าหมายการพัฒนาในระยะยาว และเพื่อเป็นการกำหนดให้ฝ่ายบริหารมีความรับผิดชอบที่จะต้องขับเคลื่อนประเทศไปสู่เป้าหมายที่เป็นที่ยอมรับร่วมกันและเป็นเอกภาพ ประเทศไทยจำเป็นต้องมี “ยุทธศาสตร์ชาติ” ซึ่งภายใต้ยุทธศาสตร์ชาติ ประเทศไทยต้องปฏิรูปและปรับเปลี่ยนอย่างเป็นระบบขนานใหญ่ เพื่อให้โครงสร้างทางเศรษฐกิจและสังคมของประเทศเหมาะสมกับภูมิทัศน์ใหม่ของโลกยืดหยุ่นปรับตัวได้เร็ว สามารถรับมือกับความเสี่ยงและภัยคุกคามแบบใหม่ได้ และสามารถอาศัยโอกาสจากการเปลี่ยนแปลงบริบทโลกมาสร้างประโยชน์สุขให้กับคนในชาติได้ จะต้องมีการกำหนดวิสัยทัศน์ เป้าหมายของประเทศ และทิศทางในการขับเคลื่อนประเทศให้สอดคล้องกับประเด็นการเปลี่ยนแปลงและความท้าทายต่างๆ ของบริบทโลก และบริบทการพัฒนาภายในประเทศ

การกำหนดให้มี “ยุทธศาสตร์ชาติ” เพื่อเป็นยุทธศาสตร์ในการพัฒนาประเทศในระยะยาว พร้อมกับการปฏิรูปและการพัฒนาระบบและกลไกการบริหารราชการแผ่นดินในการขับเคลื่อนยุทธศาสตร์ให้สามารถนำไปสู่การปฏิบัติอย่างจริงจังจะช่วยยกระดับคุณภาพของประเทศไทยในทุกภาคส่วนและนำพาประเทศไทยให้หลุดพ้นหรือบรรเทาความรุนแรงของสภาพปัญหาที่เกิดขึ้นในปัจจุบัน ทั้งปัญหาทางเศรษฐกิจ ปัญหาความเหลื่อมล้ำ ปัญหาการทุจริตคอร์รัปชัน และปัญหาความขัดแย้งในสังคม รวมถึงสามารถรับมือกับภัยคุกคามและบริหารจัดการกับความเสี่ยงที่จะเกิดขึ้นในอนาคต และสามารถเปลี่ยนผ่านประเทศไทยไปพร้อมๆ กับการเปลี่ยนแปลงภูมิทัศน์ใหม่ของโลกได้ซึ่งจะทำให้ประเทศไทยยังคงรักษาบทบาทสำคัญในเวทีโลก สามารถดำรงรักษาความเป็นชาติที่มีความมั่นคงทางเศรษฐกิจ สังคม และวัฒนธรรม และคนไทยในประเทศมีความอยู่ดีมีสุขอย่างถ้วนหน้ากันสาระสำคัญของยุทธศาสตร์ชาติซึ่งคณะกรรมการจัดทำยุทธศาสตร์ชาติกำลังดำเนินการร่างอยู่ในขณะนี้ จะประกอบด้วยวิสัยทัศน์และเป้าหมายของชาติที่คนไทยทุกคนต้องการบรรลุร่วมกันรวมทั้งนโยบายแห่งชาติและมาตรการเฉพาะ ซึ่งเป็นแนวทาง ทิศทางและวิธีการที่ทุกองค์กรและคนไทยทุกคนต้องมุ่งมั่นดำเนินการไปพร้อมกันอย่างประสานสอดคล้อง เพื่อให้บรรลุซึ่งสิ่งที่คนไทยทุกคนต้องการ คือ ประเทศไทยมั่นคง มั่งคั่ง และยั่งยืน ในทุกสาขาของกำลังอำนาจแห่งชาติ อันได้แก่ การเมืองภายในประเทศ การเมืองต่างประเทศ เศรษฐกิจ สังคมจิตวิทยา การทหาร วิทยาศาสตร์และเทคโนโลยีการพลังงาน ทรัพยากรธรรมชาติและสิ่งแวดล้อม และเทคโนโลยีสารสนเทศและการสื่อสาร

## 2.2 วิสัยทัศน์

วิสัยทัศน์ “ประเทศไทยมีความมั่นคง มั่งคั่ง ยั่งยืน เป็นประเทศพัฒนาแล้ว ด้วยการพัฒนาตามหลักปรัชญาของเศรษฐกิจพอเพียง” หรือเป็นคติพจน์ประจำชาติว่า “มั่นคง มั่งคั่ง ยั่งยืน” ทั้งนี้วิสัยทัศน์ดังกล่าวจะต้องสนองตอบต่อผลประโยชน์แห่งชาติ อันได้แก่การมีเอกราช อธิปไตย และบูรณภาพแห่งเขตอำนาจรัฐ การดำรงอยู่อย่างมั่นคง ยั่งยืนของสถาบันหลักของชาติ การดำรงอยู่อย่างมั่นคงของชาติและประชาชนจากภัยคุกคามทุกรูปแบบ การอยู่ร่วมกันในชาติอย่างสันติสุขเป็นปึกแผ่นมีความมั่นคงทางสังคมท่ามกลางพหุสังคมและการมีเกียรติและศักดิ์ศรีของความ เป็นมนุษย์ ความเจริญเติบโตของชาติความเป็นธรรมและความอยู่ดีมีสุขของประชาชน ความยั่งยืนของฐานทรัพยากรธรรมชาติสิ่งแวดล้อม ความมั่นคงทางพลังงานและอาหารความสามารถในการรักษาผลประโยชน์ของชาติ ภายใต้การเปลี่ยนแปลงของสภาวะแวดล้อมระหว่างประเทศและการอยู่ร่วมกันอย่างสันติประสานสอดคล้องกัน ด้าน

ความมั่นคงในประชาคมอาเซียนและประชาคมโลกอย่างมีเกียรติและศักดิ์ศรีไม่เป็นการขงโลกและสามารถเกื้อกูลประเทศที่มีศักยภาพทางเศรษฐกิจที่ต่อยกว่า

วิสัยทัศน์ : “ประเทศมีความมั่นคง มั่งคั่ง ยั่งยืน เป็นประเทศพัฒนาแล้ว ด้วยการพัฒนาตามปรัชญาของเศรษฐกิจพอเพียง”



ความมั่นคง

- การมีความมั่นคงปลอดภัย จากกระบวนการเปลี่ยนปรองทั้งภายในประเทศ และภายนอกประเทศในทุกระดับ ทั้งระดับประเทศ สังคม ชุมชน ครัวเรือน และปัจเจกบุคคล และมีความมั่นคงในทุกมิติ ทั้งมิติ เศรษฐกิจ สังคม สิ่งแวดล้อม และการเมือง
- ประเทศ มีความมั่นคงในเอกราชและอธิปไตย มีสถาบันชาติ ศาสนา พระมหากษัตริย์ที่เข้มแข็งเป็นศูนย์กลาง และมีปรัชญาวิถีของประชาคม ระบบการเมืองที่มั่นคงเป็นหัวใจในการปฏิรูปการบริหารประเทศที่มีธรรมาภิบาล
- สังคม มีความปรองดองและความสามัคคี สามารถมีกำลังซื้อที่เติบโตประเทศ ชุมชน มีความเข้มแข็ง ครอบครัว มีความอบอุ่น
- ประชาชน มีความมั่นคงในชีวิต มีงานและรายได้ที่มั่นคงสอดคล้องกับมาตรฐานชีวิต มีชีวิตที่ดีและมีความสุขกับวิถีชีวิตที่ใช้นวัตกรรม
- สถานทรัพยากรและสิ่งแวดล้อม มีความมั่นคงของอากาศ ทรัพยากร และน้ำ



ความมั่งคั่ง

- ประเทศไทยมีอัตราการขยายตัวของเศรษฐกิจอย่างต่อเนือง ยกระดับเป็นประเทศในกลุ่มประเทศรายได้สูง ความเหลื่อมล้ำของการพัฒนาลดลง ประชากรได้รับผลประโยชน์จากการพัฒนาอย่างทั่วถึงมีคุณภาพชีวิต
- เศรษฐกิจ มีความสามารถในการแข่งขันสูง สามารถสร้างรายได้ทั้งจากภายในและภายนอกประเทศ สร้างฐานเศรษฐกิจและสังคมที่มั่นคง และเป็นจุดสำคัญของการเชื่อมโยงในภูมิภาคและการคมนาคมขนส่ง การผลิต การค้า การลงทุน และการทำธุรกิจ มีบทบาทสำคัญในระดับภูมิภาคและระดับโลก เกิดสาเหตุนวัตกรรม เศรษฐกิจและการค้าอย่างมีพลัง
- ความสมบูรณ์ในทุก ๆ ด้าน สามารถสร้างการพัฒนาด้านอื่น ๆ ได้แก่ ทุนมนุษย์ ทุนทางปัญญา ทุนทางการเงิน ทุนวิทย์ และเรื่องมีอยู่ ทรัพยากรธรรมชาติและทุนทรัพยากรธรรมชาติและสิ่งแวดล้อม



ความยั่งยืน

- การพัฒนาที่สามารถสร้างความเจริญ รายได้ และคุณภาพชีวิตของประชาชนให้เพิ่มขึ้นอย่างต่อเนื่อง ซึ่งเป็นการเจริญเติบโตของเศรษฐกิจที่ไม่ใช้ทรัพยากรธรรมชาติเงินทองไม่สร้างมลภาวะต่อสิ่งแวดล้อม ทุน ความสามารถในการรองรับและเยียวยาจากระบบนิเวศน์
- การผลิตและการบริโภคเป็นมิตรกับสิ่งแวดล้อม และสอดคล้องกับกฎระเบียบของประชาคมโลกอื่น ๆ เช่น ที่ยอมรับร่วมกัน ความอุดมสมบูรณ์ของทรัพยากรธรรมชาติและสิ่งแวดล้อมมีคุณภาพดีขึ้น คนมีความรับผิดชอบต่อสิ่งแวดล้อม มีความเอื้ออาทร เสียสละ ที่ส่งผลประโยชน์ต่อส่วนรวม
- มุ่งประโยชน์ส่วนรวมอย่างยั่งยืน ให้ความสำคัญกับการมีส่วนร่วมของประชาชนทุกภาคส่วน เพื่อการพัฒนาในทุกระดับอย่างระมัดระวัง มีเสถียรภาพ และยั่งยืน
- ประชาชนทุกภาคส่วน ในสังคมยึดถือและปฏิบัติตามปรัชญาของเศรษฐกิจพอเพียง

### อนาคตประเทศไทย ปี ๒๕๗๙ : ร่วมมือกันขับเคลื่อนประเทศให้ก้าวไปสู่อ.....

เศรษฐกิจและสังคมไทยมีการพัฒนาอย่างมั่นคงและยั่งยืน โดยสถาบันหลักของชาติดำรงอยู่อย่างมั่นคงเป็นจุดยึดเหนี่ยวของสังคม มีความสามัคคีของคนในชาติ มีความสงบและอยู่ร่วมกันอย่างสันติสุขในทุกพื้นที่ และมีระดับรายได้ในกลุ่มประเทศรายได้สูง มีความเป็นธรรมในสังคมและความเหลื่อมล้ำลดลงในทุกมิติ ประเทศไทยมีบทบาทสำคัญในภูมิภาคและโลก

- ระบบเศรษฐกิจมีความเป็นชาติการค้าบนฐานการขยายตัวของการค้าส่งค้าปลีกและเศรษฐกิจดิจิทัลที่เข้มแข็งขึ้น มีการเติบโตอย่างมีคุณภาพ กระจายฐานการผลิตและบริการไปในพื้นที่ต่างๆ อย่างทั่วถึง มีเสถียรภาพ แข่งขันบนฐานการพัฒนานวัตกรรม และมีฐานการผลิตบริการ และลงทุนที่เชื่อมโยงในอาเซียน เพื่อให้ประเทศไทยเข้าสู่การมีรายได้สูงภายในปี ๒๕๗๙ และเข้าสู่การเป็นประเทศพัฒนาแล้ว โดย
- ภาคเกษตร เป็นฐานการผลิต bio-bases ที่สำคัญ เป็นฐานการผลิตอาหารที่มั่นคงและปลอดภัย และเป็นฐานการผลิตที่มีขีดความสามารถผลิตสูง มีระบบบริหารจัดการที่ดีด้านประมง
  - ภาคอุตสาหกรรม ฐานอุตสาหกรรมเดิมมีศักยภาพสูงขึ้น มีอุตสาหกรรมอนาคตที่ได้รับการพัฒนาให้เป็นฐานรายได้ใหม่ โดยมุ่งสู่การเป็นศูนย์กลางการผลิต การค้า และการลงทุนในอนุภูมิภาคและภูมิภาคอาเซียน เช่น ศูนย์การผลิตรถยนต์และชิ้นส่วนและศูนย์ทดสอบและวิจัยพัฒนารถยนต์และชิ้นส่วนของเอเชีย ศูนย์กลางการผลิตหลังงานวิศวกรรมภาพของภูมิภาคอาเซียน ศูนย์กลางการผลิตอุตสาหกรรมดิจิทัล เป็นต้น
  - ภาคบริการ ธุรกิจบริการเดิมได้รับการพัฒนายกระดับคุณภาพและศักยภาพให้สูงขึ้น เช่น การขนส่ง ทั้งทางบก ทางอากาศ และทางทะเล และส่งเสริมธุรกิจบริการอนาคตให้เป็นฐานรายได้ใหม่ โดยมุ่งสู่การเป็นศูนย์กลางการลงทุนและการให้บริการของภูมิภาคอาเซียน เช่น ศูนย์กลางการให้บริการสุขภาพของภูมิภาคอาเซียน เมืองหลวงแห่งการท่องเที่ยวและบริการของอาเซียน ศูนย์บริการทางการเงิน การศึกษานานาชาติ และบริการด้านโลจิสติกส์ เป็นต้น
  - วิสาหกิจและการดำเนินธุรกิจ วิสาหกิจขนาดกลาง ขนาดย่อมเข้มแข็ง เป็นฐานการผลิตและบริการที่สำคัญของประเทศ

คนไทยในอนาคต มีศักยภาพในการร่วมกันพัฒนาประเทศ สามารถปรับตัวรองรับบริบทการที่พัฒนาในอนาคต มีความพร้อมทั้งกาย ใจ สติปัญญา มีทักษะในการวิเคราะห์อย่างมีเหตุผล มีการเรียนรู้ตลอดชีวิต มีภูมิคุ้มกันต่อการเปลี่ยนแปลง มีจิตสำนึกวัฒนธรรมที่ดีงาม รู้คุณค่าความเป็นไทย และมีความรับผิดชอบ เป็นรากฐานที่มีมั่นคงของชุมชนสังคม รักชาติ และสถาบันพระมหากษัตริย์

สังคมไทยเป็นสังคมที่เป็นธรรม มีความเหลื่อมล้ำน้อย อัตราความยากจนต่ำ มีการกระจายโอกาสการเข้าถึงทรัพยากรการสร้างฐานอาชีพ บริการทางสังคมที่มีคุณภาพ และกระบวนการยุติธรรมอย่างทั่วถึง ไม่คอร์รัปชัน โดยที่ประชาชนทุกช่วงวัยมีคุณภาพชีวิตที่ดี ครอบครัวยุติสมัย

เศรษฐกิจและสังคมพัฒนาอย่างเป็นมิตรกับสิ่งแวดล้อม เป็นประเทศที่มีระบบเศรษฐกิจสีเขียว ระดับการปล่อยก๊าซคาร์บอนไดออกไซด์ต่ำ มีพื้นที่สีเขียวเพิ่มขึ้น ประชาชนมีพฤติกรรมการผลิตและการบริโภคที่เป็นมิตรต่อสิ่งแวดล้อม

ระบบการบริหารภาครัฐมีประสิทธิภาพ ทันสมัย รับผิดชอบ โปร่งใส ตรวจสอบได้และประชาชนมีส่วนร่วม กระจายอำนาจและมีการกำหนดภารกิจที่เหมาะสมระหว่างส่วนกลาง ภูมิภาค และท้องถิ่น

### 2.3 ยุทธศาสตร์ชาติ

ในการที่จะบรรลุวิสัยทัศน์และทำให้ประเทศไทยพัฒนาไปสู่อนาคตที่พึงประสงค์นั้น จำเป็นจะต้องมีการวางแผนและกำหนดยุทธศาสตร์การพัฒนาในระยะยาว และกำหนดแนวทางการพัฒนาของทุกภาคส่วนให้ขับเคลื่อนไปในทิศทางเดียวกัน ดังนั้น จึงจำเป็นต้องกำหนดยุทธศาสตร์ชาติในระยะยาว เพื่อถ่ายทอดแนวทางการพัฒนาสู่การปฏิบัติในแต่ละช่วงเวลาอย่างต่อเนื่องและมีการบูรณาการ และสร้างความเข้าใจถึงอนาคตของประเทศไทยร่วมกัน และเกิดการรวมพลังของทุกภาคส่วนในสังคมทั้งประชาชน เอกชน ประชาสังคมในการขับเคลื่อนการพัฒนาเพื่อการสร้างและรักษาไว้ซึ่งผลประโยชน์แห่งชาติและบรรลุวิสัยทัศน์ “ประเทศไทยมีความมั่นคง มั่งคั่ง ยั่งยืนเป็นประเทศพัฒนาแล้ว ด้วยการพัฒนาตามหลักปรัชญาของเศรษฐกิจพอเพียง ”หรือคติพจน์ประจำชาติ “มั่นคง มั่งคั่ง ยั่งยืน” เพื่อให้ประเทศมีความสามารถในการแข่งขัน มีรายได้สูงอยู่ในกลุ่มประเทศพัฒนาแล้ว คนไทยมีความสุข อยู่ดี กินดี สังคมมีความมั่นคงเสมอภาคและเป็นธรรม ซึ่งยุทธศาสตร์ชาติที่จะใช้เป็นกรอบแนวทางการพัฒนาในระยะ 20 ปีต่อจากนี้ไป จะประกอบด้วย 6 ยุทธศาสตร์ ได้แก่ (1) ยุทธศาสตร์ด้านความมั่นคง (2) ยุทธศาสตร์ด้านการสร้างความสามารถในการแข่งขัน (3) ยุทธศาสตร์การพัฒนาและเสริมสร้างศักยภาพคน (4) ยุทธศาสตร์ด้านการสร้างโอกาสความเสมอภาคและเท่าเทียมกันทางสังคม (5) ยุทธศาสตร์ด้านการสร้างการเติบโตบนคุณภาพชีวิตที่เป็นมิตรกับสิ่งแวดล้อม และ (6) ยุทธศาสตร์ด้านการปรับสมดุลและพัฒนาระบบการบริหารจัดการภาครัฐ โดยมีสาระสำคัญของแต่ละยุทธศาสตร์ สรุปได้ ดังนี้

2.3.1 ยุทธศาสตร์ด้านความมั่นคง มีเป้าหมายทั้งในการสร้างเสถียรภาพภายในประเทศและช่วยลดและป้องกันภัยคุกคามจากภายนอก รวมทั้งสร้างความเชื่อมั่นในกลุ่มประเทศอาเซียนและประชาคมโลกที่มีต่อประเทศไทย กรอบแนวทางที่ต้องให้ความสำคัญ อาทิ

- (1) การเสริมสร้างความมั่นคงของสถาบันหลักและการปกครองระบอบประชาธิปไตยอันมีพระมหากษัตริย์ทรงเป็นประมุข
- (2) การปฏิรูปกลไกการบริหารประเทศและพัฒนาความมั่นคงทางการเมือง ขจัดคอร์รัปชัน สร้างความเชื่อมั่นในกระบวนการยุติธรรม

(3) การรักษาความมั่นคงภายในและความสงบเรียบร้อยภายใน ตลอดจนการบริหารจัดการความมั่นคงชายแดนและชายฝั่งทะเล

(4) การพัฒนาระบบ กลไก มาตรการและความร่วมมือระหว่างประเทศทุกระดับ และรักษาคุณภาพความสัมพันธ์กับประเทศมหาอำนาจ เพื่อป้องกันและแก้ไขปัญหาความมั่นคงรูปแบบใหม่

(5) การพัฒนาเสริมสร้างศักยภาพการผนึกกำลังป้องกันประเทศ การรักษาความสงบเรียบร้อยภายในประเทศสร้างความร่วมมือกับประเทศเพื่อนบ้านและมิตรประเทศ

(6) การพัฒนาระบบการเตรียมพร้อมแห่งชาติและระบบบริหารจัดการภัยพิบัติ รักษาความมั่นคงของฐานทรัพยากรธรรมชาติ สิ่งแวดล้อม

(7) การปรับกระบวนการทำงานของกลไกที่เกี่ยวข้องจากแนวตั้งสู่แนวระนาบมากขึ้น

2.3.2 ยุทธศาสตร์ด้านการสร้างความสามารถในการแข่งขัน เพื่อให้ประเทศไทยสามารถพัฒนาไปสู่การเป็นประเทศพัฒนาแล้ว ซึ่งจำเป็นต้องยกระดับผลิตภาพการผลิตและการใช้นวัตกรรมในการเพิ่มความสามารถในการแข่งขันและการพัฒนาอย่างยั่งยืนทั้งในสาขาอุตสาหกรรม เกษตรและบริการ การสร้างความมั่นคงและปลอดภัยด้านอาหาร การเพิ่มขีดความสามารถทางการค้าและการเป็นผู้ประกอบการ รวมทั้งการพัฒนาฐานเศรษฐกิจแห่งอนาคต ทั้งนี้ภายใต้กรอบการปฏิรูปและพัฒนาปัจจัยเชิงยุทธศาสตร์ทุกด้าน อันได้แก่โครงสร้างพื้นฐานและระบบโลจิสติกส์ วิทยาศาสตร์ เทคโนโลยีและนวัตกรรม การพัฒนาทุนมนุษย์ และการบริหารจัดการทั้งในภาครัฐและภาคธุรกิจเอกชน กรอบแนวทางที่ต้องให้ความสำคัญ อาทิ

(1) การพัฒนาสมรรถนะทางเศรษฐกิจ ได้แก่การรักษาเสถียรภาพเศรษฐกิจและสร้างความเชื่อมั่น การส่งเสริมการค้าและการลงทุนที่อยู่บนการแข่งขันที่เป็นธรรมและรับผิดชอบต่อสังคม ตลอดจนการพัฒนาประเทศสู่ความเป็นชาติการค้าเพื่อให้ได้ประโยชน์จากห่วงโซ่มูลค่าในภูมิภาค และเป็นการยกระดับไปสู่ส่วนบนของห่วงโซ่มูลค่ามากขึ้น

(2) การพัฒนาภาคการผลิตและบริการบนฐานของการพัฒนานวัตกรรมและมีความเป็นมิตรต่อสิ่งแวดล้อม โดยมีการใช้ดิจิทัลและการค้าที่เข้มข้นเพื่อสร้างมูลค่าเพิ่มและขยายกิจกรรมการผลิตและบริการ โดยมุ่งสู่ความเป็นเลิศในระดับโลกและในระดับภูมิภาคในอุตสาหกรรมหลายสาขา และในภาคบริการที่หลากหลายตามรูปแบบการดำเนินชีวิตและการดำเนินธุรกิจที่เปลี่ยนไป รวมทั้งเป็นแหล่งอาหารคุณภาพ สะอาดและปลอดภัยของโลก

- ภาคเกษตร โดยเสริมสร้างฐานการผลิตให้เข้มแข็งและยั่งยืน เพิ่มขีดความสามารถในการแข่งขันของภาคเกษตรส่งเสริมเกษตรกรรายย่อยให้ปรับไปสู่การทำเกษตรยั่งยืนที่เป็นมิตรกับสิ่งแวดล้อมและรวมกลุ่มเกษตรกรในการพัฒนาอาชีพที่เข้มแข็ง และการพัฒนาสินค้าเกษตรที่มีศักยภาพและอาหารคุณภาพ สะอาด และปลอดภัย

- ภาคอุตสาหกรรม โดยพัฒนาอุตสาหกรรมศักยภาพ ยกกระตือรือร้นการพัฒนาอุตสาหกรรมปัจจุบันที่มีศักยภาพสูง และพัฒนาอุตสาหกรรมอนาคตที่มีศักยภาพ โดยการใช้ดิจิทัลและการค้ามาเพิ่มมูลค่าและยกระดับห่วงโซ่มูลค่าในระดับสูงขึ้น

- ภาคบริการ โดยขยายฐานการบริการให้มีความหลากหลาย มีความเป็นเลิศและเป็นมิตรต่อสิ่งแวดล้อม โดยการยกระดับบริการที่เป็นฐานรายได้เดิม เช่น การท่องเที่ยว และพัฒนาให้ประเทศไทยเป็นศูนย์กลางการให้บริการสุขภาพ ธุรกิจบริการด้านการเงินและธุรกิจบริการที่มีศักยภาพอื่นๆ เป็นต้น

(3) การพัฒนาผู้ประกอบการและเศรษฐกิจชุมชน พัฒนาทักษะผู้ประกอบการ ยกระดับผลิตภาพแรงงานและพัฒนาวิสาหกิจขนาดกลางและขนาดย่อม (SMEs) สู่สากล และพัฒนาวิสาหกิจชุมชนและสถาบันเกษตรกร

(4) การพัฒนาพื้นที่เศรษฐกิจพิเศษและเมืองพัฒนาเขตเศรษฐกิจพิเศษชายแดน และพัฒนาระบบเมืองศูนย์กลางความเจริญ จัดระบบผังเมืองที่มีประสิทธิภาพและมีส่วนร่วม มีการจัดการสิ่งแวดล้อมเมือง และโครงสร้างพื้นฐานทางสังคมและเศรษฐกิจที่สอดคล้องกับศักยภาพ

(5) การลงทุนพัฒนาโครงสร้างพื้นฐาน ในด้านการขนส่ง ด้านพลังงาน ระบบเทคโนโลยีสารสนเทศและการสื่อสารและการวิจัยและพัฒนา

(6) การเชื่อมโยงกับภูมิภาคและเศรษฐกิจโลกสร้างความเป็นหุ้นส่วนการพัฒนากับนานาประเทศ ส่งเสริมความร่วมมือกับนานาชาติในการสร้างความมั่นคงด้านต่างๆ เพิ่มบทบาทของไทยในองค์กรระหว่างประเทศ รวมถึงสร้างองค์ความรู้ด้านการต่างประเทศ

2.3.3 ยุทธศาสตร์การพัฒนาและเสริมสร้างศักยภาพคน เพื่อพัฒนาคนและสังคมไทยให้เป็นรากฐานที่แข็งแกร่งของประเทศมีความพร้อมทางกาย ใจ สติปัญญา มีความเป็นสากล มีทักษะการคิดวิเคราะห์อย่างมีเหตุผล มีระเบียบวินัย เคารพกฎหมาย มีคุณธรรมจริยธรรม รู้คุณค่าความเป็นไทย มีครอบครัวที่มั่นคง กรอบแนวทางที่ต้องให้ความสำคัญ อาทิ

(1) การพัฒนาศักยภาพคนตลอดช่วงชีวิตให้สนับสนุนการเจริญเติบโตของประเทศ

(2) การยกระดับคุณภาพการศึกษาและการเรียนรู้ให้มีคุณภาพ เท่าเทียม และทั่วถึง

(3) การปลูกฝังระเบียบวินัย คุณธรรม จริยธรรมค่านิยมที่พึงประสงค์

(4) การสร้างเสริมให้คนมีสุขภาวะที่ดี

(5) การสร้างความอยู่ดีมีสุขของครอบครัวไทยเสริมสร้างบทบาทของสถาบันครอบครัวในการบ่มเพาะจิตใจให้เข้มแข็ง

2.3.4 ยุทธศาสตร์ด้านการสร้างโอกาสความเสมอภาคและเท่าเทียมกันทางสังคม เพื่อเร่งกระจายโอกาสการพัฒนาและสร้างความมั่นคงให้ทั่วถึง ลดความเหลื่อมล้ำไปสู่สังคมที่เสมอภาคและเป็นธรรม กรอบแนวทางที่ต้องให้ความสำคัญ อาทิ

(1) การสร้างความมั่นคงและการลดความเหลื่อมล้ำทางด้านเศรษฐกิจและสังคม

(2) การพัฒนาระบบบริการและระบบบริหารจัดการสุขภาพ

(3) การสร้างสภาพแวดล้อมและนวัตกรรมที่เอื้อต่อการดำรงชีวิตในสังคมสูงวัย

(4) การสร้างความเข้มแข็งของสถาบันทางสังคมทุนทางวัฒนธรรมและความเข้มแข็งของชุมชน

(5) การพัฒนาการสื่อสารมวลชนให้เป็นกลไกในการสนับสนุนการพัฒนา

2.3.5 ยุทธศาสตร์ด้านการสร้างการเติบโตบนคุณภาพชีวิตที่เป็นมิตรต่อสิ่งแวดล้อม เพื่อเร่งอนุรักษ์ฟื้นฟูและสร้างความมั่นคงของฐานทรัพยากรธรรมชาติ และมีความมั่นคงด้านน้ำ รวมทั้งมีความสามารถในการป้องกัน

ผลกระทบและปรับตัวต่อการเปลี่ยนแปลงสภาพภูมิอากาศและภัยพิบัติธรรมชาติ และพัฒนามุ่งสู่การเป็นสังคมสีเขียว  
 กรอบแนวทางที่ต้องให้ความสำคัญ อาทิ

- (1) การจัดระบบอนุรักษ์ พื้นฟูและป้องกันการทำลายทรัพยากรธรรมชาติ
- (2) การวางระบบบริหารจัดการน้ำให้มีประสิทธิภาพทั้ง 25 ลุ่มน้ำ เน้นการปรับระบบการบริหารจัดการอุทกภัยอย่างบูรณาการ
- (3) การพัฒนาและใช้พลังงานที่เป็นมิตรกับสิ่งแวดล้อม
- (4) การพัฒนาเมืองอุตสาหกรรมเชิงนิเวศและเมืองที่เป็นมิตรกับสิ่งแวดล้อม
- (5) การร่วมลดปัญหาโลกร้อนและปรับตัวให้พร้อมกับการเปลี่ยนแปลงสภาพภูมิอากาศ
- (6) การใช้เครื่องมือทางเศรษฐศาสตร์และนโยบายการคลังเพื่อสิ่งแวดล้อม

2.3.6 ยุทธศาสตร์ด้านการปรับสมดุลและพัฒนาระบบ การบริหารจัดการภาครัฐ เพื่อให้หน่วยงาน  
 ภาครัฐมีขนาดที่เหมาะสมกับบทบาทภารกิจ มีสมรรถนะสูง มีประสิทธิภาพและประสิทธิผลกระจายบทบาทภารกิจไปสู่  
 ท้องถิ่นอย่างเหมาะสม มีธรรมาภิบาลกรอบแนวทางที่ต้องให้ความสำคัญ อาทิ

- (1) การปรับปรุงโครงสร้าง บทบาท ภารกิจของหน่วยงานภาครัฐ ให้มีขนาดที่เหมาะสม
- (2) การวางระบบบริหารราชการแบบบูรณาการ
- (3) การพัฒนาระบบบริหารจัดการกำลังคนและพัฒนาบุคลากรภาครัฐ
- (4) การต่อต้านการทุจริตและประพฤติมิชอบ
- (5) การปรับปรุงกฎหมายและระเบียบต่างๆให้ทันสมัย เป็นธรรมและเป็นสากล
- (6) การพัฒนาระบบการให้บริการประชาชนของหน่วยงานภาครัฐ
- (7) การปรับปรุงการบริหารจัดการรายได้และรายจ่ายของภาครัฐ

## 2.4 กลไกการขับเคลื่อนกระบวนการพัฒนา

ยุทธศาสตร์ชาติจะเป็นแผนแม่บทหลักในการพัฒนาประเทศเพื่อให้ส่วนราชการและหน่วยงานต่างๆ ใช้  
 เป็นแนวทางในการจัดทำแผนยุทธศาสตร์การพัฒนาประเทศในด้านต่างๆ อาทิ แผนพัฒนาเศรษฐกิจและสังคมแห่งชาติ  
 แผนเฉพาะด้านต่างๆ เช่น ด้านความมั่นคง เศรษฐกิจ การศึกษา ศิลปวัฒนธรรม ฯลฯ แผนปฏิบัติการในระดับกระทรวง  
 และในระดับพื้นที่ ให้มีความสอดคล้องกันตามห้วงเวลานอกจากนี้ยุทธศาสตร์ชาติจะใช้เป็นกรอบในการจัดสรร  
 งบประมาณและทรัพยากรอื่นๆ ของประเทศ เพื่อขับเคลื่อนการพัฒนาอย่างมีเอกภาพให้บรรลุเป้าหมาย โดยจะต้อง  
 อาศัยการประสานความร่วมมือจากหลายภาคส่วน ภายใต้ระบบประชาธิปไตย คือ ความร่วมมือของภาครัฐภาคเอกชน ภาค  
 ประชาชนและประชาสังคม ทั้งนี้ รัฐธรรมนูญแห่งราชอาณาจักรไทยจะได้มีการกำหนดเกี่ยวกับบทบาทของยุทธศาสตร์  
 ชาติและแนวทางในการนำยุทธศาสตร์ชาติไปสู่การปฏิบัติ เพื่อให้ส่วนราชการและหน่วยงานต่างๆ จะสามารถขับเคลื่อน  
 การพัฒนาได้อย่างต่อเนื่องและบูรณาการ

## 2.5 ปัจจัยความสำเร็จของยุทธศาสตร์ชาติ

2.5.1 สาระของยุทธศาสตร์ชาติ กำหนดวิสัยทัศน์ระยะยาวที่ชัดเจน มีการกำหนดเป้าหมาย  
 และภาพในอนาคตของประเทศที่ชัดเจนและเป็นที่ยอมรับ ได้รับความรู้ และยอมรับเป็นเจ้าของร่วมกันสามารถถ่ายทอดเป้าหมาย

ของยุทธศาสตร์ชาติ สู่เป้าหมายเฉพาะด้านต่างๆ ตามระยะเวลาเป็นช่วงๆ ของหน่วยงานปฏิบัติได้ และมีการกำหนดตัวชี้วัดที่สามารถวัดผลสัมฤทธิ์ได้

2.5.2 ระบบและกฎหมาย มีกฎหมายรองรับ มีกลไกเชื่อมโยงกับแผนพัฒนาเศรษฐกิจและสังคมแห่งชาติและแผนในระดับต่างๆ เพื่อให้ส่วนราชการนายุทธศาสตร์ชาติไปปฏิบัติ รวมทั้งกรอบกฎหมายด้านการจัดสรรงบประมาณ ให้สามารถระดมทรัพยากรเพื่อผลักดันขับเคลื่อนการดำเนินการตามยุทธศาสตร์ชาติอย่างมีบูรณาการ และกรอบกฎหมายที่จะกำหนดให้การดำเนินการตามยุทธศาสตร์ชาติมีความต่อเนื่อง รวมทั้งมีระบบการติดตามและประเมินผลอย่างเป็นระบบในทุกระดับ

2.5.3 กลไกสู่การปฏิบัติ มีกลไกที่สอดคล้อง/สอดคล้องตั้งแต่ระดับการจัดทหายุทธศาสตร์ การนำไปสู่การปฏิบัติ และการติดตามประเมินผล รวมทั้งมีกลไกในการกำกับดูแล บริหารจัดการและการขับเคลื่อนยุทธศาสตร์ชาติสู่การปฏิบัติอย่างมีประสิทธิภาพและหน่วยงานปฏิบัติจะต้องมีความเข้าใจ สามารถกำหนดแผนงานโครงการให้สอดคล้องกับเป้าหมายที่กำหนดไว้ในยุทธศาสตร์ชาติ

### 1.2 แผนพัฒนาเศรษฐกิจและสังคมแห่งชาติ ฉบับที่ 12

การจัดทำแผนพัฒนาสี่ปีของเทศบาลมีความสัมพันธ์และสอดคล้องกับแผนยุทธศาสตร์พัฒนาขององค์กรปกครองส่วนท้องถิ่น โดยแผนยุทธศาสตร์การพัฒนาจะต้องสอดคล้องกับแผนพัฒนาเศรษฐกิจและสังคมแห่งชาติ แต่ทั้งนี้ แผนพัฒนาเศรษฐกิจและสังคมแห่งชาติ ฉบับที่ 11 (พ.ศ. 2555 - 2559) ได้สิ้นสุดลงและการจัดทำแผนพัฒนาเศรษฐกิจและสังคมแห่งชาติ ฉบับที่ 12 อยู่ระหว่างการดำเนินการและยังไม่ประกาศใช้ แต่ได้กำหนดทิศทางของแผนพัฒนาเศรษฐกิจและสังคมแห่งชาติ ฉบับที่ 12 เอาไว้แล้ว

ดังนั้น เพื่อให้การจัดทำแผนพัฒนาสี่ปี (พ.ศ. 2561 - 2564) ของเทศบาลตำบลบ้านเหลื่อม มีความสอดคล้องกับทิศทางแผนพัฒนาเศรษฐกิจและสังคมแห่งชาติ ฉบับที่ 12 เทศบาล จึงได้นำทิศทางของแผนพัฒนาเศรษฐกิจและสังคมแห่งชาติดังกล่าวมาประกอบในการจัดทำแผนพัฒนาสามปีให้เหมาะสมกับสภาวการณ์ของเทศบาล ซึ่งทิศทางของแผนพัฒนาเศรษฐกิจและสังคมแห่งชาติ ฉบับที่ 12 มีรายละเอียดดังนี้

#### 1. กรอบแนวคิดและหลักการ

ในช่วงของแผนพัฒนาเศรษฐกิจและสังคมแห่งชาติฉบับที่ 12 (พ.ศ. 2560 - 2564) ประเทศไทยจะยังคงประสบภาวะแวดล้อมและบริบทของการเปลี่ยนแปลงต่างๆ ที่อาจก่อให้เกิดความเสี่ยงทั้งจากภายในและภายนอกประเทศ อาทิ กระแสการเปิดเสรีเศรษฐกิจเสรี ความท้าทายของเทคโนโลยีใหม่ๆ การเข้าสู่สังคมผู้สูงอายุ การเกิดภัยธรรมชาติที่รุนแรง ประกอบกับสภาวการณ์ด้านต่างๆ ทั้งเศรษฐกิจ สังคม ทรัพยากรธรรมชาติและสิ่งแวดล้อมของประเทศในปัจจุบันที่ยังคงประสบปัญหาใน

หลายด้าน เช่น ปัญหาผลิตภาพการผลิตความสามารถในการแข่งขัน คุณภาพการศึกษา ความเหลื่อมล้ำทางสังคม เป็นต้น ทำให้การพัฒนาในช่วงแผนพัฒนาฯ ฉบับที่ 12 จึงจำเป็นต้องยึดกรอบแนวคิดและหลักการในการวางแผนที่สำคัญ ดังนี้

- (1) การน้อมนำและประยุกต์ใช้หลักปรัชญาของเศรษฐกิจพอเพียง
- (2) คนเป็นศูนย์กลางของการพัฒนาอย่างมีส่วนร่วม
- (3) การสนับสนุนและส่งเสริมแนวความคิดการปฏิรูปประเทศ และ
- (4) การพัฒนาสู่ความมั่นคง มั่งคั่ง ยั่งยืน สังคมอยู่ร่วมกันอย่างมีความสุข

## 2. สถานะของประเทศ

### 2.1 ด้านเศรษฐกิจ

2.1.1 3 ปีแรกของแผนพัฒนาฯ ฉบับที่ 11 เริ่มแสดงให้เห็นถึงข้อจำกัดในการขยายตัวทางเศรษฐกิจ แม้ว่าเศรษฐกิจของไทยในระยะที่ผ่านมา (ยกเว้นช่วงวิกฤตการณ์ทางเศรษฐกิจ ปี 2540-2541) จะขยายตัวได้ดีเฉลี่ยประมาณร้อยละ 5 ต่อปี จนทำให้รายได้ประชาชาติต่อหัว (GNP Per Capita) ในปี 2557 มาอยู่ที่ประมาณ 196,240 บาท หรือประมาณ 6,041 ดอลลาร์ สรอ. ต่อคนต่อปี ซึ่งทำให้ประเทศไทยได้ขยับฐานะขึ้นมาเป็นประเทศรายได้ปานกลางชั้นสูง (Upper Middle Income Country) แต่ในระยะ 8 ปีที่ผ่านมาการขยายตัวทางเศรษฐกิจชะลอตัวลงและมีความผันผวน โดยขยายตัวเฉลี่ยเพียงร้อยละ 3.2 ชะลอจากร้อยละ 5.7 ในช่วงแผนพัฒนาฯ ฉบับที่ 9 ซึ่งต่ำกว่าศักยภาพของระบบเศรษฐกิจและต่ำกว่าระดับที่จะทำให้ประเทศไทยหลุดจากกับดักประเทศรายได้ปานกลางในระยะเวลาดังกล่าว โดยสาเหตุที่สำคัญประการหนึ่งมาจากการชะลอตัวของการลงทุนโดยรวมอย่างต่อเนื่อง ดังจะเห็นได้จาก สัดส่วนการลงทุนรวมต่อผลิตภัณฑ์มวลรวมในประเทศ (Gross Domestic Product : GDP) ลดจากร้อยละ 41.3 ในช่วงปี 2534 - 2539 เป็นร้อยละ 25.5 ในช่วงปี 2543 - 2557 นอกจากนี้ เมื่อเทียบกับประเทศอื่นๆ ในภูมิภาค จะพบว่าอัตราการขยายตัวของการลงทุนของไทยโดยเฉลี่ยในช่วงปี 2543 - 2557 อยู่ที่ประมาณร้อยละ 4.9 ต่ำกว่าสิงคโปร์และมาเลเซียซึ่งมีระดับการพัฒนาที่สูงกว่าไทย

2.2.2 การปรับโครงสร้างการผลิตสู่ประเทศรายได้ปานกลางชั้นสูง แต่ความสามารถในการแข่งขันเริ่มลดลง โครงสร้างการผลิตของไทยได้เปลี่ยนผ่านจากภาคเกษตรไปสู่ภาคอุตสาหกรรมและบริการมากขึ้น (สัดส่วนของภาคเกษตร อุตสาหกรรม และบริการในปี 2553 ที่ระดับร้อยละ 9.9 25.4 และ 64.7 เป็นร้อยละ 7.2 28.5 และ 64.3 ในปี 2557 ตามลำดับ) โดยภาคอุตสาหกรรมได้มีการสั่งสมองค์ความรู้และเทคโนโลยีอย่างต่อเนื่อง ทำให้มีการพัฒนาจากอุตสาหกรรมขั้นปฐมภายใต้การบริหารจัดการของเงินทุนต่างชาติมาเป็นอุตสาหกรรมพื้นฐาน (Supporting Industry) และอุตสาหกรรมที่มีเทคโนโลยีสูงขึ้นภายใต้เครือข่ายของบริษัทแม่ในต่างชาติและของนักลงทุนไทยที่มีสัดส่วนสูงขึ้น จนประเทศไทยกลายเป็นประเทศรายได้ปานกลางชั้นสูง ขณะเดียวกันก็มีการเคลื่อนย้ายแรงงานจากภาคเกษตรไปยังภาคอุตสาหกรรมและบริการที่มีประสิทธิภาพการผลิตสูงกว่า ทำให้ผลิตภาพแรงงานในระยะที่ผ่านมายังเพิ่มในระดับที่น่าพอใจแต่การชะลอตัวของกำลังแรงงานและการเพิ่มผลิตภาพการผลิตของกำลังแรงงานเป็นไปอย่างล่าช้า ประกอบกับผลิตภาพการผลิตของปัจจัยการผลิตรวม (Total Factor Productivity : TFP) ที่ลดลงทำให้ความสามารถในการแข่งขันระหว่างประเทศในระยะหลังลดลงซึ่งสะท้อนมาที่ปริมาณการส่งออกรวมขยายตัวช้าลงจากร้อยละ 9.7 ต่อปีในช่วงแผนพัฒนาฯ ฉบับที่ 9 (พ.ศ. 2545-2549) เป็นเฉลี่ยร้อยละ 1.1 ในช่วง 3 ปีของแผนพัฒนาฯ ฉบับที่ 11 (พ.ศ. 2555-2557)

2.1.3 ผลิตภาพการผลิตของปัจจัยการผลิตรวม (TFP) ยังคงอยู่ในระดับต่ำทำให้ขาดพลังในการขับเคลื่อนการขยายตัวทางเศรษฐกิจให้หลุดพ้นจากการเป็นประเทศรายได้ปานกลาง ซึ่งต้องอาศัยการผลิตที่มีเทคโนโลยีและนวัตกรรมการผลิตที่เป็นของตนเองมากขึ้น แม้ว่าการขยายตัวของผลิตภาพการผลิตรวมในช่วงก่อนแผนพัฒนาฯ ฉบับที่ 10 จะอยู่ในระดับที่น่าพอใจก็ตาม แต่มีแนวโน้มลดลงในระยะ 8 ปี ที่ผ่านมา และยังคงมีความล่าช้าเมื่อเทียบกับประเทศที่เริ่มพัฒนาประเทศในช่วงเวลาเดียวกันและสามารถยกระดับการพัฒนาประเทศเข้าสู่การเป็นประเทศรายได้สูงในช่วงก่อนหน้านี้ ทั้งนี้การขยายตัวของ

ผลิตภาพการผลิตรวม ลดลงจากร้อยละ 3.32 ในช่วงแผนพัฒนาฯ ฉบับที่ 9 เป็นร้อยละ 2.05 ในช่วงครึ่งแรกของแผนพัฒนาฯ ฉบับที่ 11 ทำให้ประเทศไทยจำเป็นต้องให้ความสำคัญกับการพัฒนาเทคโนโลยีและนวัตกรรมการผลิตเพิ่ม การลงทุนเพื่อเพิ่มประสิทธิภาพของระบบเศรษฐกิจ และเพิ่มแรงขับเคลื่อนจากผลิตภาพการผลิตของปัจจัยแรงงาน

2.1.4 การลดลงของความแข็งแกร่งด้านเสถียรภาพทางเศรษฐกิจจะเป็นอุปสรรคต่อการแก้ไข ปัญหาเชิงโครงสร้าง การรองรับเงื่อนไขในระบบเศรษฐกิจโลก และการดำเนินนโยบายและการบริหารจัดการ เศรษฐกิจในอนาคต แม้ว่าเศรษฐกิจไทยจะประสบปัญหาเสถียรภาพทางเศรษฐกิจรุนแรงถึงสองครั้งในปี 2524 และ 2540 แต่การให้ความสำคัญกับการรักษาวินัยทางการเงินและการคลังทำให้เสถียรภาพของเศรษฐกิจไทยอยู่ในเกณฑ์ที่ แข็งแกร่ง โดยเฉพาะเมื่อเทียบกับประเทศที่มีระดับการพัฒนาในระดับใกล้เคียงกันอย่างไรก็ตาม เสถียรภาพทาง เศรษฐกิจซึ่งเป็นจุดแข็งของเศรษฐกิจไทยและเอื้ออำนวยต่อการขยายตัวทางเศรษฐกิจมาอย่างต่อเนื่องเริ่มมีสัญญาณที่จะ เป็นข้อจำกัดต่อการขยายตัวทางเศรษฐกิจในระยะยาวมากขึ้น โดยเฉพาะหนี้สาธารณะซึ่งเพิ่มขึ้นจากเฉลี่ยร้อยละ 37.9 ในช่วงแผนพัฒนาฯ ฉบับที่ 10 เป็นร้อยละ 42.2 ในช่วง 3 ปีแรกของแผนพัฒนาฯ ฉบับที่ 11 ซึ่งชี้ให้เห็นว่าแม้จะอยู่ภายใต้ กรอบวินัยทางการคลังแต่มีแนวโน้มเพิ่มขึ้นจากผลของการดำเนินมาตรการกระตุ้นเศรษฐกิจระยะสั้นในระยะที่ผ่านมา และจะเป็นข้อจำกัดต่อการใช้มาตรการทางการคลังในการกระตุ้นเศรษฐกิจและการพัฒนาศักยภาพการขยายตัวทาง เศรษฐกิจในระยะต่อไป

2.1.5 อันดับความสามารถในการแข่งขันโดยรวมยังปรับตัวดีขึ้นไม่มากนัก เนื่องจากต่างประเทศมี พลังการขับเคลื่อนมากกว่าไทย และประเทศไทยอยู่ในสถานการณ์การแข่งขันที่อยู่ตรงกลางระหว่างประเทศที่มีความ ได้เปรียบด้านต้นทุนแรงงานและการผลิต และประเทศที่มีความก้าวหน้าและความสามารถในการแข่งขันทางนวัตกรรม และความคิดสร้างสรรค์ โดยในปี พ.ศ. 2557 WEF (World Economic Forum) ได้จัดอันดับความสามารถในการแข่งขัน ของประเทศไทยเป็นอันดับที่ 31 จาก 144 ประเทศ และในปี พ.ศ. 2557 IMD (International Institute for Management Development) ได้จัดอันดับไว้ที่ 30 จาก 61 ประเทศชั้นนำ ในขณะที่ผลการวิจัยประเทศที่มีความ สะดวกในการเข้าไปประกอบธุรกิจประจำปี 2558 หรือ Ease of Doing Business 2015 ซึ่งดำเนินการโดยธนาคารโลก นั้นประเทศไทยได้รับการจัดให้อยู่ในอันดับที่ 26 จาก 189 ประเทศทั่วโลก

2.1.6 สถานการณ์การพัฒนาวิทยาศาสตร์ เทคโนโลยี วิจัย และนวัตกรรมของประเทศได้รับการ ยกกระตือรือร้นขึ้นจากการผนึกกำลังของหน่วยงานด้านวิทยาศาสตร์ เทคโนโลยี วิจัย และนวัตกรรม และเชื่อมโยงให้เกิด ความมั่นใจของภาคธุรกิจเอกชน แต่ยังคงอยู่ในระดับต่ำเมื่อเปรียบเทียบกับกลุ่มประเทศที่มีรายได้สูง โดยในปี 2557 อันดับความพร้อมด้านโครงสร้างพื้นฐานทางวิทยาศาสตร์อยู่ที่ 47 และด้านเทคโนโลยีที่ 44 จาก 61 ประเทศที่จัดอันดับ โดย IMD ลดลงเมื่อเทียบกับอันดับที่ 37 และ 43 ตามลำดับในปี 2551 และตลอดช่วงระยะเวลา 14 ปีที่ผ่านมา (2543- 2556) ค่าเฉลี่ยการลงทุนด้านการวิจัยและพัฒนาต่อ GDP ยังคงอยู่ในระดับร้อยละ 0.17 ต่อ GDP โดยในปี 2556 (ข้อมูล ล่าสุด) ประเทศไทยมีการลงทุนด้านการวิจัยและพัฒนาเพิ่มขึ้นเป็นร้อยละ 0.48 ต่อ GDP โดยเป็นการลงทุนวิจัยและ พัฒนาจากภาครัฐประมาณร้อยละ 53 และจากภาคเอกชนประมาณร้อยละ 47 ขณะที่ประเทศที่พัฒนาแล้ว เช่น เกาหลีใต้ ญี่ปุ่น สหรัฐอเมริกา ออสเตรเลีย มีค่าใช้จ่ายเพื่อการวิจัยและพัฒนาอยู่ที่ร้อยละ 4.03, 3.35, 2.79, และ 2.27 ต่อ GDP ในปี 2555 ตามลำดับ

ขณะเดียวกันบุคลากรด้านการวิจัยและพัฒนาของประเทศยังมีจำนวนไม่เพียงพอต่อการส่งเสริมการ พัฒนาวิทยาศาสตร์ เทคโนโลยี วิจัย และนวัตกรรมในระดับก้าวหน้า โดยในปี 2556 บุคลากรด้านการวิจัยและพัฒนา

จำนวน 11 คนต่อประชากร 10,000 คน ซึ่งเมื่อเปรียบเทียบกับประเทศพัฒนาแล้ว ส่วนใหญ่จะอยู่ที่ระดับ 20-30 คนต่อประชากร 10,000 คน

2.1.7 สถานการณ์ด้านโครงสร้างพื้นฐานยังคงมีปัญหาในหลายๆ ด้าน ประกอบด้วยรูปแบบการขนส่งยังไม่สามารถปรับเปลี่ยนจากทางถนนเป็นทางน้ำและทางรางได้ตามเป้าหมายและยังขาดการพัฒนาคุณภาพการให้บริการ การบริหารจัดการกิจการประปายังขาดเอกภาพ การให้บริการน้ำประปายังกระจุกในเขตนครหลวงและเขตเมืองหลักในภูมิภาค และมีแหล่งน้ำดิบไม่เพียงพอ การให้บริการ ICT ยังไม่ทั่วถึงกระจุกตัวอยู่ในเมือง และมีราคาค่อนข้างสูง ประสิทธิภาพการใช้พลังงานของประเทศมีแนวโน้มลดลงเล็กน้อยและยังคงเผชิญกับความเสียด้านความมั่นคงทั้งในระยะสั้นและระยะยาว นอกจากนี้ การส่งเสริมการวิจัยและพัฒนาเทคโนโลยีและการพัฒนานวัตกรรมด้านพลังงานและ ICT อยู่ในระดับต่ำและมีข้อจำกัด ยังไม่สามารถ

พัฒนาต่อยอดในเชิงพาณิชย์ได้อย่างเป็นรูปธรรมนอกจากนี้ ด้านบุคลากรและการบริหารจัดการ รวมทั้งกฎหมายที่เกี่ยวข้องกับการบริหารจัดการด้านโครงสร้างพื้นฐานยังขาดประสิทธิภาพ โดยเฉพาะการคุ้มครองทรัพย์สินทางปัญญา การทำธุรกรรมอิเล็กทรอนิกส์ การรักษาความปลอดภัย และข้อจำกัดต่อการทำธุรกิจใหม่และการประกอบกิจการในต่างประเทศ ตลอดจนบุคลากรด้านโลจิสติกส์ยังขาดความรู้และทักษะเฉพาะด้านที่ตรงต่อความต้องการของอุตสาหกรรม เช่น ความรู้ด้านภาษา ความรู้ด้านเทคโนโลยี และความรู้ในการดำเนินธุรกิจต่างประเทศ เป็นต้น

## 2.2 ด้านสังคม

2.2.1 โครงสร้างประชากรเปลี่ยนแปลงเข้าสู่การเป็นสังคมสูงวัย แต่ยังคงมีปัญหาทั้งในเชิงปริมาณและคุณภาพของประชากรในทุกช่วงวัย เนื่องจากปัจจัยหลักๆ ได้แก่

(1) ประชากรวัยเด็กของไทยมีจำนวนลดลงอย่างรวดเร็ว มีพัฒนาการไม่สมวัยและการตั้งครรภ์ในกลุ่มวัยรุ่นที่มีแนวโน้มเพิ่มขึ้น อัตราการเจริญพันธุ์รวมลดลงจาก 6.3 คน ในช่วงปี 2507-2508 เป็น 1.62 คน ในช่วงปี 2548-2558 และคาดว่าในปี 2583 จะลดลงเหลือเพียง 1.3 คน

(2) กำลังแรงงานมีแนวโน้มลดลง และแรงงานกว่าร้อยละ 30 เป็นประชากรกลุ่มเจนเอเรชั่น Y (Gen Y)\* ขณะที่ผลิตภาพแรงงานยังเพิ่มขึ้นช้า ซึ่งจะเป็ข้อจำกัดต่อการพัฒนาในระยะต่อไป กำลังแรงงานของไทยมีจำนวน 38.9 ล้านคนในช่วงปี 2555-2557 และเริ่มลดลงร้อยละ 0.1 ในปี 2556 และร้อยละ 0.2 ในปี 2557 ขณะที่ผลิตภาพแรงงานเฉลี่ยเพิ่มขึ้นร้อยละ 2.2 ต่อปีในช่วง 10 ปีที่ผ่านมา (ปี 2548-2557) แต่ยังคงต่ำกว่าประเทศเพื่อนบ้าน เช่น มาเลเซีย 1 เท่าตัว และสิงคโปร์ 5 เท่าตัว และกำลังแรงงานกว่าร้อยละ 65.1 มีการศึกษาระดับมัธยมต้นและต่ำกว่า นอกจากนี้ กำลังแรงงานกลุ่มเจนเอเรชั่นวาย ซึ่งมีจำนวนร้อยละ 27 ของประชากรในปี 2553 มีลักษณะความเป็นปัจเจกสูง ไม่ให้ความสำคัญกับการมีครอบครัว ส่งผลต่อรูปแบบการประกอบอาชีพและอัตราการเจริญพันธุ์รวมของประเทศในอนาคต

(3) กลุ่มผู้สูงอายุวัยกลางและวัยปลายมีแนวโน้มเพิ่มสูงขึ้น สะท้อนถึงภาระค่าใช้จ่ายด้านสุขภาพที่เพิ่มมากขึ้น ขณะที่ผู้สูงอายุจำนวนมากยังมีรายได้ไม่เพียงพอในการยังชีพ ผู้สูงอายุมีแนวโน้มเพิ่มขึ้นจาก 10.3 ล้านคน (ร้อยละ 16.2) ในปี 2558 เป็น 20.5 ล้านคน (ร้อยละ 32.1) ในปี 2583 การเพิ่มขึ้นของผู้สูงอายุวัยกลางและวัยปลายจะส่งผลต่อภาระค่าใช้จ่ายในการดูแลที่เพิ่มสูงขึ้น แม้ผู้สูงอายุมีส่วนร่วมในกำลังแรงงานเพิ่มขึ้น แต่มีรายได้

ไม่เพียงพอกับค่าใช้จ่าย เนื่องจากมีการออมน้อย และแหล่งรายได้หลักร้อยละ 78.5 ของรายได้ทั้งหมดมาจากการ เกื้อหนุนของบุตร

**2.2.2 ครัวเรือนไทยโดยเฉลี่ยมีขนาดลดลงและรูปแบบของครอบครัวเปลี่ยนแปลงมีหลากหลาย รูปแบบมากขึ้น** อัตราการเจริญพันธุ์ที่ลดลงส่งผลให้ขนาดครัวเรือนไทยโดยเฉลี่ยลดลงจาก 3.6 คน ในปี 2543 เหลือ 3 คน ในปี 2556 โดยครัวเรือนเดี่ยว ครัวเรือน 1 รุ่น และครัวเรือนแห่วงกลางมีการขยายตัวมากที่สุดในช่วงปี 2543-2556 ส่งผลให้ความสัมพันธ์ทางสังคมและครอบครัวเปลี่ยนแปลงไปทำให้ครอบครัวเสี่ยงต่อการล่มสลาย

**2.2.3 คนไทยยังมีปัญหาเชิงคุณภาพทั้งด้านสุขภาพ การเรียนรู้ และคุณธรรมจริยธรรม** โดยคนไทยมี อายุคาดเฉลี่ยสูงขึ้น อายุคาดเฉลี่ยเมื่อแรกเกิดของคนไทย ปี 2557 เพศชาย 71.3 ปี เพศหญิง 78.2 ปี แต่เสียชีวิตก่อนวัย อันควรจากโรคและการบาดเจ็บ เนื่องจากโรคไม่ติดต่อและอุบัติเหตุ อย่างไรก็ตาม คนไทยได้รับโอกาสทางการศึกษา สูงขึ้น จำนวนปีการศึกษาเฉลี่ยของประชากรวัยแรงงานอายุ 15.59 ปี เพิ่มขึ้นอย่างต่อเนื่อง โดยช่วงปี 2551-2556 มีการศึกษาเฉลี่ย 8.9 ปี ขณะที่คุณภาพการศึกษาอยู่ในระดับต่ำ สะท้อนได้จากคะแนนผลสัมฤทธิ์ทางการเรียนของนักเรียน ชั้นพื้นฐาน (O-NET) ในปี 2556 มีค่าเฉลี่ยต่ำกว่าร้อยละ 50 นอกจากนี้ คนไทยส่วนใหญ่มีปัญหาด้านคุณธรรมจริยธรรม โดยผลการวิจัยและการสำรวจต่างๆ พบว่าปัญหาสำคัญที่สุด คือ ความซื่อสัตย์สุจริต และการทุจริตคอร์รัปชัน โดยเห็นว่า ต้องส่งเสริมคุณธรรมจริยธรรมในสังคมไทยเร่งด่วน

**2.2.4 สถานการณ์ความยากจนมีแนวโน้มลดลง แต่ยังคงมีความเหลื่อมล้ำของการกระจายรายได้** สัดส่วนคนจนลดลงอย่างต่อเนื่องจากร้อยละ 42 ในปี 2543 เหลือร้อยละ 10.9 ในปี 2556 แต่ความยากจนยังกระจุกตัว หนาแน่นในภาคตะวันออกเฉียงเหนือและภาคเหนือ ขณะที่ความเหลื่อมล้ำด้านรายได้มีแนวโน้มดีขึ้นเล็กน้อย ค่าสัมประสิทธิ์ ความไม่เสมอภาค (Gini Coefficient) ด้านรายได้ลดลงจาก 0.484 ในปี 2554 เหลือ 0.465 ในปี 2556 อย่างไรก็ตาม ความแตกต่างของรายได้ระหว่างกลุ่มคนรวยที่สุดกับกลุ่มคนจนที่สุดแตกต่างกันถึง 34.9 เท่า ในปี 2556 โดยกลุ่มคนรวย ที่สุดร้อยละ 10 ถือครองรายได้สูงถึงร้อยละ 36.8 ของรายได้ทั้งหมด ขณะที่กลุ่มคนจนที่สุดร้อยละ 10 ถือครองรายได้ เพียงร้อยละ 1.1 สาเหตุพื้นฐานที่สำคัญจากโครงสร้างเศรษฐกิจที่ไม่สมดุล ส่งผลให้การกระจายประโยชน์ของการพัฒนา ไปยังกลุ่มคนต่างๆ ในสังคมไม่ทั่วถึง\* ประชากรที่เกิดช่วงปี 2555-2546

**2.2.5 ความเหลื่อมล้ำระหว่างกลุ่มคนยังคงเป็นปัญหาสำคัญของสังคมไทย อันเนื่องมาจาก**

(1) ความเหลื่อมล้ำด้านสินทรัพย์ทั้งด้านการเงินและการถือครองที่ดินยังคงกระจุกตัวอยู่ใน กลุ่มคนเพียงส่วนน้อย โดยเฉพาะอย่างยิ่งการถือครองที่ดินโดยกลุ่มผู้ถือครองที่ดินร้อยละ 20 มีการถือครองที่ดินมาก ที่สุด มีสัดส่วนการถือครองที่ดินสูงกว่ากลุ่มผู้ถือครองที่ดินร้อยละ 20 ที่มีการถือครองที่ดินน้อยที่สุด 325.7 เท่า เนื่องจากปัญหากรรมสิทธิ์ที่ดิน และการขาดประสิทธิภาพในการบริหารจัดการที่ดินว่างเปล่าของภาครัฐ

(2) เด็กยากจนยังเข้าไม่ถึงการศึกษาขั้นพื้นฐาน ขณะที่โอกาสในการเข้าถึงการศึกษาใน ระดับปริญญาตรียังมีความแตกต่างกันตามฐานะของกลุ่มประชากร ระหว่างเขตเมือง-ชนบทและระหว่างภูมิภาค มี ปัจจัยหลักมาจากปัญหาเรื่องค่าครองชีพและการเดินทางไปศึกษา โดยกลุ่มประชากรร้อยละ 10 ที่มีฐานะความเป็นอยู่ดี ที่สุด มีโอกาสเข้าถึงการศึกษาระดับปริญญาตรีมากกว่ากลุ่มประชากรร้อยละ 10 ที่มีฐานะความเป็นอยู่ด้อยที่สุด ประมาณ 19.1 เท่า นักศึกษาในเขตเมืองมีโอกาสสูงกว่านักศึกษาในเขตชนบทประมาณ 2.2 เท่า

(3) คุณภาพการให้บริการสาธารณสุขยังคงมีความเหลื่อมล้ำกันระหว่างภูมิภาค โดยเฉพาะการกระจายทรัพยากรทางการแพทย์และสาธารณสุข อาทิ จากการสำรวจทรัพยากรสาธารณสุขในปี 2556 พบว่า อัตราส่วนแพทย์ต่อประชากรระหว่างกรุงเทพฯ และภาคตะวันออกเฉียงเหนือต่างกันถึง 3.6 เท่า

(4) ความเหลื่อมล้ำการเข้าถึงการคุ้มครองทางสังคมของแรงงาน แรงงานอิสระเข้าถึงการคุ้มครองมากขึ้น จากการเข้าถึงการประกันตนตามมาตรา 50 ที่เพิ่มขึ้นจาก 1.29 ล้านคน ในปี 2555 เป็น 2.471 ล้านคน ในปี 2557 ทำให้แรงงานในระบบมีสัดส่วนเพิ่มขึ้นเป็นร้อยละ 42.4 ในปี 2557 อย่างไรก็ตาม แรงงานในระบบได้รับค่าจ้างเฉลี่ยสูงกว่าแรงงานนอกระบบประมาณ 2.1 เท่า ในปี 2556

(5) ความเหลื่อมล้ำด้านกระบวนการยุติธรรม เนื่องจากประชาชนไม่เข้าใจกฎหมาย เข้าไม่ถึงกระบวนการยุติธรรม และหน่วยงานในกระบวนการยุติธรรมขาดการบูรณาการในการทำงาน นอกจากนี้ ผู้มีรายได้น้อยมักไม่ได้รับความเป็นธรรม ไม่สามารถต่อสู้คดีจากการที่ไม่สามารถรับภาระค่าใช้จ่ายในกระบวนการยุติธรรมและต้องใช้เวลายาวนาน

**2.2.6 คนไทยมีความมั่นคงทางสังคมมากขึ้น** จากการที่คนไทยกว่าร้อยละ 99.9 ได้รับความคุ้มครองทางด้านสุขภาพ โดยอยู่ภายใต้ระบบประกันสุขภาพถ้วนหน้าร้อยละ 73.8 ระบบประกันสังคมร้อยละ 16.7 และระบบสวัสดิการรักษายาบาลข้าราชการ/รัฐวิสาหกิจร้อยละ 7.1 ขณะที่ กลุ่มผู้ด้อยโอกาสมีหลักประกันทางรายได้มั่นคงขึ้น และมีความครอบคลุมมากขึ้น โดยในปี 2558 ผู้สูงอายุได้รับการสงเคราะห์เบี้ยยังชีพเพิ่มขึ้นเป็นแบบขั้นบันไดตามช่วงอายุ 8.3 ล้านคน จากผู้สูงอายุทั่วประเทศ 10.4 ล้านคน ส่วนผู้พิการได้รับเบี้ยยังชีพเพิ่มขึ้นเป็น 800 บาท ครอบคลุมผู้พิการร้อยละ 89.5 และรัฐให้เงินอุดหนุนแก่เด็กด้อยโอกาสที่อยู่ในครอบครัวยากจนให้ได้รับการเลี้ยงดูที่มีคุณภาพภายใต้โครงการอุดหนุนเพื่อการเลี้ยงดูเด็กแรกเกิดอย่างไรก็ตาม สวัสดิการด้านที่อยู่อาศัยยังไม่ครอบคลุมกลุ่มผู้มีรายได้น้อยและผู้ยากไร้ แม้ว่ารัฐจัดสวัสดิการด้านที่อยู่อาศัยภายใต้โครงการต่างๆ แต่ปัจจุบันกลุ่มผู้มีรายได้น้อยและรายได้ปานกลางยังไม่มีกรรมสิทธิ์ในที่อยู่อาศัยถึง 4,544,926 ครัวเรือน อย่างไรก็ตาม รัฐเริ่มให้ความสำคัญกับการพัฒนาที่อยู่อาศัยแก่ผู้สูงอายุโดยเฉพาะผู้ที่มีรายได้น้อยและผู้ยากไร้

**2.2.7 วัฒนธรรมอันดีงามของไทยเริ่มเสื่อมถอยและสังคมไทยมีแนวโน้มเป็นสังคมพหุวัฒนธรรมมากขึ้น** อาทิ การให้คุณค่ากับความสนุกสนาน และความสะดวกสบาย ละเลยเรื่องวินัย มีความเห็นแก่ตัว ไม่รู้จักเสียสละ ไม่เอื้อเฟื้อเผื่อแผ่ และขาดความรับผิดชอบ นอกจากนี้ยังมีแนวโน้มการเป็นสังคมพหุวัฒนธรรม โดยเฉพาะการเข้ามาของแรงงานต่างชาติที่ก่อให้เกิดการนำเอาวัฒนธรรมต้นทางผสมผสานกับวัฒนธรรมท้องถิ่น

**2.2.8 ความเข้มแข็งของชุมชนมีแนวโน้มที่ดีขึ้น** ชุมชนสามารถแก้ปัญหาและสนองตอบความต้องการของชุมชนด้วยตนเองได้ดีขึ้น โดยมีกระบวนการจัดทำแผนชุมชนที่ครอบคลุมทุกพื้นที่ และบูรณาการเป็นแผนตำบลเพื่อเชื่อมโยงกับแผนขององค์กรปกครองส่วนท้องถิ่น แผนพัฒนาอำเภอ และแผนพัฒนาจังหวัดเพื่อให้ได้รับการสนับสนุนทั้งในด้านองค์ความรู้และงบประมาณในกิจกรรมที่เกินความสามารถของชุมชน มีการรวมกลุ่มทำกิจกรรมทั้งด้านเศรษฐกิจ สังคม สิ่งแวดล้อมและเชื่อมโยงเป็นเครือข่ายเพิ่มขึ้นจาก 142,632 แห่งในปี 2555 เป็น 152,377 แห่ง ในปี 2556 ส่วนใหญ่เป็นกลุ่มธุรกิจชุมชนและอาชีพ ร้อยละ 32.51 ขององค์กรทั้งหมด และองค์กรการเงิน ร้อยละ 26.77

**2.2.9 ความไม่ยอมรับในความคิดเห็นที่แตกต่างกันส่งผลให้เกิดความขัดแย้งในสังคม** ในช่วงระยะเวลากว่า 10 ปีที่ผ่านมา ความขัดแย้งในเชิงความคิดเห็นทางการเมืองของกลุ่มต่างๆ ที่มีความรุนแรงมากขึ้น นำไปสู่ความสูญเสียต่อชีวิต ทรัพย์สิน และส่งผลกระทบต่อสภาพจิตใจของประชาชนทั้งทางตรงและทางอ้อม

## 2.3 ด้านทรัพยากรธรรมชาติและสิ่งแวดล้อม

2.3.1 ทรัพยากรธรรมชาติส่วนใหญ่ถูกนำไปใช้ในการพัฒนาจำนวนมาก ก่อให้เกิดความเสื่อมโทรมอย่างต่อเนื่องและเกิดปัญหาความขัดแย้งในการใช้ประโยชน์ทรัพยากรธรรมชาติมากขึ้น

(1) พื้นที่ป่าไม้ลดลง เนื่องจากจำนวนประชากรที่เพิ่มมากขึ้น ทำให้ความต้องการใช้ที่ดินเพื่อการผลิตทางการเกษตร การอยู่อาศัย และการพัฒนาโครงสร้างพื้นฐานเพิ่มมากขึ้นตามไปด้วย พื้นที่ป่าไม้จึงถูกบุกรุกทำลายมากขึ้น โดยพื้นที่ป่าไม้ลดลงจาก 171.02 ล้านไร่ หรือร้อยละ 53.33 ของพื้นที่ทั้งหมดของประเทศในปี 2504 เป็น 102 ล้านไร่ หรือคิดเป็นร้อยละ 31.6 ในปี 2556

(2) ทรัพยากรดินเสื่อมโทรม ทำให้ความหลากหลายทางชีวภาพถูกคุกคามทรัพยากรดินและที่ดินมีปัญหาความเสื่อมโทรมของดินจากการใช้ประโยชน์ที่ไม่ถูกต้องตามหลักวิชาการ ดินเกษตรกรรมเสื่อมคุณภาพ การชะล้างพังทลายของดิน นอกจากนี้ ยังมีปัญหาพื้นที่สูงชันหรือพื้นที่ภูเขา ซึ่งมีข้อจำกัดในการนำไปใช้ประโยชน์ การใช้ทรัพยากรที่ดินของประเทศยังไม่มีประสิทธิภาพและขาดการบูรณาการของหน่วยงานที่เกี่ยวข้อง การบริหารจัดการที่ดินมีปัญหาความไม่เป็นธรรมและการกระจายสิทธิการถือครองที่ดิน ความหลากหลายทางชีวภาพกำลังตกอยู่ภายใต้ภาวะถูกคุกคาม โดยมีสาเหตุมาจากการสูญเสียระบบนิเวศป่าไม้อย่างต่อเนื่องเป็นเวลานาน

(3) ป่าชายเลนและระบบนิเวศชายฝั่งถูกทำลาย และมีการเปลี่ยนแปลงสภาพไปใช้ประโยชน์อื่นๆ จำนวนมาก เช่น การเพาะเลี้ยงชายฝั่ง โดยเฉพาะการทำนากุ้ง การขยายตัวของเมืองและอุตสาหกรรม ทำให้พื้นที่ป่าชายเลนลดลงจากปี 2504 ที่มีพื้นที่ป่าชายเลนกว่า 2.3 ล้านไร่ เหลือเพียง 1.5 ล้านไร่ ในปี 2552 คิดเป็นการลดลงร้อยละ 34.8 ทำให้รัฐเริ่มมีนโยบายปกป้องป่าชายเลนอย่างจริงจัง โดยไม่อนุญาตการต่อสัมปทานบัตรทั้งหมดตั้งแต่วันที่ 2534 และห้ามการใช้ประโยชน์อื่นๆ ใดๆ ก็ตาม ในระหว่างปี 2549-2554 พบว่า ป่าชายเลนมีสภาพดีขึ้น ในปี 2554 ผลผลิตประมงทะเลมีปริมาณเพียง 1.61 ล้านตัน ลดลงจากปี 2549 ที่มีปริมาณ 2.42 ล้านตัน ในขณะที่พื้นที่เพาะเลี้ยงสัตว์น้ำชายฝั่งของประเทศไทยยังคงขยายตัวอย่างต่อเนื่องจากปริมาณความต้องการสัตว์น้ำที่เพิ่มมากขึ้น

(4) การผลิตพลังงานในประเทศไม่เพียงพอกับความต้องการ แต่ประสิทธิภาพการใช้พลังงานดีขึ้น ความต้องการใช้พลังงานของประเทศเพิ่มขึ้นตลอด 30 ปีที่ผ่านมาแต่การผลิตพลังงานเชิงพาณิชย์เพื่อการบริโภคภายในประเทศไม่เพียงพอกับความต้องการ ทำให้ต้องนำเข้าจากต่างประเทศเพิ่มขึ้นโดยในปี 2555 ต้องนำเข้าเพิ่มขึ้นร้อยละ 6 อยู่ที่ระดับ 1.08 ล้านบาร์เรลเทียบเท่าน้ำมันดิบต่อวัน คิดเป็นร้อยละ 54 ของความต้องการใช้ในปี 2555 และคิดเป็นร้อยละ 12.5 ของ GDP โดยน้ำมันดิบมีการนำเข้าสูงที่สุดคิดเป็นร้อยละ 76 ของการนำเข้าพลังงานทั้งหมด ขณะที่การใช้พลังงานเชิงพาณิชย์ขั้นต้นในปี 2555 เพิ่มขึ้นร้อยละ 6.8 อยู่ที่ระดับ 1.981 พันบาร์เรลเทียบเท่าน้ำมันดิบต่อวัน ทั้งนี้ ประสิทธิภาพการใช้พลังงานของประเทศไทยมีแนวโน้มดีขึ้น โดยมีอัตราการเพิ่มขึ้นของการใช้พลังงานต่ำกว่าอัตราขยายตัวของ GDP โดยในปี 2555 การเพิ่มขึ้นของ GDP ร้อยละ 1 ขณะที่มีการใช้พลังงานเพิ่มขึ้นเพียงร้อยละ 0.6

(5) ทรัพยากรน้ำยังมีส่วนที่ไม่สามารถจัดสรรได้ตามความต้องการ ประเทศไทยประกอบด้วย 25 ลุ่มน้ำหลัก น้ำทำตามธรรมชาติมีปริมาณรวม 285,227 ล้านลูกบาศก์เมตร ขณะที่การพัฒนาแหล่งเก็บกักน้ำในประเทศมีความจุคิดเป็นร้อยละ 28 ของปริมาณน้ำทำธรรมชาติ มีแอ่งน้ำบาดาลทั้งหมด 27 แอ่งน้ำบาดาล มีปริมาณการกักเก็บในชั้นน้ำบาดาลรวมประมาณ 1.13 ล้านล้านลูกบาศก์เมตร มีศักยภาพที่จะพัฒนาขึ้นมาใช้ได้ โดยไม่กระทบต่อปริมาณน้ำบาดาลที่มีอยู่ได้รวมปีละ 68,200 ล้านลูกบาศก์เมตรอย่างไรก็ตาม การพัฒนาน้ำบาดาลขึ้นมาใช้ มี

ข้อจำกัดในเรื่องของความคุ้มทุนเนื่องจากมีค่าใช้จ่ายในการสูบน้ำ และการดำเนินการสำรวจสูง ขณะที่ภาพรวมความต้องการใช้น้ำในประเทศ ในปี 2557 มีจำนวนประมาณ 151,750 ล้านลูกบาศก์เมตร โดยที่ศักยภาพของการเข้าถึงแหล่งน้ำของภาคส่วนต่างๆ มีจำนวน 102,140 ล้านลูกบาศก์เมตร และยังไม่สามารถจัดสรรน้ำตามความต้องการได้อีกประมาณ 49,610 ล้านลูกบาศก์เมตร

### 2.3.2 ปัญหาสิ่งแวดล้อมเพิ่มสูงขึ้นตามการขยายตัวของเศรษฐกิจและชุมชนเมือง

(1) ปัญหาขยะมูลฝอยยังไม่ได้รับการแก้ไขอย่างมีประสิทธิภาพ แนวโน้มอัตราการเกิดขยะมูลฝอยเฉลี่ยต่อคนต่อวันเพิ่มสูงขึ้นจาก 1.04 กิโลกรัม/คน/วัน ในปี 2553 เป็น 1.11 กิโลกรัม/คน/วัน ในปี 2557 สถานที่กำจัดขยะแบบถูกต้องตามหลักวิชาการมีเพียงร้อยละ 19 และมีการนำมูลฝอยกลับไปใช้ประโยชน์เพียงร้อยละ 18 ทำให้มีปริมาณขยะสะสมตกค้างเพิ่มสูงขึ้นถึง 19.9 ล้านตัน ในปี 2556 ของเสียอันตราย ในปี 2557 มีประมาณ 2.69 ล้านตัน โดยขยะอิเล็กทรอนิกส์มีแนวโน้มเพิ่มขึ้นร้อยละ 10 ต่อปี เนื่องจากความก้าวหน้าทางเทคโนโลยีที่มีการปรับเปลี่ยนอย่างรวดเร็ว ส่งผลให้ในอนาคตอาจต้องประสบปัญหาการกำจัดซากของเสียเหล่านี้ หากภาครัฐไม่มีมาตรการหรือมีกฎหมายควบคุมการรีไซเคิลขยะอย่างครบวงจร ขณะที่การจัดการของเสียอันตรายจากภาคอุตสาหกรรมสามารถจัดการได้ประมาณร้อยละ 70 โดยภาคอุตสาหกรรมมีการนำของเสียอันตรายกลับมาใช้ประโยชน์ใหม่มากขึ้น แต่ยังคงพบการลักลอบทิ้งกากอุตสาหกรรมในหลายพื้นที่อย่างต่อเนื่อง เนื่องจากต้นทุนในการกำจัดสูง

(2) มลพิษทางอากาศยังเกินมาตรฐานหลายแห่ง แต่มีแนวโน้มดีขึ้น ในปี 2557 พบสารมลพิษทางอากาศเกินค่ามาตรฐานในหลายพื้นที่ของประเทศ และที่เป็นปัญหาสำคัญได้แก่ฝุ่นละออง ก๊าซโอโซน และสารอินทรีย์ระเหยง่าย (VOCs) โดยมีพื้นที่วิกฤติในเขตพื้นที่มาบตาพุด จังหวัดระยอง ที่ยังคงประสบปัญหาสารอินทรีย์ระเหยง่าย ในขณะที่พื้นที่อื่น เช่น กรุงเทพฯ ปทุมธานี เชียงใหม่ ขอนแก่น พบสารเบนซินเกินค่ามาตรฐาน แต่ส่วนใหญ่มีปริมาณลดลงจากปีที่ผ่านมา ซึ่งได้รับผลดีจากการปรับปรุงมาตรฐานน้ำมันเชื้อเพลิงเมื่อต้นปี 2557 ทั้งนี้ ในพื้นที่กรุงเทพมหานคร การที่ปัญหาฝุ่นละอองและเบนซินมีปริมาณลดลง ส่วนหนึ่งเป็นผลการปรับปรุงมาตรฐานน้ำมันเชื้อเพลิงจาก EURO 3 เป็น EURO 4 ตั้งแต่ปี 2555 และการปรับปรุงระบบขนส่งสาธารณะและทางจักรยาน การเข้มงวดกับการตรวจจําารถควันดำ อย่างไรก็ตาม ปัญหามลพิษทางอากาศในพื้นที่มาจากสาเหตุหลักคือปริมาณรถยนต์จำนวนมากสำหรับมลพิษจากหมอกควัน ในพื้นที่ภาคเหนือตอนบน พบว่าสถานการณ์ดีขึ้นเป็นลำดับ โดยความร่วมมือและการทำงานระหว่างภาครัฐ องค์กรปกครองส่วนท้องถิ่น (อปท.) และประชาชนดีขึ้น

(3) คุณภาพน้ำที่อยู่ในเกณฑ์ดีมีแนวโน้มลดลง สถานการณ์คุณภาพน้ำในช่วง 10 ปีที่ผ่านมา (พ.ศ. 2548-2557) มีแนวโน้มเสื่อมโทรมลง โดยแหล่งน้ำที่อยู่ในเกณฑ์ดีมีแนวโน้มลดลงส่วนแหล่งน้ำที่อยู่ในเกณฑ์พอใช้และเสื่อมโทรมมีแนวโน้มเพิ่มขึ้น สาเหตุสำคัญมาจากการชะหน้าดินที่มีปุ๋ยตกค้างจากการเกษตรและการปศุสัตว์ และการระบายน้ำเสียจากชุมชน ระบบบำบัดน้ำเสียรวมของชุมชน มีจำนวนไม่เพียงพอต่อการบำบัดน้ำเสียที่เพิ่มขึ้นตามการขยายตัวและการเจริญเติบโตของชุมชน โดยปัจจุบัน มีปริมาณน้ำเสียจากชุมชน 10.3 ล้านลูกบาศก์เมตรต่อวัน ขณะที่ระบบบำบัดน้ำเสียรองรับน้ำเสียที่เกิดขึ้นได้เพียงร้อยละ 31

(4) ประเทศไทยปล่อยก๊าซเรือนกระจกเพิ่มขึ้น แต่อัตราการเติบโตลดลงปริมาณการปล่อยก๊าซเรือนกระจกจากสาขาพลังงานมีแนวโน้มเพิ่มขึ้นอย่างต่อเนื่อง ตามปริมาณความต้องการใช้พลังงานที่เพิ่มขึ้นตามการขยายตัวของเศรษฐกิจของประเทศ จากรายงานแห่งชาติฉบับที่ 2 การจัดทำบัญชีก๊าซเรือนกระจกของประเทศไทย ระบุว่าประเทศไทยมีการปล่อยก๊าซเรือนกระจก ในปี 2533 ปริมาณ 229.08 ล้านตันคาร์บอนไดออกไซด์เทียบเท่า และเพิ่ม

เป็น 265.9 ล้านตันคาร์บอนไดออกไซด์เทียบเท่า ในปี 2547 โดยปริมาณการปล่อยก๊าซเรือนกระจกมีแนวโน้มเพิ่มขึ้น ร้อยละ 3.3 ต่อปี อย่างไรก็ตาม อัตราการเติบโตลดลงในช่วง 5 ปีที่ผ่านมา ทั้งนี้เนื่องมาจากมาตรการการลดก๊าซเรือนกระจกต่างๆ ที่มีการดำเนินงานเพิ่มมากขึ้นในประเทศ ประกอบกับการกักเก็บก๊าซเรือนกระจกในภาคป่าไม้และการใช้ประโยชน์ที่ดินมีแนวโน้มเพิ่มมากขึ้นร้อยละ 1.1 จึงส่งผลให้ภาคดังกล่าวเป็นภาคที่มีความสำคัญมากในการเพิ่มการดูดกลับและช่วยลดปริมาณการปล่อยก๊าซเรือนกระจกโดยรวมของประเทศ

**2.3.3 ภัยพิบัติทางธรรมชาติโดยเฉพาะอย่างยิ่งอุทกภัยเกิดขึ้นบ่อยครั้งและมีความรุนแรงมากขึ้น** ส่งผลกระทบต่อภาคการผลิตและวิถีการดำรงชีวิตของคนไทย ทั้งอุทกภัย ภัยแล้ง วาตภัย และดินถล่ม สร้างความเสียหายนับเป็นมูลค่ากว่าหมื่นล้านบาท อันเป็นผลกระทบมาจากการเปลี่ยนแปลงสภาพภูมิอากาศ ภัยพิบัติทางธรรมชาติ โดยเฉพาะอย่างยิ่งอุทกภัยมีแนวโน้มและความถี่มากขึ้น ซึ่งจะส่งผลกระทบต่อภาคการผลิตและวิถีการดำรงชีวิตของคนไทยเป็นประจำทุกปีในมิติของจำนวนประชากรเสี่ยงภัยจะพบว่าภัยแล้งเป็นภัยธรรมชาติที่ส่งผลกระทบต่อประชากรเป็นจำนวนมากกว่าภัยประเภทอื่นๆ ในขณะที่น้ำท่วมเป็นภัยธรรมชาติที่ส่งผลกระทบต่อประเทศไทยถูกจัดอยู่ในลำดับประเทศที่มีความเสี่ยงต้งๆ ของโลก

## 2.4 ด้านการบริหารจัดการและการปรับปรุงประสิทธิภาพกลไกการพัฒนา

### 2.4.1 ด้านธรรมาภิบาล

(1) ประเทศไทยจะต้องให้ความสำคัญกับเรื่องธรรมาภิบาลอย่างเร่งด่วนจากการประเมินผ่านดัชนีความอยู่เย็นเป็นสุขร่วมกันในสังคมไทย ซึ่งว่า สังคมไทยในภาพรวมมีความอยู่เย็นเป็นสุขร่วมกันอยู่ในระดับปานกลางในปี 2556 แต่ต้องค้ำประกอบด้านสังคมประชาธิปไตยที่มีธรรมาภิบาลอยู่ในระดับที่ต้องเร่งแก้ไข สถานการณ์ดังกล่าวถือเป็นความจำเป็นของประเทศไทยที่จะต้องให้ความสำคัญกับเรื่องธรรมาภิบาลอย่างเร่งด่วน เนื่องจากสถานการณ์วิกฤตคุณธรรม จริยธรรมและธรรมาภิบาลของสังคมไทยหลักธรรมาภิบาล ตามระเบียบสำนักนายกรัฐมนตรีว่าด้วยการสร้างระบบบริหารกิจการบ้านเมืองและสังคมที่ดี พ.ศ. 2552 มีอย่างน้อย 6 ประการคือ (1) หลักนิติธรรม (2) หลักคุณธรรม (3) หลักความโปร่งใส (4) หลักความมีส่วนร่วม (5) หลักความรับผิดชอบ (6) หลักความคุ้มค่า ขณะนี้ ได้มีการสะสมตัวและลุกลามสู่ทุกภาคส่วน ได้แก่ ภาคการเมืองทั้งระดับชาติและระดับท้องถิ่นที่มีการซื้อสิทธิ์ ขายเสียง มีการทุจริตเพื่อให้ได้รับการเลือกตั้ง มีผลประโยชน์ส่วนตนทับซ้อนกับผลประโยชน์รัฐหน่วยงานภาครัฐ มีระบบการบริหารงานที่ไม่เป็นธรรมาภิบาล มีการใช้อำนาจหน้าที่โดยมิชอบ หาผลประโยชน์ให้ตนเองและพวกพ้อง ภาคธุรกิจบางส่วนมีการร่วมมือกับนักการเมืองและข้าราชการ กระทำการทุจริตเพื่อให้ได้งานจากภาครัฐ ปิดงานอย่างรวดเร็ว ผูกขาดทางธุรกิจ หลีกเลียงภาษี ขาดความรับผิดชอบต่อผู้บริโภค ภาคประชาชนมีแนวโน้มยอมรับการทุจริตต่างๆ ที่ตนเองได้รับประโยชน์มากขึ้น สถาบันทางศาสนาบางส่วนประพฤติผิดคุณธรรมและจริยธรรมเสียเอง มีปัญหาการบริหารจัดการทรัพย์สินของส่วนรวม ขาดความโปร่งใส ปล่อยให้คนบางกลุ่มใช้ศาสนาเป็นเครื่องมือแสวงหาประโยชน์ สื่อมวลชนหลายสำนักวางตัวไม่เป็นกลาง ไม่แสดงบทบาทในการต่อต้านการทุจริตหรือปกปิดข้อเท็จจริง รับผลประโยชน์จากกลุ่มนายทุนและนักธุรกิจการเมืองจนไม่สามารถรักษาจริยธรรมหรือจรรยาบรรณของวิชาชีพได้

(2) ภาคเอกชนมีการประเมินหลักบรรษัทภิบาล ตั้งแต่ปี 2544 โดยสมาคมส่งเสริมสถาบันกรรมการบริษัทไทย (Thai Institute of Directors : IOD) ได้สำรวจการกำกับดูแลกิจการของบริษัทจดทะเบียนในตลาดหลักทรัพย์แห่งประเทศไทยอย่างต่อเนื่อง พบว่า บริษัทจดทะเบียนที่มีธรรมาภิบาลมีคะแนนเฉลี่ยอยู่ที่ 72% ในปี 2557 ถือว่าอยู่ในระดับดีเมื่อเทียบกับปี 2545 ที่มีคะแนนเฉลี่ยอยู่ที่ 52% และมีคะแนนเฉลี่ยลดลงเมื่อเทียบกับปี 2554 ที่มี

คะแนนเฉลี่ยอยู่ที่ 77% แสดงให้เห็นว่า บริษัทจดทะเบียนไทย ให้ความสำคัญในการพัฒนาการกำกับดูแลกิจการที่ดีเพื่อโอกาสในการเติบโตอย่างยั่งยืนและสร้างความเชื่อมั่นแก่ผู้ลงทุนทั้งในประเทศและต่างประเทศสู่การยอมรับในระดับสากล

#### 2.4.2 ด้านการบริหารจัดการภาครัฐและการกระจายอำนาจ

(1) การบริหารจัดการภาครัฐมีการปรับปรุงตามยุคสมัย พระราชบัญญัติระเบียบบริหารราชการแผ่นดิน พ.ศ. 2534 ได้จัดระเบียบการบริหารราชการแผ่นดินแบ่งออกเป็น 3 ส่วนได้แก่ บริหารราชการส่วนกลาง บริหารราชการส่วนภูมิภาค และบริหารราชการส่วนท้องถิ่นที่ใช้หลักการกระจายอำนาจที่ส่วนกลางได้มอบอำนาจระดับหนึ่งให้ประชาชนในท้องถิ่นไปดำเนินการปกครองตนเองอย่างอิสระโดยที่ไม่ขัดต่อกฎหมายของประเทศ ทั้งสามส่วนนี้อยู่ในการควบคุมและบริหารงานของคณะรัฐมนตรี ซึ่งมีหน้าที่รับผิดชอบบริหารราชการแผ่นดิน รวมไปถึงการกำหนดนโยบายเพื่อให้ข้าราชการนำไปปฏิบัติ ทั้งนี้การปฏิรูประบบราชการที่เกิดการเปลี่ยนแปลงอย่างชัดเจนในโครงสร้างของหน่วยราชการเกิดขึ้นจากพระราชบัญญัติปรับปรุงกระทรวง ทบวง กรม พ.ศ. 2545 มีการกำหนดส่วนราชการไว้เป็น 20 กระทรวง และส่วนราชการไม่สังกัดสำนักนายกรัฐมนตรี กระทรวง หรือทบวง

(2) การกระจายอำนาจเกิดผลสำเร็จหลายด้านแต่ยังมีปัญหาที่ต้องแก้ไขการกระจายอำนาจให้แก่ อปท. ในระยะที่ผ่านมาได้ดำเนินการตามแนวทางของรัฐธรรมนูญแห่งราชอาณาจักรไทย พ.ศ. 2540 และ 2550 และตามแผนการกระจายอำนาจให้แก่องค์กรปกครองส่วนท้องถิ่น และแผนปฏิบัติการกำหนดขั้นตอนการกระจายอำนาจให้แก่องค์กรปกครองส่วนท้องถิ่นฉบับที่ 1 และฉบับที่ 2 นอกจากนี้ มีการใช้งบประมาณเป็นตัวกระตุ้นให้เกิดการถ่ายโอนภารกิจ หน้าที่และเพิ่มรายได้ในการดำเนินงานของ อปท. โดยในปีงบประมาณ พ.ศ. 2543 สัดส่วนของรายได้ของท้องถิ่นต่อรายได้รัฐบาลคิดเป็นร้อยละ 13.31 เพิ่มขึ้นเป็นร้อยละ 25.17 ในปีงบประมาณ 2550 และร้อยละ 28.21 ในปีงบประมาณ พ.ศ. 2559 มีการถ่ายโอนภารกิจไปแล้วตามแผนปฏิบัติการกำหนดขั้นตอนการกระจายอำนาจให้แก่ อปท. ฉบับที่ 1 จำนวน 185 ภารกิจจากภารกิจที่จะต้องถ่ายโอน 245 ภารกิจและถ่ายโอนภารกิจตามแผนปฏิบัติการฯ ฉบับที่ 2 จำนวน 75 งาน/กิจกรรมจาก 114 งาน/กิจกรรม และถ่ายโอนบุคลากรจากส่วนกลางให้องค์กรปกครองส่วนท้องถิ่นจำนวน 9,850 คน แบ่งเป็นข้าราชการ 1,378 คน บุคลากรทางการศึกษา 5,295 คน ข้าราชการกระทรวงสาธารณสุขซึ่งประจำอยู่ที่สถานีอนามัย จำนวน 79 คน และลูกจ้างประจำ 3,098 คน อย่างไรก็ตามยังมีปัญหาที่ต้องการการแก้ไข เช่น การทับซ้อนของอำนาจหน้าที่และเขตพื้นที่ระหว่างองค์การบริหารส่วนจังหวัดและเทศบาลหรือองค์การบริหารส่วนตำบล ทำให้การจัดบริการสาธารณะให้กับประชาชนยังขาดความสมดุล ปัญหาการซื้อเสียง ทำให้การเลือกตั้งระดับท้องถิ่นขาดความชอบธรรม และปัญหาการขาดแคลนรายได้ของ อปท. ซึ่งรายได้ที่ท้องถิ่นจัดเก็บเองในภาพรวมมีสัดส่วนเพียงร้อยละ 9.90 ของรายได้รัฐบาลในปีงบประมาณ พ.ศ. 2549 และเพิ่มเป็นร้อยละ 10.65 ในปีงบประมาณ พ.ศ. 2559 ท้องถิ่นจำเป็นต้องพึ่งพาเงินอุดหนุนจากรัฐบาล คิดเป็นร้อยละ 38.52 และร้อยละ 39.46 ตามลำดับ ส่งผลให้ อปท. ในพื้นที่ที่มีกิจกรรมทางเศรษฐกิจหนาแน่น เช่น การเป็นแหล่งที่ตั้งของอุตสาหกรรม การค้า การบริการ การเป็นพื้นที่เขตพัฒนาเศรษฐกิจพิเศษ แหล่งท่องเที่ยวที่มีชื่อเสียงระดับโลก การจัดบริการสาธารณะรองรับการเติบโตของเมืองและการเพิ่มขึ้นของประชากรแฝงและแรงงานต่างด้าวได้อย่างมีขอบเขตจำกัด

#### 2.4.3 ด้านการทุจริตคอร์รัปชัน

ไทยกำลังประสบปัญหาการทุจริตเชิงนโยบายและผลประโยชน์ทับซ้อนเป็นอย่างมาก พัฒนาการของการทุจริตคอร์รัปชันในสังคมไทยเปลี่ยนแปลงจากในอดีตที่มีรูปแบบการทุจริตจัดซื้อจัดจ้าง รับสินบน ซึ่งสามารถตรวจสอบหาหลักฐานจับผิดมาลงโทษได้ เนื่องจากมีความซับซ้อนไม่มากเท่ากับการทุจริตคอร์รัปชันในปัจจุบันที่

ประเทศไทยมีความเสียหายจากการทุจริตคอร์รัปชันขนาดใหญ่ที่สูงเป็นแสนล้านบาท อันเนื่องจากการทุจริตเชิงนโยบาย และผลประโยชน์ทับซ้อนซึ่งเป็นรูปแบบใหม่ที่เกิดมากขึ้นในช่วงที่รัฐเข้ามามีบทบาทในการพัฒนาเศรษฐกิจและการหาประโยชน์จากธุรกิจในโลกสมัยใหม่ มีความซับซ้อนเพิ่มขึ้นและในปัจจุบันประเทศไทยประสบปัญหาการทุจริตเชิงนโยบาย และผลประโยชน์ทับซ้อนเป็นอย่างมาก ไม่ว่าจะเป็นองค์กรภาครัฐหรือภาคเอกชน และมาตรการต่างๆ ที่ออกมา รวมทั้งกฎหมายเกี่ยวกับการทุจริตและการตรวจสอบจากองค์กรต่างๆ ยังไม่สามารถที่จะเข้าไปแก้ไขปัญหาเหล่านี้ได้ ดังปรากฏตามดัชนีภาพลักษณ์คอร์รัปชัน (Corruption Perception Index : CPI) พ.ศ. 2557 ขององค์กรเพื่อความโปร่งใสนานาชาติ พบว่าประเทศไทยได้ 38 คะแนนจากคะแนนเต็ม 100 คะแนน อยู่อันดับที่ 85 จากการจัดอันดับทั้งหมด 175 ประเทศทั่วโลก จะเห็นได้ว่าประเทศไทยมีคะแนนดีขึ้นเล็กน้อยเทียบกับปี 2556 ที่ได้ 35 คะแนน อยู่อันดับ 102 โดยเมื่อเทียบกับประเทศในกลุ่มอาเซียนพบว่า ประเทศไทยมีคะแนนเท่ากับประเทศฟิลิปปินส์ ส่วนประเทศสิงคโปร์สูงถึง 84 คะแนน และมาเลเซียได้ 52 คะแนน (คะแนนมากหมายถึงมีคอร์รัปชันน้อย)

### 3. บริบทการเปลี่ยนแปลงและภาพอนาคตประเทศไทย

#### 3.1 บริบทภายใน

##### 3.1.1 ภาพเศรษฐกิจไทยในกรณีฐาน

ภายใต้สมมติฐาน (1) แนวโน้มการขยายตัวของเศรษฐกิจโลกเฉลี่ยร้อยละ 3.8 ในช่วงแผนพัฒนาฯ ฉบับที่ 12 และร้อยละ 4.2 ในช่วงแผนพัฒนาฯ ฉบับที่ 13 (2) การลงทุนภาครัฐขยายตัวเฉลี่ยร้อยละ 4 (3)ราคาน้ำมันเฉลี่ย 70-90 ดอลลาร์ สรอ. ต่อบาร์เรลในช่วงแผนพัฒนาฯ ฉบับที่ 12 และเฉลี่ย 80-100 ดอลลาร์ สรอ. ต่อบาร์เรลในช่วงแผนพัฒนาฯ ฉบับที่ 13 (4) ผลผลิตภาพการผลิตรวมขยายตัวร้อยละ 2.1 โดยผลิตภาพการผลิตภาคเกษตรหดตัวต่อเนื่องเฉลี่ยร้อยละ 0.8 ภาคอุตสาหกรรมขยายตัวเฉลี่ยร้อยละ 2.0 และภาคบริการขยายตัวเฉลี่ยร้อยละ 3.0 (5) การลงทุนภาคเอกชนขยายตัวเฉลี่ยร้อยละ 5 และ (6) กำลังแรงงานลดลงเฉลี่ยร้อยละ 0.2 และร้อยละ 0.7 ในช่วงแผนพัฒนาฯ ฉบับที่ 12 และ 13 ตามลำดับภายใต้สมมติฐานเหล่านี้ เศรษฐกิจไทยในช่วง 10 ปีข้างหน้ามีแนวโน้มที่จะขยายตัวเฉลี่ยร้อยละ 3.3-4.3 โดยมีค่ากลางของการประมาณการร้อยละ 3.8 ซึ่งทำให้เศรษฐกิจไทยจะสามารถขยับฐานะขึ้นเป็นประเทศ รายได้สูงในช่วงปี 2571 (ในกรณีเศรษฐกิจขยายตัวเฉลี่ยร้อยละ 4.3 - 2574) (ในกรณีเศรษฐกิจขยายตัวเฉลี่ยร้อยละ 3.3) การขยายตัวในกรณีฐานดังกล่าวทำให้เศรษฐกิจไทยมีความเสี่ยงที่จะตกอยู่ภายใต้กับดักประเทศรายได้ปานกลางอย่างถาวรมากขึ้น เมื่อคำนึงถึงเงื่อนไขในระยะยาว โดยเฉพาะ (1) การลดลงของกำลังแรงงานที่จะหดตัวเร่งขึ้นเป็นเฉลี่ยร้อยละ 1.0 ในช่วงแผนพัฒนาฯ ฉบับที่ 14 ซึ่งจะเป็ปัจจัยถ่วงต่อการขยายตัวทางเศรษฐกิจมากขึ้น (2) ชีตความสามารถด้านการคิดค้นเทคโนโลยีและนวัตกรรมซึ่งเป็นสิ่งจำเป็นในการยกระดับฐานะประเทศเข้าสู่การเป็นประเทศรายได้สูงจะลดลงตามการเพิ่มขึ้นของสัดส่วนของประชากรผู้สูงอายุ (3) จำนวนประชากรรวมจะเริ่มลดลงในปี 2570 ซึ่งส่งผลให้อุปสงค์และการผลิตเพื่อตอบสนองความต้องการในประเทศขยายตัวช้าลง

(4) การเพิ่มขึ้นของขีดความสามารถในการแข่งขันของประเทศต่างๆ ที่การปรับตัวเข้าสู่สังคมผู้สูงอายุช้ากว่าไทย (5) ภาระการใช้จ่ายเพื่อดูแลผู้สูงอายุเพิ่มขึ้นทำให้การจัดสรรงบประมาณเพื่อการพัฒนาประเทศเพื่อยกระดับฐานะการพัฒนาประเทศมีข้อจำกัดมากขึ้น (6) เกณฑ์รายได้ขั้นต่ำสำหรับการเป็นประเทศรายได้ขั้นสูงปรับตัวเพิ่มขึ้นเฉลี่ยประมาณ 100-200 ดอลลาร์ สรอ. ต่อคนต่อปีตามการเพิ่มขึ้นของรายได้และมาตรฐานการครองชีพของประเทศสำคัญๆ เงื่อนไขดังกล่าวทำให้ประเทศไทยมีความเสี่ยงที่จะไม่สามารถหารายได้ที่เพียงพอในการที่จะทำให้คนไทยได้รับการพัฒนาอย่างเต็มศักยภาพ มีความภาคภูมิใจ มีเกียรติและศักดิ์ศรีในประชาคมภูมิภาคและในเวทีโลก

### 3.1.2 การเข้าสู่สังคมผู้สูงอายุ

การเข้าสู่สังคมผู้สูงอายุของประเทศไทยส่งผลให้อัตราการพึ่งพิงของประชากรวัยแรงงานต้องแบกรับการดูแลผู้สูงอายุเพิ่มสูงขึ้น โดยในปี 2553 มีประชากรวัยแรงงาน 5 คนที่มีศักยภาพแบกรับผู้สูงอายุ 1 คน และคาดการณ์ว่าในปี 2583 จะเหลือประชากรวัยแรงงานเพียง 1.7 คนแบกรับผู้สูงอายุ 1 คน การขาดแคลนกำลังแรงงานทำให้ต้องนำเข้าแรงงานไร้ทักษะจากประเทศเพื่อนบ้าน ซึ่งส่งผลกระทบต่อตลาดแรงงานไทยในด้านการยกระดับรายได้และทักษะฝีมือแรงงานจะต่ำลง ผลผลิตภาพแรงงานไทยอาจเพิ่มขึ้นช้า ปัญหาการค้ำมนุษย์ และการขาดการคุ้มครองทางสังคมขั้นพื้นฐานที่จำเป็น ซึ่งจะเป็นปัญหาต่อเนื่องที่ส่งผลต่อคุณภาพชีวิตของคนไทย อาทิ อาชญากรรม โรคระบาด และภาระทางการคลังของระบบบริการทางสังคม อย่างไรก็ตาม นับเป็นโอกาสในการพัฒนาสินค้าและบริการ ธุรกิจบริการที่เหมาะสมกับกลุ่มผู้สูงอายุที่เพิ่มขึ้นเป็นตัวเลขเบื้องต้น สศช. จะคำนวณใหม่อีกครั้งเมื่อการปรับปรุงฐานข้อมูลในแบบจำลองเสร็จสมบูรณ์เกณฑ์ขึ้นต่ำในปี 2546 ซึ่งอยู่ที่ 12,745 ดอลลาร์ สรอ. ต่อคนต่อปี

### 3.1.3 ความเหลื่อมล้ำ

ความเหลื่อมล้ำเป็นปัญหาสำคัญในสังคมไทยทั้งความเหลื่อมล้ำด้านรายได้ โอกาสการเข้าถึงบริการภาครัฐและการเข้าถึงทรัพยากรธรรมชาติ นำไปสู่ความขัดแย้งในสังคม และเป็นอุปสรรคต่อการพัฒนาประเทศที่ลดทอนความเข้มแข็งทางเศรษฐกิจและความมั่นคงทางสังคม จากการกระจายรายได้และผลประโยชน์ของการพัฒนาไปยังกลุ่มคนต่างๆ ในสังคม บางพื้นที่และบางสาขาการผลิตไม่ทั่วถึงเป็นธรรมผลประโยชน์ส่วนใหญ่ตกอยู่ในกลุ่มที่มีโอกาสและรายได้สูง ทำให้สัดส่วนรายได้ระหว่างกลุ่มคนรวยร้อยละ 10 ของประชากรกับกลุ่มคนจนร้อยละ 10 ของประชากร มีความแตกต่างกันถึง 34.9 เท่าในปี 2556 นอกจากนี้ความเหลื่อมล้ำยังส่งผลให้เกิดปัญหาต่างๆ อาทิ ปัญหาการทุจริตคอร์รัปชัน คนยากจนขาดโอกาสการเข้าถึงบริการการศึกษาและสาธารณสุขที่มีคุณภาพอย่างเท่าเทียม การแย่งชิงทรัพยากร การรับรู้ข้อมูลข่าวสารปัญหาอาชญากรรมและยาเสพติด

### 3.1.4 ความเป็นเมือง

การเปลี่ยนแปลงพื้นที่ชนบทไปสู่ความเป็นเมืองมีแนวโน้มเพิ่มขึ้นเพื่อลดความแออัดของเมืองหลวงและเมืองหลัก อันเป็นการกระจายความเจริญสู่พื้นที่อื่นๆ จึงจำเป็นที่จะต้องมีการลงทุนโครงสร้างพื้นฐาน การจัดการบริการสาธารณะเพื่อรองรับการเติบโตของเมือง การใช้ประโยชน์ของทรัพยากรท้องถิ่นทั้งปัจจัยการผลิตและแรงงานไปสู่ภาคการค้า บริการ และอุตสาหกรรม ตลอดจนการแสวงหาเทคโนโลยีใหม่ๆ ที่จะช่วยลดผลกระทบต่อสิ่งแวดล้อม ซึ่งจะส่งผลต่อการลดลงและความเสื่อมโทรมของทรัพยากรท้องถิ่น การลดลงของแรงงานในภาคเกษตร รวมทั้งปัญหาการบริหารจัดการขยะทั้งขยะชุมชนและอุตสาหกรรม ทั้งนี้ การเพิ่มขึ้นของประชากรและแรงงานในพื้นที่อาจส่งผลกระทบต่อเปลี่ยนแปลงของวิถีชีวิตและวัฒนธรรมท้องถิ่น อย่างไรก็ตาม การผลิตและกิจกรรมทางเศรษฐกิจที่มีขนาดใหญ่ขึ้นเพื่อตอบสนองความต้องการคนในเมืองที่มากขึ้น จะส่งผลให้เกิดการประหยัดจากขนาด การขนส่งมีต้นทุนต่ำลง และการลงทุนในระบบสาธารณูปโภคจะมีความคุ้มค่ามากขึ้น นอกจากนี้ ความต้องการแรงงานที่มากขึ้นจะมีส่วนเอื้อหรือทำให้จำเป็นต้องมีการจัดตั้งสถาบันการศึกษาในพื้นที่เพื่อตอบสนองความต้องการของสถานประกอบการที่มีจำนวนมาก

### 3.1.5 การบริหารจัดการภาครัฐ

(1) รัฐธรรมนูญแห่งราชอาณาจักรไทย พ.ศ. 2558 วางกรอบด้านการบริหารจัดการภาครัฐ เอื้อต่อการพัฒนาธรรมาภิบาลภาครัฐ ร่างรัฐธรรมนูญแห่งราชอาณาจักรไทย พ.ศ. 2558 มีมาตราสำคัญๆ ที่จะช่วยสนับสนุนให้การบริหารจัดการและการปรับปรุงประสิทธิภาพกลไกการพัฒนา อาทิ มาตรา 69 หน่วยงานของรัฐ องค์การ เอกชนหรือองค์กรใดที่ดำเนินกิจกรรมโดยใช้เงินแผ่นดิน มีหน้าที่ต้องเปิดเผยข้อมูลเกี่ยวกับการดำเนินการดังกล่าวต่อ สาธารณะเพื่อให้พลเมืองได้ติดตามและตรวจสอบมาตรา 82 รัฐต้องดำเนินการตามแนวนโยบายพื้นฐานแห่งรัฐ และต้อง จัดระบบงานราชการและงานของรัฐอย่างอื่น ให้เป็นไปตามหลักธรรมาภิบาล พัฒนาและสร้างโอกาสเพื่อลดความเหลื่อมล้ำ และสร้างความเป็นธรรมอย่างยั่งยืน กระจายอำนาจและจัดการกิจ อำนาจหน้าที่ และขอบเขตความรับผิดชอบที่ ชัดเจนระหว่างราชการส่วนกลาง ส่วนภูมิภาค และส่วนท้องถิ่น รวมทั้งมีกลไกป้องกันและขจัดการทุจริตและประพฤติมิชอบที่มีประสิทธิภาพทั้งในภาครัฐและภาคเอกชน ฯลฯ มาตรา 89 รัฐต้องดำเนินนโยบายการเงิน การคลัง และ งบประมาณภาครัฐ โดยยึดหลักการรักษาวินัยและความยั่งยืนทางการคลัง และการใช้จ่ายเงินแผ่นดิน อย่างคุ้มค่า จัดให้มี ระบบการเงินการคลังเพื่อสังคม มีระบบภาษีอากรที่มีความเป็นธรรมมีประสิทธิภาพ เกิดประโยชน์สูงสุดต่อประชาชน และสอดคล้องกับการเปลี่ยนแปลงทางเศรษฐกิจและสังคม

(2) ภาคประชาสังคมให้ความสำคัญกับการบริหารจัดการของภาครัฐสถาบันทางสังคม อาทิ มูลนิธิ สถาบันการศึกษา หน่วยงานวิจัยต่างๆ นำเสนอผลการติดตาม วิเคราะห์ สังเคราะห์ เรื่องที่เกี่ยวกับการบริหาร จัดการประเทศและการปรับปรุงประสิทธิภาพกลไกการพัฒนาทั้งประเด็นธรรมาภิบาล การทุจริตคอร์รัปชันทั้งการ คอร์รัปชันขนาดใหญ่และคอร์รัปชันภาครัฐ การบริหารจัดการภาครัฐและการกระจายอำนาจ เพื่อรายงานข้อ ค้นพบและข้อเสนอแนะสู่สาธารณะ เป็นแรงกดดันให้ผู้มีอำนาจภาครัฐหันมาพิจารณา ทบทวน แนวนโยบาย มาตรการ และกลไกการทำงานต่างๆ ให้เหมาะสมมากขึ้น

## 3.2 บริบทภายนอก

### 3.2.1 การเข้าสู่สังคมผู้สูงอายุของโลก

องค์การสหประชาชาติประเมินสถานการณ์ว่าในช่วงปี 2544-2643 (ค.ศ. 2001-2100) จะเป็น ศตวรรษแห่งผู้สูงอายุ หมายถึงการมีประชากรอายุ 60 ปีขึ้นไปมากกว่าร้อยละ 10 ของประชากรรวมทั่วโลก โดยประเทศ ที่พัฒนาแล้วจะใช้ระยะเวลาที่ค่อนข้างยาวนานในการเข้าสู่สังคมผู้สูงอายุเช่น ญี่ปุ่น อเมริกา ยุโรป ขณะที่กลุ่มประเทศ กำลังพัฒนาจะมีระยะเวลาเปลี่ยนแปลงโครงสร้างประชากรดังกล่าวค่อนข้างสั้นกว่า สะท้อนถึงระยะเวลาในการเตรียม ความพร้อมเพื่อรองรับสังคมผู้สูงอายุที่สั้นกว่าประเทศพัฒนาแล้วค่อนข้างมาก โดยการเป็นสังคมผู้สูงอายุจะส่งผลให้มี การขาดแคลนแรงงานในประเทศ และมีการเคลื่อนย้ายแรงงานต่างด้าวมากขึ้น นอกจากนี้ มีความต้องการสินค้าและ บริการที่เหมาะสมกับผู้สูงอายุมากขึ้น นับเป็นโอกาสอย่างมากสำหรับประเทศไทยที่จะพัฒนาด้านธุรกิจและลงทุนด้าน การค้าและบริการ ด้านการท่องเที่ยว ที่พักอาศัย การให้บริการสุขภาพในรูปแบบต่างๆ รวมทั้งเป็นโอกาสของแรงงานไทย ในการไปทำงานในประเทศที่พัฒนาแล้ว

### 3.2.2 การปรับเปลี่ยนด้านเทคโนโลยีและนวัตกรรมที่รวดเร็ว

การปรับเปลี่ยนที่รวดเร็วด้านเทคโนโลยีและนวัตกรรมส่งผลให้เกิดการเปลี่ยนแปลงในรูปแบบ การผลิตและการค้าที่มีการใช้เทคโนโลยีมาช่วยในการเพิ่มประสิทธิภาพการผลิต การพาณิชย์อิเล็กทรอนิกส์กลายเป็น รูปแบบการค้าที่มีบทบาทมากขึ้น มีการยกระดับกระบวนการผลิตแบบอัตโนมัติไปสู่การใช้เทคโนโลยีที่ผสมผสานระหว่าง

Information Technology กับ Operational Technology หรือที่เรียกว่า Internet of Things (เทคโนโลยีอินเทอร์เน็ตที่เชื่อมอุปกรณ์และ เครื่องมือต่างๆ เช่น โทรศัพท์มือถือรถยนต์ ตู้เย็น โทรศัพท์ และอื่นๆ เข้าไว้ด้วยกัน) เพื่อผลิตสินค้าตามความต้องการของผู้บริโภคมากยิ่งขึ้น โดยหากภาคการผลิตที่ปรับตัวตามการเปลี่ยนแปลงของเทคโนโลยีไม่ทัน ขาดการลงทุนด้านการวิจัยและพัฒนา และนวัตกรรม จะทำให้ความสามารถในการแข่งขันลดลง

### 3.2.3 ความเชื่อมโยงกับเศรษฐกิจในระดับภูมิภาคและระดับโลกที่สูงขึ้น

(1) แนวโน้มการพัฒนาเศรษฐกิจของประเทศเพื่อนบ้านมีการพัฒนาระบบเศรษฐกิจและเขตเศรษฐกิจพิเศษภายในประเทศ ซึ่งจะมีผลต่อทิศทางการวางแผนพัฒนาด้านโครงสร้างพื้นฐานของประเทศไทย ตลอดจนการปรับเปลี่ยนกฎ ระเบียบ กติกา ด้านการค้าการลงทุนที่มุ่งเน้นให้ความสำคัญกับเรื่องความโปร่งใสและสิ่งแวดล้อมมากขึ้น

(2) การเปิดเสรีภายใต้ข้อตกลงประชาคมเศรษฐกิจอาเซียนในปี 2558 จะนำมาซึ่งโอกาสที่สำคัญๆ หลายประการต่อการยกระดับศักยภาพการขยายตัวของเศรษฐกิจไทย ได้แก่ 1) การลดข้อจำกัดในด้านอุปสงค์ในประเทศ 2) โอกาสในการใช้ปัจจัยการผลิตและแรงงานสำหรับการพัฒนาภาคเกษตรและอุตสาหกรรมที่ใช้แรงงานและวัตถุดิบเข้มข้นในการเพิ่มขีดความสามารถในการแข่งขันและพัฒนาตนเองไปสู่ระดับการผลิตที่สูงขึ้นทั้งการผลิตในประเทศและการใช้ฐานการผลิตในประเทศเพื่อนบ้านและ 3) โอกาสในการใช้ความได้เปรียบด้านสถานที่ตั้งและด้านโครงสร้างพื้นฐานและโลจิสติกส์ในการขับเคลื่อน

เศรษฐกิจให้เป็นศูนย์กลางทางการบริการและการผลิตภาคอุตสาหกรรมอนาคตในอนุภูมิภาคและในภูมิภาค

(3) การเปิดเสรีทางการค้ากับประเทศที่พัฒนาแล้ว จะมีการนำประเด็นด้านมาตรฐานของการค้าและบริการมาเป็นข้อกีดกันทางการค้าซึ่งผู้ประกอบการภายในประเทศโดยเฉพาะวิสาหกิจขนาดกลางและขนาดย่อมต้องปรับตัวเพื่อพัฒนาผลผลิตภาพการผลิตและรูปแบบธุรกิจ พัฒนามาตรฐานของอุตสาหกรรม ตลอดจนพัฒนาสินค้าที่เป็นมิตรต่อสิ่งแวดล้อมและมีความรับผิดชอบต่อสังคม/ชุมชนมากขึ้นโดยแรงเหวี่ยงจากกระแสการเปิดเสรีทางการค้าจะก่อให้เกิดการเคลื่อนย้ายเงินทุน แนวโน้มราคาสินค้าเกษตรและสินค้าขั้นปฐม แรงกดดันจากการเพิ่มขึ้นของขีดความสามารถในการแข่งขันของประเทศต่างๆ ในอนุภูมิภาคโดยเฉพาะในการผลิตสินค้าเกษตร สินค้ากึ่งทุนและเทคโนโลยีเข้มข้น รวมทั้งแนวโน้มนโยบายและมาตรการการพัฒนาของภาครัฐที่ยังไม่ทั่วถึง ยังมีแนวโน้มที่จะตอกย้ำปัญหาความเหลื่อมล้ำทางด้านรายได้ให้มีความรุนแรงมากขึ้นและเป็นอุปสรรคต่อการสร้างการเติบโตของเศรษฐกิจแบบทั่วถึง (Inclusive Growth) ซึ่งเป็นปัจจัยที่จำเป็นต่อการขยายตัวทางเศรษฐกิจที่ต่อเนื่องและยั่งยืน

(4) ตลาดเงิน ตลาดทุน และเศรษฐกิจโลกยังมีความเสี่ยงที่จะผันผวนตลอดช่วงแผนฯ 12 เนื่องจาก 1) ผลกระทบจากการปรับทิศทางนโยบายการเงินในสหรัฐอเมริกาในช่วงต้นแผนพัฒนาฯ และแนวโน้มการปรับทิศทางนโยบายการเงินในยุโรปในช่วงกลางถึงปลายแผนพัฒนาฯ และ 2) ปัญหาการสั่งสมหนี้สาธารณะในประเทศสำคัญๆ ในช่วงหลังวิกฤติเศรษฐกิจโลกที่มีความเสี่ยงจะพัฒนาไปสู่วิกฤติและสร้างผลกระทบต่อเสถียรภาพของระบบเศรษฐกิจและการเงินโลกหากมาตรการปฏิรูปในประเทศสำคัญๆ ของโลกไม่ประสบความสำเร็จอย่างเป็นรูปธรรม

(5) ความเคลื่อนไหวของกระแสวัฒนธรรมโลก ความก้าวหน้าในการติดต่อสื่อสาร การขยายตัวของเครือข่ายทางสังคมออนไลน์ ส่งผลให้มีทั้งโอกาสและความเสี่ยง ต่อวิถีชีวิตทัศนคติ และความเชื่อในสังคม ตลอดจนความสัมพันธ์ระหว่างบุคคล กระบวนการเรียนรู้ และพฤติกรรมกรบริโภคของคนในประเทศ

### 3.2.4 การเปลี่ยนแปลงสภาพภูมิอากาศ

(1) การเปลี่ยนแปลงสภาพภูมิอากาศ (Climate Change) จะส่งผลกระทบต่อสถานการณ์ความเสื่อมโทรมของทรัพยากรธรรมชาติและสิ่งแวดล้อมให้มีความรุนแรงมากขึ้นอุณหภูมิของโลกเพิ่มขึ้นทำให้เกิดความแห้งแล้งเป็นระยะเวลายาวนาน เกิดฝนขาดช่วง และมีฤดูกาลเปลี่ยนไป ส่งผลกระทบต่อความอุดมสมบูรณ์ของดิน ป่าไม้เกิดความเสื่อมโทรม แหล่งน้ำขาดแคลน ผลผลิตทางการเกษตรลดลง เกิดโรคระบาดในพืชและสัตว์ และอาจเกิดผลกระทบต่อสุขภาพของมนุษย์กรณีที่เกิดโรคระบาดใหม่ เกิดความเสี่ยงต่อการสูญเสียความหลากหลายทางชีวภาพ เช่น ระบบนิเวศป่าไม้ ระบบนิเวศชายฝั่ง พื้นที่ชุ่มน้ำ เกิดการกัดเซาะชายฝั่ง และการสูญเสียแนวปะการัง การสูญเสียความหลากหลายทางชีวภาพดังกล่าวข้างต้น จะส่งผลกระทบต่อความมั่นคงด้านอาหาร สุขภาพ พลังงาน และลดทอนขีดความสามารถในการพึ่งพาตนเองของชุมชน

(2) การเปลี่ยนแปลงของสภาพภูมิอากาศยังส่งผลให้ภัยพิบัติทางธรรมชาติมีแนวโน้มเกิดบ่อยครั้งขึ้นและมีความรุนแรงมากขึ้น ทั้งอุทกภัย ภัยแล้ง แผ่นดินไหวและดินโคลนถล่ม ส่งผลกระทบต่อภาคการผลิต การพัฒนาอุตสาหกรรม และการพัฒนาเศรษฐกิจโดยรวมของประเทศ รวมทั้งวิถีการดำรงชีวิตของประชาชน นอกจากนี้ข้อตกลงระหว่างประเทศเกี่ยวกับการเปลี่ยนแปลงสภาพภูมิอากาศจะทวีความเข้มข้นและเป็นแรงกดดันให้ประเทศไทยต้องเตรียมพร้อมรับภาระในการลดการปล่อยก๊าซเรือนกระจกภายใต้กระแสการแข่งขันทางการค้า

### 3.2.5 วาระการพัฒนาของโลกภายหลัง ค.ศ. 2015 (Post 2015 Agenda)

ประเด็นสำคัญของวาระการพัฒนาโลกภายหลัง ค.ศ. 2015 คือ การจัดทำเป้าหมายการพัฒนาที่ยั่งยืนในกรอบสหประชาชาติ (Sustainable Development Goals–SDGs) ในช่วงเวลา 15 ปี โดยสหประชาชาติให้การรับรองแล้วเมื่อวันที่ 10 กันยายน 2557 ประกอบด้วยเป้าประสงค์ (Goal) จำนวน 17 ข้อ และเป้าหมาย (Target) จำนวน 169 ข้อ

ซึ่งจะส่งผลกระทบกับการวางแนวทางการพัฒนาประเทศในอนาคต ที่ต้องเน้นจัดความยากจนให้หมดไป ประชาชนมีสุขภาพที่ดี มีระบบการศึกษา มีความเท่าเทียมกันทางเพศ ส่งเสริมการเติบโตทางเศรษฐกิจแบบยั่งยืน มีระบบโครงสร้างพื้นฐานที่รองรับการพัฒนาอุตสาหกรรมที่ยั่งยืน ลดความไม่เท่าเทียมกันทั้งภายในประเทศและระหว่างประเทศ มีรูปแบบการผลิตและการบริโภคแบบยั่งยืน เตรียมความพร้อมในการรับมือการเปลี่ยนแปลงสภาพภูมิอากาศ สงวนรักษาทรัพยากรธรรมชาติและ ความหลากหลายทางชีวภาพ มีการจัดการทรัพยากรทางทะเลอย่างยั่งยืน ส่งเสริมให้สังคมมีความสุข มีความยุติธรรมและส่งเสริมความเป็นหุ้นส่วนเพื่อการพัฒนาในระดับโลกร่วมกัน

## 4. กรอบวิสัยทัศน์และเป้าหมาย

### 4.1 กรอบวิสัยทัศน์แผนพัฒนาฯ ฉบับที่ 12

จากสถานะของประเทศและบริบทการเปลี่ยนแปลงต่างๆ ที่ประเทศกำลังประสบอยู่ ทำให้การกำหนดวิสัยทัศน์แผนพัฒนาฯ ฉบับที่ 12 ยังคงมีความต่อเนื่องจากวิสัยทัศน์แผนพัฒนาฯ ฉบับที่ 11 และกรอบหลักการของการวางแผนที่น้อมนำและประยุกต์ใช้หลักปรัชญาของเศรษฐกิจพอเพียง ยึดคนเป็นศูนย์กลางของการพัฒนาอย่างมีส่วนร่วม การพัฒนาที่ยืดหลักสมดุล ยั่งยืน โดยวิสัยทัศน์ของการพัฒนาในแผนพัฒนาฯ ฉบับที่ 12 ต้องให้ความสำคัญกับการกำหนดทิศทางการพัฒนาที่มุ่งสู่การเปลี่ยนผ่านประเทศไทยจากประเทศที่มีรายได้ปานกลางไปสู่ประเทศที่มีรายได้สูง มีความมั่นคง และยั่งยืน สังคมอยู่ร่วมกันอย่างมีความสุข และนำไปสู่การบรรลุวิสัยทัศน์ระยะยาว “มั่นคง มั่งคั่ง ยั่งยืน” ของประเทศ

4.2 การกำหนดตำแหน่งทางยุทธศาสตร์ของประเทศ (Country Strategic Positioning) เป็นการกำหนดตำแหน่งทางยุทธศาสตร์ของประเทศที่สอดคล้องกับยุทธศาสตร์ชาติที่ สศช. ได้จัดทำขึ้น

ประเทศไทยเป็นประเทศรายได้สูงที่มีการกระจายรายได้อย่างเป็นธรรม เป็นศูนย์กลางด้านการขนส่งและโลจิสติกส์ของภูมิภาคสู่ความเป็นชาติการค้าและบริการ (Trading and Service Nation) เป็นแหล่งผลิตสินค้าเกษตรอินทรีย์และเกษตรปลอดภัย แหล่งอุตสาหกรรมสร้างสรรค์และมีนวัตกรรมสูงที่เป็นมิตรต่อสิ่งแวดล้อม

### 4.3 เป้าหมาย

#### 4.3.1 การหลุดพ้นจากกับดักประเทศรายได้ปานกลางสู่รายได้สูง

- (1) เศรษฐกิจขยายตัวเฉลี่ยไม่ต่ำกว่าร้อยละ 5.0
- (2) ผลิตภัณฑ์มวลรวมในประเทศต่อหัว (GDP Per Capita) และรายได้ประชาชาติต่อหัว (GNP Per Capita) ณ สิ้นแผนพัฒนาฯ ฉบับที่ 12 ในปี 2546 เพิ่มขึ้นเป็น 317,051 บาท (9,325 ดอลลาร์ สรอ.) และ 301,199 บาท (8,859 ดอลลาร์ สรอ.) ต่อคนต่อปี
- (3) ผลผลิตภาพการผลิตเพิ่มขึ้นไม่ต่ำกว่าเฉลี่ยร้อยละ 2.5 ต่อปี
- (4) การลงทุนรวมขยายตัวไม่ต่ำกว่าเฉลี่ยร้อยละ 8.0 (การขยายตัวของการลงทุนภาครัฐไม่ต่ำกว่าร้อยละ 10.0 และการลงทุนของภาคเอกชนขยายตัวไม่ต่ำกว่าเฉลี่ยร้อยละ 7.5 ในขณะที่ปริมาณการส่งออกขยายตัวเฉลี่ยไม่ต่ำกว่าร้อยละ 4.0 ต่อปี)

4.3.2 การพัฒนาศักยภาพคนให้สนับสนุนการเจริญเติบโตของประเทศและการสร้างสังคมสูงวัยอย่างมีคุณภาพ

- (1) ประชาชนทุกช่วงวัยมีความมั่นคงทางด้านเศรษฐกิจและสังคม (Socio-Economic Security) และมีคุณภาพชีวิตที่ดีขึ้น
- (2) การศึกษาและการเรียนรู้ได้รับการพัฒนาคุณภาพ
- (3) สถาบันทางสังคมมีความเข้มแข็งเป็นฐานรากที่เอื้อต่อการพัฒนาคน

#### 4.3.3 การลดความเหลื่อมล้ำในสังคม

- (1) การกระจายรายได้มีความเท่าเทียมกันมากขึ้น
- (2) บริการทางสังคมมีคุณภาพและมีการกระจายอย่างทั่วถึง

#### 4.3.4 การสร้างการเจริญเติบโตทางเศรษฐกิจและสังคมที่เป็นมิตรกับสิ่งแวดล้อม

- (1) รักษาความมั่นคงของฐานทรัพยากร สร้างสมดุลระหว่างการอนุรักษ์และการใช้ประโยชน์อย่างยั่งยืนและเป็นธรรม
- (2) ขับเคลื่อนประเทศสู่เศรษฐกิจและสังคมที่เป็นมิตรต่อสิ่งแวดล้อม
- (3) เพิ่มขีดความสามารถในการรับมือภัยพิบัติและการเปลี่ยนแปลงสภาพภูมิอากาศ
- (4) เพิ่มประสิทธิภาพและเสริมสร้างธรรมาภิบาลในการบริหารจัดการทรัพยากรธรรมชาติและสิ่งแวดล้อม

- (5) มีการบริหารจัดการน้ำให้สมดุลระหว่างการอุปสงค์และอุปทานของน้ำ

#### 4.3.5 การบริหารราชการแผ่นดินที่มีประสิทธิภาพ

- (1) การบริหารงานภาครัฐที่โปร่งใส เป็นธรรม มีประสิทธิภาพ และมีส่วนร่วม

- (2) จัดการทุจริตคอร์รัปชัน
- (3) มีการกระจายอำนาจที่เหมาะสม

## 5. แนวทางการพัฒนา

### 5.1 การยกระดับศักยภาพการแข่งขันและการหลุดพ้นกับดักรายได้ปานกลางสู่รายได้สูง

#### 5.1.1 การส่งเสริมด้านการวิจัยและพัฒนา

พัฒนาสภาวะแวดล้อมของการพัฒนาวิทยาศาสตร์ เทคโนโลยี วิจัย และนวัตกรรม ทั้งด้านการลงทุนในการวิจัยและพัฒนา ด้านบุคลากรวิจัย ด้านโครงสร้างพื้นฐาน และด้านการบริหารจัดการ รวมทั้งสนับสนุนและผลักดันให้ผู้ประกอบการมีบทบาทหลักด้านเทคโนโลยีและนวัตกรรม ตลอดจนผลักดันงานวิจัยและพัฒนาให้ใช้ประโยชน์อย่างแท้จริงทั้งเชิงพาณิชย์และสาธารณะโดยให้ความคุ้มครองทรัพย์สินทางปัญญา

#### 5.1.2 การพัฒนาผลิตภาพแรงงาน

สร้างความร่วมมือระหว่างภาครัฐและภาคเอกชนในการพัฒนากำลังคนและแรงงานให้มีทักษะความรู้และสมรรถนะที่สอดคล้องกับความต้องการของตลาดและรองรับการเปิดเสรีของประชาคมอาเซียน โดยยกระดับและพัฒนาสมรรถนะแรงงานไทยด้วยเทคโนโลยี เร่งรัดให้แรงงานทั้งระบบมีการเรียนรู้ขั้นพื้นฐานเพื่อสามารถแข่งขันในตลาดแรงงานได้ สนับสนุนให้แรงงานและปัจจัยการผลิตมีความยืดหยุ่นในการเคลื่อนย้ายระหว่างสาขาการผลิตและระหว่างพื้นที่การผลิต เพื่อให้แรงงานสามารถเคลื่อนย้ายไปสู่สาขาการผลิตที่มีผลิตภาพการผลิตสูงสุด และสนับสนุนให้ผู้ประกอบการในภาคอุตสาหกรรมและบริการจัดทำกรอบคุณวุฒิวิชาชีพและมาตรฐานฝีมือแรงงานให้เป็นมาตรฐานที่เชื่อมโยงกันเพื่อยกระดับทักษะของแรงงานไทย

#### 5.1.3 การส่งเสริมผู้ประกอบการที่เข้มแข็งและพาณิชย์ดิจิทัล

พัฒนาขีดความสามารถของผู้ประกอบการให้มีความยืดหยุ่น สามารถปรับตัวและดำเนินธุรกิจท่ามกลางการดำเนินนโยบายและมาตรการการกีดกันทางการค้าในรูปแบบต่างๆ เพิ่มสัดส่วนความเป็นเจ้าของของคนไทย และสนับสนุนให้มีการขยายตลาดที่มีแบรนด์สินค้าและช่องทางการตลาดที่เป็นของตนเองมากขึ้น ตลอดจนพัฒนาต่อยอดอุตสาหกรรมและบริการเพื่อเข้าสู่การเป็นศูนย์กลางการผลิต บริการและอุตสาหกรรมดิจิทัล

#### 5.1.4 การลงทุนโครงสร้างพื้นฐานเร่งลงทุนและพัฒนาโครงสร้างพื้นฐานด้านการคมนาคมขนส่งเพื่อเชื่อมโยงพื้นที่

เศรษฐกิจในประเทศและต่างประเทศ ทั้งการพัฒนาและปรับปรุงโครงข่ายรถไฟให้เป็นโครงข่ายหลักในการเดินทางและขนส่งของประเทศ พัฒนาโครงข่ายระบบขนส่งสาธารณะและโครงข่ายทางหลวงพิเศษระหว่างเมืองขยายขีดความสามารถของท่าอากาศยานหลักของประเทศ พัฒนาท่าเรือที่มีศักยภาพให้เป็นท่าเรืออิเล็กทรอนิกส์เต็มรูปแบบ รวมทั้งพัฒนาและปรับปรุงระบบโทรคมนาคมของประเทศ ตลอดจนสนับสนุนการพัฒนาด้านอุตสาหกรรมที่เกิดจากลงทุนด้านโครงสร้างพื้นฐาน เช่น อุตสาหกรรมซ่อมบำรุงและผลิตชิ้นส่วนอากาศยาน และอุตสาหกรรมระบบราง เป็นต้น เพื่อสร้างโอกาสทางเศรษฐกิจให้กับประเทศในการเป็นฐานการผลิตในภูมิภาคอาเซียน

#### 5.1.5 การปรับโครงสร้างการผลิต

ปรับโครงสร้างการผลิตภาคเกษตร โดยการปรับเปลี่ยนจากการผลิตสินค้าเกษตรขั้นปฐมเป็นสินค้าเกษตรแปรรูปที่มีมูลค่าสูงมีคุณภาพและมาตรฐานสากล สามารถสร้างความเชื่อมโยงทางด้านวัตถุดิบกับประเทศเพื่อนบ้านและลดระดับการผลิตสินค้าขั้นปฐมที่สูญเสียขีดความสามารถในการแข่งขัน ลงสู่ระดับที่จำเป็นสำหรับการสร้าง

ความมั่นคงทางด้านอาหารและพลังงาน จัดระบบการผลิตให้สอดคล้องกับศักยภาพพื้นที่และความต้องการของตลาด ตั้งแต่ต้นน้ำถึงปลายน้ำทั้งด้านกายภาพและเศรษฐกิจ รวมทั้งส่งเสริมการรวมกลุ่มทางการเกษตรจากกิจการเจ้าของคนเดียวเป็นการประกอบการในลักษณะสหกรณ์ ห้างหุ้นส่วน และบริษัทเพื่อให้เกิดการประหยัดจากขนาด พิจารณาพันธุ์พืชที่เหมาะสมกับศักยภาพของพื้นที่และแหล่งน้ำ ใช้เทคโนโลยีการผลิตในระดับที่เหมาะสม ใช้กลไกตลาดในการป้องกันความเสี่ยง ตลอดจนส่งเสริมและเร่งขยายผลแนวความคิดการทำการเกษตรตามหลักปรัชญาของเศรษฐกิจพอเพียง และระบบเกษตรกรรมยั่งยืนปรับโครงสร้างการผลิตภาคบริการโดยเร่งพัฒนาระบบคมนาคมขนส่งให้เกิดความเชื่อมโยงกันเป็นโครงข่ายทั้งทางบก ทางน้ำ และทางอากาศ เร่งพัฒนาท่าเทียบเรือขนาดใหญ่เพื่อรองรับการเติบโตของการท่องเที่ยวทางทะเล ปรับปรุงแก้ไขกฎหมายที่เกี่ยวข้องกับการท่องเที่ยวให้ครอบคลุมและทันสมัยทั้งการควบคุมกิจกรรมต่างๆ เกี่ยวกับการท่องเที่ยวและส่งเสริมการท่องเที่ยวและกำหนดและจัดทำกฎหมายเพื่อยกระดับมาตรฐานการท่องเที่ยวของไทยสู่สากลและรองรับการพัฒนาการท่องเที่ยวให้สามารถแข่งขันได้ในระดับนานาชาติ รวมทั้งส่งเสริมการพัฒนาเชิงพื้นที่ในลักษณะกลุ่มคลัสเตอร์ท่องเที่ยว โดยสนับสนุนการพัฒนาด้านการท่องเที่ยวของพื้นที่ที่มีความเชื่อมโยงทั้งทางกายภาพ วิถีชีวิต/วัฒนธรรมท้องถิ่นและกิจกรรมการท่องเที่ยว ตลอดจนส่งเสริมการสร้างเชื่อมโยงด้านการท่องเที่ยวในภูมิภาคอาเซียน ทั้งประเทศที่มีพรมแดนติดกันและประเทศที่มีโครงข่ายคมนาคมขนส่งเชื่อมโยงกันเพื่อให้เกิดการพัฒนาแบบองค์รวมทั้งระบบพัฒนาต่อยอดอุตสาหกรรมอนาคตเพื่อเป็นแหล่งการถ่ายทอดเทคโนโลยี เชื่อมโยงการผลิตกับอุตสาหกรรมที่เป็นฐานรายได้ประเทศ และเป็นกลไกการขับเคลื่อนเศรษฐกิจไทยให้เข้าสู่การเป็นศูนย์กลางการผลิตและบริการทั้งในระดับอนุภูมิภาคและในภูมิภาคอาเซียนพัฒนาโครงสร้างพื้นฐานที่สนับสนุนการขยายตัวด้านการค้าการลงทุน เช่น โลจิสติกส์ และพลังงาน รวมทั้งปัจจัยสนับสนุนการลงทุนอื่นๆ เช่น ลดอุปสรรคการเคลื่อนย้ายเงินทุนระหว่างประเทศ เป็นต้น ส่งเสริมการนำเทคโนโลยีและนวัตกรรมมาประยุกต์ใช้ทั้งภาคการผลิต การตลาด การบริหารจัดการการเงิน และโลจิสติกส์ เชื่อมโยงเศรษฐกิจดิจิทัล ในการอำนวยความสะดวกทางการค้าการลงทุนด้วยระบบอิเล็กทรอนิกส์ และสนับสนุนการลงทุนเพื่อสร้างเศรษฐกิจและสังคมแห่งปัญญาและการเรียนรู้ มุ่งเน้นการพัฒนาธุรกิจเชิงสร้างสรรค์ การลงทุนที่ใช้เทคโนโลยีขั้นสูงและเป็นมิตรกับสิ่งแวดล้อม การประหยัดพลังงานและการใช้พลังงานทดแทน การลงทุนด้านการวิจัยและพัฒนาเชิงพาณิชย์ การจัดตั้งสำนักงานใหญ่ข้ามประเทศ บริษัทการค้าระหว่างประเทศ รวมทั้งการให้ความสำคัญเรื่องความรับผิดชอบต่อสังคมขององค์กร และกิจการเพื่อสังคม

## 5.2 การพัฒนาศักยภาพคนตามช่วงวัยและการปฏิรูประบบเพื่อสร้างสังคมสูงวัยอย่างมีคุณภาพ

### 5.2.1 การพัฒนาศักยภาพคนในทุกช่วงวัยให้สนับสนุนการเจริญเติบโตของประเทศ

โดยช่วงวัยเด็กตั้งแต่แรกเกิดให้มีพัฒนาการที่สมวัยในทุกด้าน วัยเรียน วัยรุ่นให้มีทักษะการเรียนรู้ ทักษะชีวิตสามารถอยู่ร่วมกับผู้อื่นภายใต้บริบทสังคมที่เป็นพหุวัฒนธรรม วัยแรงงานให้มีการพัฒนายกระดับสมรรถนะฝีมือแรงงานเพื่อสร้างผลิตภาพเพิ่มให้กับประเทศ วัยผู้สูงอายุให้มีการทำงานที่เหมาะสมตามศักยภาพและประสบการณ์ มีรายได้ในการดำรงชีวิต มีการสร้างเสริมและฟื้นฟูสุขภาพเพื่อป้องกันหรือชะลอความทุพพลภาพและโรคเรื้อรังต่างๆ ที่จะก่อให้เกิดภาระแก่ปัจเจกบุคคล ครอบครัว และระบบบริการสุขภาพ

### 5.2.2 การยกระดับคุณภาพการศึกษาและการเรียนรู้ให้มีคุณภาพ เท่าเทียมและทั่วถึง โดย

(1) ปฏิรูประบบบริหารจัดการทางการศึกษา โดยปรับระบบบริหารจัดการการศึกษาใหม่เพื่อสร้างความรับผิดชอบต่อผลลัพธ์ (Accountability)

(2) ปฏิรูประบบการคลังด้านการศึกษา เพื่อเพิ่มคุณภาพและประสิทธิภาพการจัดการศึกษาโดยการจัดสรรงบประมาณตรงสู่ผู้เรียน ส่งเสริมการมีส่วนร่วมจากภาคเอกชนในการจัดการศึกษา

(3) พัฒนาคุณภาพครูทั้งระบบ ตั้งแต่กระบวนการผลิต สรรหา และการคัดเลือกให้ได้คนดีคนเก่ง รวมทั้งระบบการประเมินและรับรองคุณภาพที่เน้นผลลัพธ์จากตัวผู้เรียน และ

(4) ปฏิรูประบบการเรียนรู้ โดยมุ่งจัดการเรียนรู้เพื่อสร้างสมรรถนะกำลังคนทั้งระบบการศึกษา ตั้งแต่ระดับปฐมศึกษาจนถึงการเรียนรู้ตลอดชีวิต พัฒนาสื่อเพื่อการเรียนรู้ ปรับหลักสูตรและผลิตกำลังคนให้สอดคล้องกับการเปลี่ยนแปลงและความต้องการของตลาด การวิจัยและการใช้เทคโนโลยีและสื่อเพื่อการเรียนรู้

**5.2.3 การพัฒนาด้านสุขภาพ โดยส่งเสริมการพัฒนาเทคโนโลยีและนวัตกรรมทางการแพทย์เพื่อรองรับการเป็นสังคมผู้สูงอายุทั้งในด้านผลิตภัณฑ์สุขภาพและที่อยู่อาศัยสำหรับผู้สูงอายุยกระดับการบริหารจัดการระบบสุขภาพเพื่อลดความเหลื่อมล้ำและสร้างความยั่งยืนในระยะยาว โดยพัฒนาระบบข้อมูลสารสนเทศเพื่อการบริหารทรัพยากรด้านสาธารณสุข บูรณาการระบบหลักประกันสุขภาพภาครัฐให้เกิดความเป็นเอกภาพในการบริหารจัดการและการใช้ทรัพยากร และส่งเสริมการอภิบาลระบบสุขภาพในรูปแบบเครือข่ายที่มีการใช้ทรัพยากรร่วมกัน พัฒนาศักยภาพของประเทศไทยสู่การเป็นศูนย์กลางสุขภาพนานาชาติทั้งในด้านศูนย์กลางบริการสุขภาพ (Medical Service Hub) ศูนย์กลางบริการเพื่อส่งเสริมสุขภาพ (Wellness Hub) ศูนย์กลางยาและผลิตภัณฑ์เพื่อสุขภาพ (Product Hub) และศูนย์กลางบริการวิชาการและงานวิจัย (Academic Hub) เพื่อนำรายได้กลับมาใช้ยกระดับคุณภาพบริการสาธารณสุขภายในประเทศรวมทั้งส่งเสริมการให้ความสำคัญกับมิติสุขภาพในทุกนโยบายสาธารณะ (Health in All Policies) เพื่อให้การขับเคลื่อนนโยบายของทุกภาคส่วนตระหนักถึงผลกระทบของนโยบายสาธารณะที่มีต่อสุขภาพของประชาชน**

**5.2.4 การสร้างสภาพแวดล้อมและนวัตกรรมที่เอื้อต่อการดำรงชีพในสังคมสูงวัย โดยการปรับปรุงสภาพแวดล้อมและความจำเป็นทางกายภาพให้เหมาะกับวัย และการพัฒนาระบบการดูแลผู้สูงอายุในรูปแบบที่หลากหลายทั้งในด้านการจัดบริการสุขภาพและสวัสดิการสังคมอย่างบูรณาการ โดยการมีส่วนร่วมของทุกภาคส่วนอย่างต่อเนื่อง รวมทั้งพัฒนาชุมชนที่มีศักยภาพและความพร้อมให้เป็นต้นแบบของการดูแลผู้สูงอายุเพื่อขยายผลไปสู่ชุมชนอื่น ตลอดจนการพัฒนาวัตกรรมการใช้ชีวิตประจำวันสำหรับผู้สูงอายุ**

### 5.3 การลดความเหลื่อมล้ำทางสังคม

**5.3.1 การยกระดับรายได้และสร้างโอกาสในการประกอบอาชีพ มุ่งเน้นการเพิ่มผลิตภาพแรงงาน โดยสนับสนุนให้แรงงานมีโอกาสเข้าถึงการเรียนรู้และพัฒนาทักษะฝีมือแรงงานอย่างมีมาตรฐาน ปรับโครงสร้างค่าจ้างแรงงานให้ชัดเจนและสะท้อนทักษะฝีมือแรงงานอย่างแท้จริง เร่งผลักดันให้การใช้ระบบมาตรฐานคุณวุฒิวิชาชีพและมาตรฐานฝีมือแรงงานในทางปฏิบัติอย่างเป็นรูปธรรม นอกจากนี้ เพิ่มผลิตภาพทางการผลิตของเกษตรกรรายย่อย โดยสนับสนุนการวิจัยและพัฒนาและการผลิตทางการเกษตรที่สอดคล้องกับพื้นที่ สร้างหลักประกันรายได้แทนการอุดหนุนด้านราคาสินค้าเกษตร ลดต้นทุนทางการเกษตรโดยสนับสนุนปัจจัยการผลิต**

**5.3.2 การจัดการบริการทางสังคมให้ทุกคนตามสิทธิขั้นพื้นฐาน และเน้นการสร้างภูมิคุ้มกันระดับปัจเจก โดย (1) พัฒนาระบบบริการสาธารณสุขให้มีคุณภาพและมีช่องทางการเข้าถึงอย่างหลากหลาย โดยเฉพาะระบบบริการสาธารณสุขและการศึกษาขั้นพื้นฐาน สวัสดิการสังคม และกระบวนการยุติธรรม (2) สนับสนุนการจัดหาที่อยู่อาศัยของผู้มีรายได้น้อยและการเข้าถึงระบบสาธารณสุขภาค กำหนดเป็นนโยบายที่อยู่อาศัยแห่งชาติและเมืองน่าอยู่ พัฒนาโครงการที่อยู่อาศัยแก้ปัญหาชุมชนแออัดในเมืองโดยดำเนินการร่วมกับภาคธุรกิจเอกชน และ (3) การจัดรูปแบบสวัสดิการพื้นฐานที่**

จำเป็นและเหมาะสมตามกลุ่มเป้าหมาย (Customized Welfare) ที่คำนึงถึงฐานะทางเศรษฐกิจและสังคมที่แตกต่างกัน โดยมีแนวทางการรับภาระค่าใช้จ่ายร่วมกัน (Cost Sharing)

**5.3.3 การสร้างความเสมอภาคในการเข้าถึงทรัพยากร** โดยปฏิรูปที่ดินเพื่อการเกษตร สนับสนุนให้เกษตรกรรายย่อยที่ไร้ที่ดินทำกินและยากจนได้มีที่ดินเป็นของตนเองหรือมีสิทธิทำกินในที่ดินปฏิรูประบบการบริหารจัดการน้ำอย่างเป็นระบบและเข้าถึงพื้นที่เป้าหมายได้อย่างแท้จริงด้วยการผลักดัน พรบ.ทรัพยากรน้ำ พ.ศ. .... และบูรณาการแผนงานและงบประมาณร่วมกันของหน่วยงาน และสร้างกระบวนการมีส่วนร่วม รวมทั้งปรับโครงสร้างภาษีที่เป็นธรรม เช่น ภาษีที่ดินและสิ่งปลูกสร้าง ภาษีมรดก และภาษีสิ่งแวดล้อม เป็นต้น

**5.3.4 การเข้าถึงกระบวนการยุติธรรมอย่างเสมอภาค** การคุ้มครองสิทธิขั้นพื้นฐาน และการเข้าถึงกระบวนการยุติธรรมอย่างเท่าเทียมโดยการเสริมศักยภาพและความเข้มแข็งด้านกฎหมายให้แก่ประชาชน รวมทั้งการปรับปรุงและบังคับใช้กฎหมายเพื่อลดปัญหาความเหลื่อมล้ำ เช่น กฎหมายป่าชุมชนกฎหมายภาษีมรดก กฎหมายที่ดิน เป็นต้น

## 5.4 การรองรับการเชื่อมโยงภูมิภาคและความเป็นเมือง

**5.4.1 การลงทุนด้านโครงสร้างพื้นฐานและสิ่งอำนวยความสะดวกของเมือง** เตรียมความพร้อมรองรับความเป็นเมือง ทั้งด้านการบริหารจัดการด้านผังเมืองด้านสาธารณสุขโรค สาธารณูปการ ระบบคมนาคมขนส่ง ระบบบริหารจัดการสิ่งแวดล้อม ระบบการศึกษาและระบบสาธารณสุขที่ได้มาตรฐาน มีคุณภาพ และเพียงพอต่อความต้องการของคนในเมือง รวมทั้งเสริมสร้างความสามารถในการบริหารจัดการเมืองตามระดับการพัฒนา

**5.4.2 การพัฒนาด้านการขนส่งและโลจิสติกส์เชื่อมโยงกับเพื่อนบ้าน** ส่งเสริมและเร่งรัดการพัฒนากระบวนการบริหารจัดการโลจิสติกส์ของประเทศเพื่อเพิ่มความสามารถในการแข่งขันของประเทศทั้งด้านการค้า การลงทุน และการบริการ โดยคำนึงถึงการเป็นมิตรต่อสิ่งแวดล้อม (Green Logistics) สนับสนุนให้เกิดความร่วมมือในห่วงโซ่อุปทาน และปรับปรุงกฎหมาย กฎระเบียบ รวมทั้งปรับลดกระบวนการด้านอำนวยความสะดวกทางการค้า ขนส่ง และโลจิสติกส์ให้มีความสะดวกและมีประสิทธิภาพต่อภาคธุรกิจอย่างแท้จริง

**5.4.3 การส่งเสริมการลงทุน การค้าชายแดน และการจัดตั้งเขตพัฒนาเศรษฐกิจพิเศษ** ให้ความสำคัญกับนโยบายส่งเสริมการลงทุนและการค้าชายแดนเพื่อดึงดูดให้นักลงทุนในภูมิภาคเข้ามาลงทุนในไทยและประเทศเพื่อนบ้าน รวมทั้งส่งเสริมการจัดตั้งเขตพัฒนาเศรษฐกิจพิเศษในพื้นที่ชายแดนโดยให้ความสำคัญกับการลงทุน โครงสร้างพื้นฐาน การส่งเสริมการลงทุนและสิทธิประโยชน์ การบริหารจัดการแรงงานต่างด้าว และการให้บริการจุดเดียวเบ็ดเสร็จ เพื่อช่วยอำนวยความสะดวกด้านการค้าชายแดนและการผ่านแดนระหว่างไทยกับประเทศในภูมิภาคมากขึ้น

## 5.5 การสร้างความเจริญเติบโตทางเศรษฐกิจและสังคมอย่างเป็นมิตรกับสิ่งแวดล้อม

**5.5.1 การรักษาทุนทางธรรมชาติเพื่อการเติบโตสีเขียว ใช้ประโยชน์จากทุนธรรมชาติ** โดยคำนึงถึงขีดจำกัดและศักยภาพในการฟื้นตัว ปกป้องรักษาทรัพยากรป่าไม้ โดยสนธิกำลังของทุกภาคส่วนนาระบบสารสนเทศมาใช้เพื่อการบริหารจัดการ บังคับใช้กฎหมายอย่างมีประสิทธิภาพและเป็นธรรม เพิ่มพื้นที่ป่าไม้โดยส่งเสริมการปลูกไม้มีค่าทางเศรษฐกิจระยะยาว อนุรักษ์และใช้ประโยชน์ความหลากหลายทางชีวภาพอย่างยั่งยืนและแบ่งปันผลประโยชน์อย่างเป็นธรรม รวมทั้งผลักดันแนวทางการประเมินมูลค่าของระบบนิเวศและการสร้างรายได้จากการอนุรักษ์ จัดสรรที่ดินให้แก่ผู้ยากไร้ กระจายการถือครองที่ดิน จัดทำฐานข้อมูลที่ดินเพื่อการบริหารจัดการอย่างเป็นระบบ การจัดเก็บภาษีที่ดินในอัตราก้าวหน้า กำหนดเขตแดนการถือครองที่ดินที่เหมาะสม และกำหนดมาตรการป้องกันการถือครองที่ดินของคนต่างชาติ

บริหารจัดการน้ำเพื่อให้เกิดความยั่งยืน บูรณาการระหว่างหน่วยงานอย่างเป็นระบบ สร้างศูนย์ข้อมูลทรัพยากรน้ำ จัดตั้งองค์กรบริหารจัดการน้ำในระดับพื้นที่ เช่น คณะกรรมการลุ่มน้ำ และองค์กรผู้นำ คุ่มครองทรัพยากรทางทะเลและชายฝั่ง ลดความขัดแย้งเชิงนโยบายระหว่างการพัฒนาโครงสร้างพื้นฐาน การท่องเที่ยว การประมง และวิถีชีวิตของชุมชนบริหารจัดการแร่โดยกำหนดปริมาณที่เหมาะสมในการนำแร่มาใช้ประโยชน์ คำนึงถึงความจำเป็นและมูลค่าในอนาคต บังคับใช้มาตรการควบคุมผลกระทบจากการทำเหมืองแร่ที่ก่อมลพิษต่อสภาพแวดล้อมและสุขภาพอนามัยของประชาชน

**5.5.2 การส่งเสริมการบริโภคที่เป็นมิตรกับสิ่งแวดล้อม** สร้างระบบหมุนเวียนวัสดุที่ใช้แล้วที่มีประสิทธิภาพ ขับเคลื่อนสู่ Zero Waste Society ผ่านมาตรการต่างๆ เช่น การปฏิรูประบบภาษีและค่าธรรมเนียมเพื่อสิ่งแวดล้อม การศึกษาเพื่อสิ่งแวดล้อม มาตรฐานและฉลากสินค้า เป็นต้น

**5.5.3 การส่งเสริมการผลิต การลงทุน และการสร้างงานสีเขียว** เพื่อยกระดับประเทศสู่เศรษฐกิจและสังคมที่เป็นมิตรกับสิ่งแวดล้อม พัฒนาคลัสเตอร์อุตสาหกรรมสีเขียว ส่งเสริมผู้ประกอบการให้สามารถปรับระบบสู่ห่วงโซ่อุปทานหรือห่วงโซ่มูลค่าที่เป็นมิตรกับสิ่งแวดล้อม (Green Supply Chain/Green Value Chain) ส่งเสริมการทำการเกษตรกรรมยั่งยืน รวมทั้งส่งเสริมภาคบริการที่มีผลกระทบต่อสิ่งแวดล้อมน้อย เพื่อให้ประเทศไทยมีศักยภาพให้มีความก้าวหน้ามากขึ้นในการขับเคลื่อนเศรษฐกิจ

**5.5.4 การจัดการมลพิษและรักษาคุณภาพสิ่งแวดล้อม** ด้วยการเร่งรัดการควบคุมมลพิษทั้งทางอากาศ ชยะ น้ำเสีย และของเสียอันตราย ที่เกิดจากการผลิตและบริโภค เพื่อสร้างคุณภาพสิ่งแวดล้อมที่ดีให้กับประชาชน เร่งรัดแก้ไขปัญหาการจัดการขยะเป็นลำดับแรก โดยส่งเสริมให้เกิดกลไกการคัดแยกขยะเพื่อนำกลับมาใช้ใหม่ให้มากที่สุดเร่งกำจัดขยะมูลฝอยตกค้างสะสมในสถานที่กำจัดในพื้นที่วิกฤต สร้างรูปแบบการจัดการขยะมูลฝอยและของเสียอันตรายที่เหมาะสม เน้นการแปรรูปเป็นพลังงาน สร้างวินัยของคนในชาติมุ่งสู่การจัดการที่ยั่งยืน โดยให้ความรู้แก่ประชาชน และการบังคับใช้กฎหมาย

**5.5.5 การพัฒนาความร่วมมือด้านสิ่งแวดล้อมระหว่างประเทศ** ผลักดันการจัดทำแผนแม่บทการบริหารจัดการทรัพยากรธรรมชาติและสิ่งแวดล้อมของอาเซียน หาแนวทางความร่วมมือกับอาเซียนและอนุภูมิภาคลุ่มน้ำโขงในประเด็นการขนส่งข้ามพรมแดน การเคลื่อนย้ายแรงงาน การบริหารจัดการพลังงานและการบริหารจัดการทรัพยากรธรรมชาติ

**5.5.6 การเพิ่มขีดความสามารถในการปรับตัวเพื่อรองรับการเปลี่ยนแปลงสภาพภูมิอากาศและการบริหารจัดการเพื่อลดความเสี่ยงด้านภัยพิบัติ** เพิ่มขีดความสามารถในการรับมือและปรับตัวต่อการเปลี่ยนแปลงสภาพภูมิอากาศ เพิ่มศักยภาพในการลดการปล่อยก๊าซเรือนกระจกให้กับทุกภาคส่วน ส่งเสริมการวิจัยและพัฒนาทางวิทยาศาสตร์ เทคโนโลยี และนวัตกรรมเพื่อลดผลกระทบและปรับตัวต่อการเปลี่ยนแปลงสภาพภูมิอากาศ พัฒนาระบบฐานข้อมูลและระบบการเตือนภัย ตลอดจนส่งเสริมความร่วมมือระหว่างประเทศด้านการเปลี่ยนแปลงสภาพภูมิอากาศ และภัยพิบัติทางธรรมชาติ ให้ความสำคัญกับการป้องกันน้ำท่วม วางแผนป้องกันเมืองและพื้นที่ชายฝั่ง พัฒนาเมืองที่สามารถปรับตัวและยืดหยุ่นต่อการเปลี่ยนแปลงสภาพภูมิอากาศ (Climate Resilience City) การให้บริการของระบบนิเวศ ส่งเสริมการลงทุนของภาคเอกชนในการรับมือภัยพิบัติโดยสร้างแนวป้องกันตามธรรมชาติ และการจัดทำแผนธุรกิจต่อเนื่อง รวมทั้งการพัฒนาระบบการจัดการภัยพิบัติให้มีประสิทธิภาพพร้อมรองรับแนวโน้มการเกิดภัยพิบัติที่รุนแรงในอนาคต

## 5.6 การบริหารราชการแผ่นดินที่มีประสิทธิภาพ

5.6.1 การสร้างความโปร่งใสในทุกขั้นตอนของการปฏิบัติราชการ โดยให้มีช่องทางให้ทุกภาคส่วนสามารถเข้าถึง เข้าตรวจสอบข้อมูลของภาคราชการและร้องเรียนได้ เช่น ข้อมูลการประกวดราคาจัดซื้อ จัดจ้างโครงการของทางราชการ ข้อมูลการประมูลโครงการ ผู้ชนะการประมูลและราคาปิดประมูลข้อมูลความก้าวหน้าตามกระบวนการยุติธรรม เช่น คดีที่ไม่ดำเนินการตามหลักธรรมาภิบาล คดีทุจริตคอร์รัปชันและคดีที่ประชาชนให้ความสนใจในแต่ละยุคสมัย ฯลฯ

5.6.2 การพัฒนาบุคลากรภาครัฐให้มีความเป็นมืออาชีพและเพียงพอต่อการขับเคลื่อนภารกิจภาครัฐ ร่วมกับภาคเอกชนและภาคประชาสังคมที่เปลี่ยนแปลงไป เพื่อให้ระบบราชการเล็กกะทัดรัดแต่มีความคล่องตัวและมีประสิทธิภาพสูง

5.6.3 การสร้างรูปแบบการพัฒนา อปท. ให้เหมาะสม สามารถรับมือการเปลี่ยนแปลงทางด้านเศรษฐกิจ สังคมและสิ่งแวดล้อม รวมทั้งเป็นแกนหลักในการประสานเครือข่ายและเชื่อมโยงภาคส่วนต่างๆ ในระดับพื้นที่ได้อย่างมีประสิทธิภาพ

5.6.4 การสร้างระบบตรวจสอบ ติดตามและประเมินผลที่มีประสิทธิภาพ สร้างผลงานที่มีคุณภาพรวดเร็วและน่าเชื่อถือ สามารถเป็นเครื่องมือให้กับคณะรัฐมนตรีประกอบการตัดสินใจในเชิงนโยบายได้ โดยเฉพาะอย่างยิ่งการติดตาม ประเมินผลโครงการใหญ่ๆ ที่มีการใช้จ่ายงบประมาณเป็นจำนวนมาก และเป็นโครงการที่มีผลกระทบในวงกว้าง

### 1.3 แผนพัฒนาภาค/แผนพัฒนากลุ่มจังหวัด/แผนพัฒนาจังหวัด

#### ➤ แผนพัฒนาภาคตะวันออกเฉียงเหนือ

แผนพัฒนาภาค เป็นแผนที่ยึดกระบวนการมีส่วนร่วมของทุกภาคส่วนจากทุกจังหวัดทั้ง 4 ภูมิภาคขึ้น เพื่อสนับสนุนจังหวัดและกลุ่มจังหวัดให้สามารถ ใช้เป็นกรอบแนวทางในการจัดทำแผนพัฒนาจังหวัดและแผนพัฒนากลุ่มจังหวัด แผนพัฒนาภาค จัดทำโดยสำนักงานพัฒนาการเศรษฐกิจและสังคมแห่งชาติ (สศช.) มีวัตถุประสงค์เพื่อให้เกิดการพัฒนาที่สมดุล ยึดแนวความคิดการพัฒนาตาม “ปรัชญาของเศรษฐกิจพอเพียง” โดยประกอบไปด้วย ยุทธศาสตร์การพัฒนาภาคเหนือ ยุทธศาสตร์การพัฒนาภาคตะวันออกเฉียงเหนือ ยุทธศาสตร์การพัฒนาภาคกลาง ยุทธศาสตร์การพัฒนาภาคใต้ ซึ่งองค์การบริหารส่วนตำบลหมื่นน นั้นตั้งอยู่ภาคตะวันออกเฉียงเหนือ การจัดทำแผนพัฒนาท้องถิ่นสี่ปีของเทศบาลมีความสัมพันธ์กับแผนพัฒนาภาคตะวันออกเฉียงเหนือ ด้านเศรษฐกิจ ด้านการเกษตร การท่องเที่ยว การค้าการลงทุน การพัฒนาคนให้มีสุขภาวะดีทั้งร่างกาย จิตใจและสติปัญญา รอบรู้ เท่าทันการเปลี่ยนแปลง สามารถดำรงชีพได้อย่างมีคุณภาพ สร้างความมั่นคงด้านอาหาร แก้ไขปัญหาความยากจน หนี้สิน และการออมของครัวเรือน มีสัมมาอาชีพที่มั่นคง สามารถพึ่งพาตนเองและดูแลครอบครัวได้อย่างอบอุ่น พื้นฟูทรัพยากรธรรมชาติและสิ่งแวดล้อมให้สมบูรณ์ ซึ่งแผนพัฒนาภาคตะวันออกเฉียงเหนือมีรายละเอียดสรุปย่อ ดังนี้

**กรอบยุทธศาสตร์การพัฒนาภาค**

ตามพระราชบัญญัติระเบียบบริหารราชการแผ่นดิน (ฉบับที่ 7) พ.ศ. 2550 มาตรา 53/1 และมาตรา 53/2 บัญญัติให้จังหวัดและกลุ่มจังหวัดทำแผนพัฒนาจังหวัดและแผนพัฒนากลุ่มจังหวัดให้สอดคล้องกับแนวทางการพัฒนาเศรษฐกิจและสังคมแห่งชาติ และตอบสนองความต้องการของประชาชนในท้องถิ่น สำนักงานพัฒนาการเศรษฐกิจและ

สังคมแห่งชาติ (สศช.) จึงได้จัดทำกรอบยุทธศาสตร์การพัฒนากาที่ยึดกระบวนการมีส่วนร่วมของทุกภาคส่วนจากทุกจังหวัดทั้ง 4 ภูมิภาคขึ้น เพื่อสนับสนุนจังหวัดและกลุ่มจังหวัดให้สามารถใช้เป็นกรอบแนวทางในการจัดทำแผนพัฒนาจังหวัดและแผนพัฒนากลุ่มจังหวัด

## 1. แนวคิดและหลักการ

1.1 ยึดแนวคิดการพัฒนาตาม “ปรัชญาของเศรษฐกิจพอเพียง” ให้เกิดการพัฒนาที่สมดุล เป็นธรรมและมีภูมิคุ้มกันต่อผลกระทบจากกระแสการเปลี่ยนแปลงทั้งจากภายนอกและภายในประเทศ ควบคู่ไปกับแนวคิด “การพัฒนาแบบองค์รวม” ที่ยึด คน ผลประโยชน์ของประชาชน ภูมิสังคม ยุทธศาสตร์พระราชทาน เข้าใจ เข้าถึง และพัฒนา ยึดหลักการมีส่วนร่วมของทุกภาคภาคีการพัฒนา และหลักธรรมาภิบาล เพื่อให้สังคมสมานฉันท์และอยู่เย็นเป็นสุขร่วมกัน

1.2 หลักการ มุ่งสร้างความเชื่อมโยงกับแผนระดับชาติต่างๆ นโยบายรัฐบาล แผนการบริหารราชการแผ่นดิน เพื่อสร้างโอกาสทางการพัฒนา สอดคล้องกับภูมิสังคมของพื้นที่ โดย

(๑) กำหนดรูปแบบการพัฒนาเชิงพื้นที่ของประเทศและภาค รวมถึงชุมชน

(๒) กำหนดบทบาทและยุทธศาสตร์การพัฒนากาให้สอดคล้องกับศักยภาพและโอกาสของพื้นที่

## 2. ทิศทางการพัฒนาเชิงพื้นที่

ภายใต้กระแสโลกาภิวัตน์ที่มีการเปลี่ยนแปลงตลอดเวลา สภาพแวดล้อมภายนอกเป็นปัจจัยสำคัญต่อการพัฒนาประเทศ เป็นผลให้จำเป็นต้องเตรียมการรองรับการเปลี่ยนแปลงดังกล่าวให้เหมาะสม การพัฒนาที่สมดุล ดังนั้นจึงกำหนดทิศทางการพัฒนาพื้นที่ของประเทศ ดังนี้

2.1 พัฒนาพื้นที่ในภูมิภาคต่างๆ ของประเทศให้เชื่อมโยงกับภูมิภาคเอเชียตะวันออกเฉียงใต้ เพื่อเป็นฐานการพัฒนาด้านอุตสาหกรรม การเกษตรและการแปรรูปการเกษตร และการท่องเที่ยวของภูมิภาค โดยเฉพาะ

2.1.1 พัฒนาพื้นที่เชื่อมโยงทางเศรษฐกิจตามแนวตะวันออก - ตะวันตก (East West Economic Corridor) เช่น พื้นที่เขตเศรษฐกิจแม่สอด-สุโขทัย-พิษณุโลก-ขอนแก่น-มุกดาหาร แนวสะพานเศรษฐกิจพื้นที่อรัญประเทศ-สระแก้ว-ปราจีนบุรี พื้นที่เศรษฐกิจระนอง-ชุมพร-บางสะพาน แนวสะพานเศรษฐกิจพังงา-กระบี่-สุราษฎร์ธานี-นครศรีธรรมราช และแนวสะพานเศรษฐกิจสตูล-สงขลา

2.1.2 พัฒนาพื้นที่เชื่อมโยงทางเศรษฐกิจตามแนวเหนือ-ใต้ (North South Economic Corridor) ได้แก่ แนวเศรษฐกิจเชียงใหม่-เชียงราย-พิษณุโลก-นครสวรรค์-จังหวัดปริมณฑล แนวเศรษฐกิจหนองคาย-อุดรธานี-ขอนแก่น-นครราชสีมา-จังหวัดปริมณฑล พื้นที่แหลมฉบัง-ชลบุรี-ฉะเชิงเทรา-สระแก้ว-บุรีรัมย์-มุกดาหาร

2.2 พัฒนาบริการพื้นฐานของชุมชนเพื่อรองรับการพัฒนาเศรษฐกิจเชื่อมโยงระหว่างประเทศ โดยเน้นพื้นที่ชุมชนตามแนวเขตเศรษฐกิจเหนือ-ใต้ และตะวันออก-ตะวันตก โดยเฉพาะชุมชนเศรษฐกิจชายแดน

2.3 พัฒนาระบบโลจิสติกส์และโครงข่ายคมนาคมขนส่งเพื่อสนับสนุนการเพิ่มขีดความสามารถในการแข่งขันเชิงพื้นที่ เช่น การพัฒนาระบบรถราง เพิ่มประสิทธิภาพการขนส่งทางน้ำ และเพิ่มประสิทธิภาพการเชื่อมโยงโครงข่ายการคมนาคมบริเวณจุดตัด เช่น พิษณุโลก และขอนแก่น

2.4 สร้างความมั่นคงของฐานทรัพยากรธรรมชาติและสิ่งแวดล้อม เพื่อรักษาสมดุลของระบบนิเวศให้ยั่งยืน ได้แก่ พัฒนาแหล่งน้ำให้เพียงพอต่อการเกษตร พัฒนาสิ่งแวดล้อมเมืองและแหล่งอุตสาหกรรม และการจัดให้มีการจัดการใช้ประโยชน์ที่ดินอย่างมีประสิทธิภาพ

### 3. ยุทธศาสตร์การพัฒนาภาคตะวันออกเฉียงเหนือ

#### 3.1 ยุทธศาสตร์การพัฒนา

(1) เพิ่มศักยภาพการแข่งขันด้านเศรษฐกิจ โดยการยกมาตรฐานและประสิทธิภาพการผลิตภาคเกษตร การพัฒนาศักยภาพการประกอบการด้านอุตสาหกรรม อุตสาหกรรมบริการและการท่องเที่ยว การตั้งองค์กรร่วมภาครัฐ และเอกชนระดับพื้นที่เพื่อส่งเสริมอำนวยความสะดวกด้านการค้าการลงทุน และส่งเสริมความร่วมมือทางเศรษฐกิจกับประเทศเพื่อนบ้าน

(2) สร้างคนให้มีคุณภาพ เพื่อพัฒนาคนให้มีสุขภาพดีทั้งร่างกาย จิตใจและสติปัญญา รอบรู้ เท่าทัน การเปลี่ยนแปลง สามารถดำรงชีพได้อย่างมีคุณภาพ

(3) สร้างสังคมและเศรษฐกิจฐานรากให้เข้มแข็ง เพื่อสร้างความมั่นคงด้านอาหาร แก้ไขปัญหาความยากจน หนี้สิน และการออมของครัวเรือน มีสัมมาอาชีพที่มั่นคง สามารถพึ่งพาตนเองและดูแลครอบครัวได้อย่างอบอุ่น

(4) พื้นฟูทรัพยากรธรรมชาติและสิ่งแวดล้อมให้สมบูรณ์ โดยเร่งอนุรักษ์และฟื้นฟูพื้นที่ป่าไม้ให้ได้ 15.9 ล้านไร่ หรือร้อยละ 25 ของพื้นที่ภาค ป้องกันการรุกล้ำพื้นที่ชุ่มน้ำ พัฒนาแหล่งน้ำและระบบชลประทาน พื้นฟูดิน ยับยั้งการแพร่กระจายดินเค็ม และเพิ่มประสิทธิภาพการจัดการโดยส่งเสริมทำเกษตรอินทรีย์

#### 3.2 ทิศทางการพัฒนากลุ่มจังหวัดและจังหวัด

(1) กลุ่มภาคตะวันออกเฉียงเหนือตอนบน 1 ประกอบด้วยอุดรธานี หนองคาย หนองบัวลำภู และเลย) เน้นการฟื้นฟูระบบนิเวศน์เพื่อรักษาสมดุลธรรมชาติ การปรับโครงสร้างการผลิตด้านการเกษตรการส่งเสริมการค้า การลงทุนและการท่องเที่ยวเชื่อมโยงกับประเทศเพื่อนบ้าน

(2) กลุ่มภาคตะวันออกเฉียงเหนือตอนบน 2 ประกอบด้วย สกลนคร นครพนม และมุกดาหาร เน้นให้ความสำคัญกับความร่วมมือทางเศรษฐกิจกับประเทศเพื่อนบ้าน เพิ่มประสิทธิภาพการผลิตสินค้าเกษตร ส่งเสริมพื้นที่ชลประทาน การทำปศุสัตว์โดยเฉพาะโคเนื้อ

(3) กลุ่มภาคตะวันออกเฉียงเหนือตอนกลาง ประกอบด้วย ขอนแก่น กาฬสินธุ์ มหาสารคาม และร้อยเอ็ด เน้นการพัฒนาโครงสร้างพื้นฐานของเมืองรองรับการเป็นศูนย์กลางการค้าบริการ และการลงทุนของภาค การใช้ประโยชน์พื้นที่ชลประทานให้เกิดประโยชน์สูงสุด การทำการเกษตรก้าวหน้า การเตรียมการรองรับอุตสาหกรรมพลังงานทดแทน (Ethanol) ควบคู่กับการเพิ่มประสิทธิภาพการผลิต

(4) กลุ่มภาคตะวันออกเฉียงเหนือตอนล่าง 1 ประกอบด้วย นครราชสีมา ชัยภูมิ บุรีรัมย์ สุรินทร์ มุ่งเน้นการพัฒนาระบบชลประทานให้เต็มศักยภาพ การเตรียมการรองรับอุตสาหกรรมพลังงานทดแทน (Ethanol) พัฒนาการท่องเที่ยวทั้งการท่องเที่ยวเชิงนิเวศน์และอารยธรรมขอมด้วยการสร้างคุณค่าเพิ่ม และพัฒนาเส้นทาง

(5) กลุ่มภาคตะวันออกเฉียงเหนือตอนล่าง 2 ประกอบด้วย อุบลราชธานี ศรีสะเกษ โยธาธร และอำนาจเจริญ มุ่งเน้นการพัฒนาแหล่งน้ำ และระบบบริหารจัดการเพื่อแก้ไขปัญหาหน้าท่วมและขาดแคลนน้ำ การสร้างงานและรายได้จากการท่องเที่ยวให้มากขึ้น

#### 3.3 โครงการที่สำคัญ (Flagship Project)

โครงการผลิตข้าวหอมมะลิอินทรีย์ในทุ่งกุลาร้องไห้เพื่อการส่งออก

โครงการพัฒนาเมืองมุกดาหารเป็นประตูสู่อินโดจีน

- โครงการพัฒนาเส้นทางท่องเที่ยวอารยธรรมขอม
- โครงการจัดการผลิตเอทานอลในภาคอีสาน
- โครงการยกมาตรฐานการเรียนการสอนด้วยระบบศึกษาทางไกล
- โครงการเกษตรยั่งยืนเพื่อชุมชนเข้มแข็ง
- โครงการฟื้นฟูลุ่มน้ำชีตอนบนและลุ่มน้ำมูลตอนบนแบบบูรณาการเพื่อการผลิตที่ยั่งยืน

แผนพัฒนาจังหวัดอุดรธานี พ.ศ. 2561-2564

### วิสัยทัศน์ พันธกิจ เป้าประสงค์ ประเด็นยุทธศาสตร์

วิสัยทัศน์ “เป็นศูนย์กลางการค้าการลงทุนของอนุภูมิภาคลุ่มน้ำโขงภายในปี 2564”

#### พันธกิจ

1. พัฒนาและส่งเสริมการใช้เทคโนโลยีที่ทันสมัย
2. ปรับปรุงสภาวะแวดล้อมสู่เมืองแห่งความสะอาด
3. พัฒนาองค์ความรู้ให้ทันต่อการเปลี่ยนแปลง

#### เป้าประสงค์

- เพื่อสร้างการเติบโตทางด้านเศรษฐกิจและเป็นมิตรกับสิ่งแวดล้อม

#### ประเด็นยุทธศาสตร์

1. การพัฒนาศักยภาพการค้าการลงทุนเพื่อเพิ่มขีดความสามารถในการแข่งขันด้วยเทคโนโลยีที่ทันสมัยและเป็นสากล
2. การส่งเสริมการพัฒนาเกษตรอุตสาหกรรมยกระดับมาตรฐานการผลิตสินค้าเกษตรปลอดภัยและเกษตรอินทรีย์
3. การยกระดับคุณภาพชีวิตเพื่อสร้างความเข้มแข็งให้สังคม มีความพร้อมรับการเปลี่ยนแปลงทางเศรษฐกิจ สังคม และ

#### วัฒนธรรม

4. การพัฒนาการท่องเที่ยวเชิงอนุรักษ์ การบริการ และส่งเสริมศิลปวัฒนธรรม ประเพณีท้องถิ่น
5. การจัดการทรัพยากรธรรมชาติและสิ่งแวดล้อมเพื่อการใช้ประโยชน์อย่างยั่งยืน
6. การเสริมสร้างความมั่นคง ความปลอดภัยในชีวิต ทรัพย์สินของประชาชน

#### กลยุทธ์ภายใต้ประเด็นยุทธศาสตร์

ยุทธศาสตร์ 1 การพัฒนาศักยภาพการค้าการลงทุนเพื่อเพิ่มขีดความสามารถในการแข่งขันด้วยเทคโนโลยีที่ทันสมัยและเป็นสากล

- กลยุทธ์ที่ 1.1 ปรับปรุงโครงสร้างพื้นฐานและสิ่งอำนวยความสะดวกเพื่อรองรับการพัฒนาด้านเทคโนโลยี
- กลยุทธ์ที่ 1.2 ส่งเสริมอุตสาหกรรมขนาดใหญ่ กลาง เล็ก และขนาดย่อม มุ่งสู่ความเป็นเลิศ
- กลยุทธ์ที่ 1.3 ปรับปรุงระบบสารสนเทศเพื่อให้ทันสมัยและเป็นปัจจุบัน

กลยุทธ์ที่ 1.4 พัฒนาแผนการตลาดด้านการลงทุนเพื่อให้แข่งขันได้

กลยุทธ์ที่ 1.5 สร้างมูลค่าเพิ่มผลิตภัณฑ์และบริการเพื่อให้แข่งขันได้

ยุทธศาสตร์ที่ 2 การส่งเสริมการพัฒนาเกษตรอุตสาหกรรม ยกกระดับมาตรฐานการผลิตสินค้าเกษตร

ปลอดภัยและเกษตรอินทรีย์

กลยุทธ์ที่ 2.1 ขยายผลการทำการเกษตรตามหลักปรัชญาเศรษฐกิจพอเพียง

กลยุทธ์ที่ 2.2 พัฒนาโครงสร้างพื้นฐานด้านการเกษตร

กลยุทธ์ที่ 2.3 พัฒนาการผลิตและเพิ่มประสิทธิภาพ

กลยุทธ์ที่ 2.4 พัฒนาการผลิตและเพิ่มประสิทธิภาพการผลิตสินค้าเกษตรอินทรีย์ให้สอดคล้องกับความต้องการ

ของตลาดและภาคอุตสาหกรรม

กลยุทธ์ที่ 2.5 เพิ่มช่องทางการตลาดสินค้าเกษตรให้กับภาคเกษตรกรรมและอุตสาหกรรมเกษตร

ยุทธศาสตร์ที่ 3 การยกระดับคุณภาพชีวิตเพื่อสร้างความเข้มแข็งให้สังคม มีความพร้อมรับการเปลี่ยนแปลงทาง

เศรษฐกิจสังคม และวัฒนธรรม

กลยุทธ์ที่ 3.1 ขับเคลื่อนและขยายการดำเนินงานยุทธศาสตร์อุดรธานี เมืองผู้สูงอายุคุณภาพดี

กลยุทธ์ที่ 3.2 พัฒนาศักยภาพและคุณภาพชีวิตคนอุดรธานีทุกกลุ่มวัย

กลยุทธ์ที่ 3.3 พัฒนากลไกการดำเนินงานลดความเหลื่อมล้ำด้านสังคมคนอุดรธานี

กลยุทธ์ที่ 3.4 พัฒนาระบบบริหารจัดการด้านสังคมคุณภาพชีวิต

กลยุทธ์ที่ 3.5 ปรับปรุงระบบสารสนเทศเพื่อให้ทันสมัยและเป็นปัจจุบัน

ยุทธศาสตร์ที่ 4 การพัฒนาการท่องเที่ยวเชิงอนุรักษ์ การบริการ และส่งเสริมศิลปวัฒนธรรม ประเพณี

ท้องถิ่น

กลยุทธ์ที่ 4.1 พัฒนาโครงสร้างพื้นฐานและสิ่งอำนวยความสะดวกเพื่อการท่องเที่ยวโดยไม่ก่อให้เกิด

ผลกระทบต่อสิ่งแวดล้อม

กลยุทธ์ที่ 4.2 พัฒนาขีดความสามารถของทรัพยากรมนุษย์ ผลิตภัณฑ์และบริการที่สอดคล้องกับการ

ท่องเที่ยว

กลยุทธ์ที่ 4.3 พัฒนาคุณภาพของแหล่งท่องเที่ยว สินค้า และบริการในทุกรูปแบบการท่องเที่ยวและคงไว้

ซึ่งอัตลักษณ์วิถีไทย

กลยุทธ์ที่ 4.4 ส่งเสริมการตลาดการท่องเที่ยวและสร้างโอกาสจากการท่องเที่ยวให้สอดคล้องกับพฤติกรรม

และรูปแบบการท่องเที่ยวที่หลากหลาย

ยุทธศาสตร์ที่ 5 การจัดการทรัพยากรธรรมชาติและสิ่งแวดล้อมเพื่อการใช้ประโยชน์อย่างยั่งยืน

กลยุทธ์ที่ 5.1 การอนุรักษ์ฟื้นฟูและใช้ประโยชน์ทรัพยากรธรรมชาติและสิ่งแวดล้อมแบบมีส่วนร่วมยั่งยืน

กลยุทธ์ที่ 5.2 ส่งเสริมการจัดการสิ่งแวดล้อมและบริหารจัดการมลพิษ

กลยุทธ์ที่ 5.3 การบริหารจัดการทรัพยากรธรรมชาติและสิ่งแวดล้อมแบบมีส่วนร่วม

ยุทธศาสตร์ที่ 6 การเสริมสร้างความมั่นคง ปลอดภัยในชีวิต ทรัพย์สินของประชาชน

กลยุทธ์ที่ 6.1 ป้องกันและแก้ไขปัญหาเสพติดและจัดระเบียบสังคม

กลยุทธ์ที่ 6.2 รักษาความปลอดภัยชีวิตและทรัพย์สินประชาชน

กลยุทธ์ที่ 6.3 ยกระดับประสิทธิภาพการบริหารจัดการภาครัฐสู่ความเป็นเลิศ

#### 1.4 ยุทธศาสตร์การพัฒนาขององค์กรปกครองส่วนท้องถิ่นในเขตจังหวัด

ยุทธศาสตร์การพัฒนาขององค์กรปกครองส่วนท้องถิ่น จังหวัดอุดรธานี

##### ยุทธศาสตร์ที่ 1 ด้านการพัฒนาเศรษฐกิจชุมชน

###### แนวทางการพัฒนา

1. สร้างความเข้มแข็งและส่งเสริม การรวมกลุ่มของเกษตรกร
2. ส่งเสริมการทำเกษตรอินทรีย์ และการทำการเกษตรตามแนวทางปรัชญาเศรษฐกิจพอเพียง
3. ส่งเสริมให้มีตลาดชุมชนและการจัดตั้งตลาดกลาง
4. เพิ่ม ประสิทธิภาพการบริหารจัดการและเสริมสร้างความเข้มแข็งของกลุ่มผู้ประกอบการและเครือข่าย
5. พัฒนาคุณภาพ และมาตรฐานผลิตภัณฑ์ชุมชน

##### ยุทธศาสตร์ที่ 2 ด้านทรัพยากรธรรมชาติและสิ่งแวดล้อม

###### แนวทางการพัฒนา

1. เพิ่มความสมบูรณ์พื้นที่ป่าอนุรักษ์และป้องกันรักษาป่าเชิงรุก
2. พื้นฟูทรัพยากรดินและการใช้ประโยชน์ให้เหมาะสม
3. ปลุกจิตสำนึกให้เกิด ความตระหนักและช่วยกันอนุรักษ์ทรัพยากรธรรมชาติและสิ่งแวดล้อม โดยสนับสนุนการมีส่วนร่วมของประชาชน
4. การกำจัดขยะและสิ่งปฏิกูล
5. การพัฒนาพื้นที่ชุ่มน้ำ เพื่อการเกษตรและสร้างความหลากหลายทางธรรมชาติ สนับสนุนการจัดทำฝายต้นน้ำ

##### ยุทธศาสตร์ที่ 3 ด้านการท่องเที่ยว

###### แนวทางการพัฒนา

1. พัฒนาพื้นที่แหล่งท่องเที่ยวเดิม ละแสวงหาแหล่งท่องเที่ยวทางเลือกใหม่
2. สร้างมูลค่าเพิ่ม ให้กับสินค้าและบริการ การท่องเที่ยว
3. สร้างเครือข่ายความร่วมมือกับภาคส่วนต่าง ๆ ในการรักษาทรัพยากรในการท่องเที่ยว
4. ส่งเสริมการท่องเที่ยวชุมชน และเสริมสร้างการมีส่วนร่วมของประชาชนในด้านการท่องเที่ยวโดยวิถีวัฒนธรรมชุมชน

##### ยุทธศาสตร์ที่ 4 ด้านการจัดการศึกษาและเสริมสร้างความเข้มแข็งของสังคม

###### แนวทางการพัฒนา

1. ก่อสร้าง ซ่อมแซม และปรับปรุงโครงสร้างพื้นฐาน
2. เสริมสร้างความสงบสุขในสังคม ให้มีประสิทธิภาพมากยิ่งขึ้น
3. ส่งเสริม สนับสนุนการกีฬา และสุขภาพอนามัย
4. ส่งเสริมและพัฒนาาระบบการศึกษาให้มีคุณภาพ
5. เสริมสร้างความเข้มแข็งและบทบาทของครอบครัว และสถาบันทางสังคมในการพัฒนาต่าง ๆ
6. ส่งเสริมและสนับสนุนการมีส่วนร่วมของประชาชนในการพัฒนาท้องถิ่น

7. จัดทำฐานข้อมูลทุกด้าน เพื่อเพิ่ม ประสิทธิภาพในการจัดการ

**ยุทธศาสตร์ที่ 5** ด้านการส่งเสริมศิลปะ วัฒนธรรม และขนบธรรมเนียม ประเพณี

**แนวทางการพัฒนา**

1. ส่งเสริม ฟื้นฟู ศิลปะ วัฒนธรรม คนตรี ขนบธรรมเนียม ประเพณี ของไทยและภูมิปัญญาท้องถิ่น
2. ปลุกจิตสำนึกของประชาชน เยาวชน ในด้านคุณธรรม จริยธรรม ขนบธรรมเนียมประเพณี และ วัฒนธรรมที่ดี

**2 ยุทธศาสตร์ขององค์การปกครองส่วนท้องถิ่น**

**วิสัยทัศน์ องค์การบริหารส่วนตำบลหมู่ม่น**

ประชาชนมีคุณภาพชีวิต เศรษฐกิจก้าวหน้า  
การศึกษาล้ำเลิศ เชิดชูวัฒนธรรม  
ตำบลน่าอยู่ มุ่งสู่ประชาคมเศรษฐกิจอาเซียน

**พันธกิจ (Mission)**

1. ส่งเสริมและสนับสนุนการประกอบอาชีพและการรวมกลุ่มอาชีพของประชาชน
2. ส่งเสริมด้านการศึกษาทั้งในระบบโรงเรียนและนอกระบบโรงเรียน
3. เสริมสร้างขีดความสามารถของชุมชนในการแก้ไขปัญหาความยากจน
4. ดำเนินงานตามแนวทางปฏิบัติของ “ปรัชญาเศรษฐกิจพอเพียง ”
5. ส่งเสริมและพัฒนาผู้ด้อยโอกาสในสังคม เช่น สตรี เด็ก ผู้สูงอายุ ผู้พิการ ผู้ติดเชื้อเอชไอวี เป็นต้น
6. พัฒนาชุมชนให้น่าอยู่ มีสิ่งแวดล้อมที่ดี สะอาด สวยงาม และปลอดภัย
7. จัดให้มีและบำรุงรักษาระบบสาธารณูปโภคที่ดีที่สอดคล้องต่อความต้องการของประชาชน
8. ส่งเสริมให้ชุมชนเข้ามามีส่วนร่วมกับการบริหารจัดการขององค์การบริหารส่วนตำบลหมู่ม่น
9. ส่งเสริมด้านศาสนาและฟื้นฟูอนุรักษ์วัฒนธรรมประเพณีของท้องถิ่น
10. รณรงค์และป้องกันทรัพยากรธรรมชาติและสิ่งแวดล้อม ให้มีสภาพที่สมดุล และยั่งยืน
11. พัฒนาระบบบริหารจัดการภาครัฐที่ดีโดยมีส่วนร่วมจากทุกภาคส่วน
12. ป้องกันและแก้ไขปัญหายาเสพติด สร้างชุมชนเข้มแข็ง ด้านยาเสพติด
13. ส่งเสริมให้มีสถานที่ออกกำลังกายและปลูกฝังให้ประชาชนออกกำลังกาย เพื่อให้มีสุขภาพร่างกายที่แข็งแรง
14. รณรงค์ส่งเสริมให้ประชาชนมีความรู้และตื่นตัวเกี่ยวกับประชาคมเศรษฐกิจอาเซียน (AEC)

**ยุทธศาสตร์และแนวทางการพัฒนา**

เพื่อนำไปสู่การบรรลุวิสัยทัศน์ขององค์การบริหารส่วนตำบลหมู่ม่น ยุทธศาสตร์หลักที่จะดำเนินการให้ประสบความสำเร็จ รวม ยุทธศาสตร์ ซึ่งเป็นการสนับสนุนยุทธศาสตร์การพัฒนาจังหวัดให้บรรลุเป้าประสงค์ ดังนี้

## 1. ยุทธศาสตร์การพัฒนาด้านโครงสร้างพื้นฐาน

เป้าหมาย

1. เพื่อก่อสร้างและซ่อมบำรุงโครงสร้างพื้นฐานในเขตองค์การบริหารส่วนตำบลหมู่ม่น ให้มีความสะดวกและมาตรฐาน เพื่อสนับสนุนยุทธศาสตร์ด้านอื่น ๆ ให้ประสบความสำเร็จ โดยเฉพาะอย่างยิ่งด้านคมนาคมขนส่ง ให้ประชาชนสัญจรไปมาสะดวกมากยิ่งขึ้น
2. ประชาชนมีความปลอดภัยและสะดวกในการใช้ไฟฟ้าสาธารณะ
3. เพื่อให้ประชาชนมีไฟฟ้าแสงสว่างและระบบสาธารณูปโภคอื่นๆ ใช้
4. ประชาชนมีความสะดวกในการสัญจรไปมาได้สะดวกและปลอดภัย

ตัวชี้วัด

1. จำนวนการก่อสร้างและปรับปรุงถนนและท่อระบายน้ำ
2. จำนวนแหล่งเก็บน้ำสาธารณะ
3. จำนวนปริมาณการขยายเขตไฟฟ้าและไฟฟ้าสาธารณะ
4. จำนวนระบบประปาที่ก่อสร้างและซ่อมแซม

## 2.ยุทธศาสตร์การพัฒนาด้านเศรษฐกิจ

เป้าหมาย

1. เพื่อให้ประชาชนมีความคิดสร้างสรรค์ สามารถสร้างผลิตภัณฑ์ชุมชน ส่งเสริมเศรษฐกิจในชุมชน มุ่งเน้นให้เกิดการพึ่งพาตนเองตามหลักปรัชญาของเศรษฐกิจพอเพียง
2. เพื่อให้เกษตรกรในพื้นที่มีความรู้ทางวิชาการ การส่งเสริมการจัดตั้งกลุ่มเกษตรกร การจำหน่ายผลผลิต การช่วยเหลือหาพันธุ์พืช การบำรุงรักษาดิน จัดหาปุ๋ย เคมีภัณฑ์ ยาปราบศัตรูพืชในราคาต่ำ และการแปรรูปเพื่อเป็นการช่วยเหลือเกษตรกรในพื้นที่
3. ส่งเสริมการท่องเที่ยวที่ไม่ก่อให้เกิดผลกระทบต่อสภาพแวดล้อม และวิถีชีวิตอันดีงามของประชาชนใน

ท้องถิ่น

ตัวชี้วัด

1. ประชาชนสามารถจัดตั้งกลุ่มอาชีพผลิตภัณฑ์ชุมชนเพิ่มขึ้น
2. เกษตรกรในพื้นที่มีความรู้ความเข้าใจเกี่ยวกับการเกษตรเพิ่มขึ้น
3. ตำบลหมู่ม่นมีแหล่งท่องเที่ยวเชิงธรรมชาติและพักผ่อนหย่อนใจของประชาชนทั่วไป
4. ประชาชนมีรายได้เพิ่มขึ้น
5. ผลิตภัณฑ์ OTOP ตำบลมีขายตามท้องตลาดสู่ประชาคมอาเซียน
6. กลุ่มมีการบริหารจัดการที่ถูกต้อง
7. ผลผลิตทางการเกษตรมีเพิ่มขึ้นและได้ราคาดี

### 3. ยุทธศาสตร์การพัฒนาด้านส่งเสริมคุณภาพชีวิต

#### เป้าหมาย

1. เพื่อให้ประชาชนมีอาชีพเสริม ให้ความสำคัญแก่กลุ่มแรงงานนอกระบบ ให้สามารถมีรายได้เพียงพอกับรายจ่าย และสำหรับกลุ่มที่ไม่ม้งานทำควรส่งเสริมให้เกิดอาชีพ รวมทั้งส่งเสริมให้กลุ่มผู้สูงอายุ และผู้พิการมีงานทำ เพื่อให้สามารถดำรงชีพได้อย่างเหมาะสม
2. เพื่อให้ผู้สูงอายุ ให้ได้รับเบี้ยยังชีพในปีต่อไปอย่างทั่วถึง
3. เพื่อให้ผู้พิการในท้องถิ่น ให้ความสำคัญในการจ่ายเบี้ยพิการให้คนพิการอย่างครอบคลุมทั่วถึง
4. เพื่อให้เด็กและเยาวชนในท้องถิ่น ให้ความสำคัญกับศูนย์พัฒนาเด็กเล็ก
5. เพื่อให้ประชาชนในท้องถิ่น ให้ความสำคัญกับวัฒนธรรมประเพณี
6. เพื่อให้ประชาชนได้รับการส่งเสริมสุขภาพและอนามัยที่ดี

#### ตัวชี้วัด

1. ประชาชนมีรายได้เพิ่มขึ้น
2. คุณภาพชีวิตของผู้สูงอายุมีความอยู่ดีมีความสุข
3. คุณภาพชีวิตของผู้พิการมีความสุขดีขึ้น
4. จำนวนเด็กและเยาวชนในตำบลหมุ่ม่น มีการศึกษาดีขึ้น

### 4. ยุทธศาสตร์การพัฒนาด้านการจัดระเบียบชุมชน/สังคม และการรักษาความสงบเรียบร้อย

#### เป้าหมาย

1. เพื่อให้ประชาชนพัฒนาประชาธิปไตยภาคพลเมือง ข่าวสารเพื่อการพัฒนาชุมชน ตลอดจนการสร้างเครือข่ายเพื่อการพัฒนาชุมชนความเสมอภาค สิทธิเสรีภาพ
2. เพื่อให้คณะผู้บริหาร ข้าราชการท้องถิ่น, ลูกจ้าง และประชาชนทั่วไปที่มีจิตอาสาสมัครเข้าเป็น / อปพร. มีความรู้ความเข้าใจในการจัดการสาธารณภัย เตรียมความพร้อมเมื่อเกิดเหตุสาธารณภัย
3. ชักซ้อมการป้องกันและบรรเทาสาธารณภัย การตัดสินใจและขั้นตอนในการปฏิบัติเมื่อเกิดภัยสาธารณะ
4. สำรวจจุดที่มักเกิดเหตุร้าย ภัยอันตรายจากกลุ่มมิจฉาชีพ และหามาตรการป้องกันเพื่อลดจำนวนการเกิดเหตุร้ายขึ้น
5. การแก้ไขและป้องกันปัญหาอาเสพติดเป็น “วาระแห่งชาติ” โดยยึดหลักนิติธรรมในการปราบปราม ลงโทษผู้ผลิต ผู้ค้า

#### ตัวชี้วัด

1. ประชาชนมีความรู้ความเข้าใจประชาธิปไตยภาคพลเมืองเพิ่มขึ้น
2. คณะผู้บริหาร, ข้าราชการ, ลูกจ้างและประชาชนทั่วไป มีความรู้ความเข้าใจในการจัดการสาธารณภัยเพิ่มขึ้น
3. มีมาตรการป้องกันเพื่อลดจำนวนการเกิดเหตุร้ายขึ้น

4. จำนวนประชาชนมีการป้องกันและแก้ไขปัญหาเสพติดเพิ่มมากขึ้น

#### 5.ยุทธศาสตร์การพัฒนาด้านทรัพยากรธรรมชาติ สิ่งแวดล้อม

##### เป้าหมาย

1. เพื่อให้ประชาชนมีใจรักอนุรักษ์ทรัพยากรธรรมชาติ
2. เพื่อให้ประชาชนคุ้มครองดูแลและบำรุงรักษาป่าและน้ำ

##### ตัวชี้วัด

1. จำนวนประชาชนมีใจรักอนุรักษ์ทรัพยากรธรรมชาติเพิ่มขึ้น
2. จำนวนประชาชนมีความรู้ในการคุ้มครองดูแลและบำรุงรักษาป่าและน้ำ
3. จำนวนประชาชนที่มีส่วนร่วมสร้างจิตสำนึกที่ดีและมีความรักบ้านเกิดของตนเอง
4. จำนวนต้นไม้ที่มีการปลูกเพิ่มขึ้น
5. จำนวนแหล่งน้ำที่ได้รับการปรับปรุง
6. จำนวนครัวเรือนที่มีส่วนร่วมรับผิดชอบในการบริหารจัดการขยะมูลฝอยและสิ่งปฏิกูล
7. จำนวนหมู่บ้านไม่มีน้ำเน่าเสียส่งกลิ่นเหม็น
8. จำนวนหมู่บ้านที่มีการปรับปรุงภูมิทัศน์ให้เป็นหมู่บ้านน่าอยู่
9. ประชาชนเข้ามามีส่วนร่วมในการพัฒนาพื้นที่ให้เป็นแหล่งท่องเที่ยว

#### 6.ยุทธศาสตร์การพัฒนาด้านบริหารกิจการบ้านเมืองที่ดี

##### เป้าหมาย

1. เพื่อส่งเสริมประชาชนและองค์กรเข้ามามีบทบาทและการมีส่วนร่วมทุกภาคส่วน
2. เพื่อให้ส่งเสริมพัฒนาศักยภาพของบุคลากร
3. เพื่อให้ประชาชนมีความเข้าใจเกี่ยวกับกิจการขององค์กร

##### ตัวชี้วัด

1. ประชาชนมีความรู้เกี่ยวกับข่าวสารทางราชการและการมีส่วนร่วม
2. บุคลากรมีการพัฒนาความรู้อย่างต่อเนื่องในการพัฒนาท้องถิ่น
3. ประชาชนมีใจรักบ้านเกิดมีการป้องกัน แก้ไข ดูแลการจัดระเบียบชุมชน

#### **พ.ร.บ.กำหนดแผนและขั้นตอนการกระจายอำนาจให้แก่องค์กรปกครองส่วนท้องถิ่น พ.ศ. 2542**

พระราชบัญญัติกำหนดแผนและขั้นตอนการกระจายอำนาจให้แก่องค์กรปกครองส่วนท้องถิ่น พ.ศ. 2542 มาตรา 16 และ มาตรา 17 ได้บัญญัติให้องค์การบริหารส่วนจังหวัด เทศบาล องค์การบริหารส่วนตำบล และการปกครองส่วนท้องถิ่นรูปแบบพิเศษมีอำนาจและหน้าที่ในการจัดระบบบริการสาธารณะเพื่อประโยชน์ของประชาชนในท้องถิ่นของตนเองดังนี้

มาตรา 16 ให้เทศบาล เมืองพัทยา องค์การบริหารส่วนตำบลมีอำนาจและหน้าที่ในการจัดระบบการบริการสาธารณะเพื่อประโยชน์ของประชาชนในท้องถิ่นของตนเองดังนี้

- (1) การจัดทำแผนพัฒนาท้องถิ่นของตนเอง
- (2) การจัดให้มีและการบำรุงรักษาทางบก ทางน้ำ และทางระบายน้ำ

- (3.) การจัดให้มีและควบคุมตลาด ท่าเทียบเรือ ท่าข้าม และที่จอดรถ
- (4.) การสาธารณสุขโรคและการก่อสร้างอื่น ๆ
- (5.) การสาธารณสุขการ
- (6.) การส่งเสริม การฝึก และการประกอบอาชีพ
- (7.) การพาณิชย์ และการส่งเสริมการลงทุน
- (8.) การส่งเสริมการท่องเที่ยว
- (9.) การจัดการศึกษา
- (10.) การสังคมสงเคราะห์ และการพัฒนาคุณภาพชีวิตเด็ก สตรี คนชรา และผู้ด้อยโอกาส
- (11.) การบำรุงรักษาศิลปะ จารีตประเพณี ภูมิปัญญาท้องถิ่น และวัฒนธรรมอันดีของท้องถิ่น
- (12.) การปรับปรุงแหล่งชุมชนแออัดและการจัดการเกี่ยวกับที่อยู่อาศัย
- (13.) การจัดให้มีและบำรุงรักษาสถานที่พักผ่อนหย่อนใจ
- (14.) การส่งเสริมกีฬา
- (15.) การส่งเสริมประชาธิปไตย ความเสมอภาค และสิทธิเสรีภาพของประชาชน
- (16.) ส่งเสริมการมีส่วนร่วมของราษฎรในการพัฒนาท้องถิ่น
- (17.) การรักษาความสะอาดและความเป็นระเบียบเรียบร้อยของบ้านเมือง
- (18.) การกำจัดมูลฝอย สิ่งปฏิกูล และน้ำเสีย
- (19.) การสาธารณสุข การอนามัยครอบครัว และการรักษาพยาบาล
- (20.) การจัดให้มีและควบคุมสุสาน และ ฌาปนสถาน
- (21.) การควบคุมการเลี้ยงสัตว์
- (22.) การจัดให้มีและควบคุมการฆ่าสัตว์
- (23.) การรักษาความปลอดภัย ความเป็นระเบียบเรียบร้อย และการอนามัย โรงมหรสพและ สาธารณสถานอื่น ๆ
- (24.) การจัดการ การบำรุงรักษา และการใช้ประโยชน์จากป่าไม้ ที่ดิน ทรัพยากรธรรมชาติและสิ่งแวดล้อม
- (25.) การผังเมือง
- (26.) การขนส่งและวิศวกรรมจราจร
- (27.) การดูแลรักษาที่สาธารณะ
- (28.) การควบคุมอาคาร
- (29.) การป้องกันและบรรเทาสาธารณภัย
- (30.) การรักษาความสงบเรียบร้อย การส่งเสริมและสนับสนุนการป้องกัน และรักษาความปลอดภัยในชีวิตและทรัพย์สิน
- (31.) กิจการอื่นใดที่เป็นผลประโยชน์ของประชาชนในท้องถิ่นตามที่ คณะกรรมการประกาศกำหนด

### 3. การวิเคราะห์เพื่อพัฒนาท้องถิ่น

#### 3.1 การวิเคราะห์กรอบการจัดทำยุทธศาสตร์ขององค์กรปกครองส่วนท้องถิ่น

ในการจัดทำแผนพัฒนาท้องถิ่นสี่ปีขององค์การบริหารส่วนตำบลได้ใช้การวิเคราะห์ SWOT Analysis/Demand (Demand Analysis)/Global Demand และ Trend ปัจจัยและสถานการณ์การเปลี่ยนแปลงที่มีผลต่อการพัฒนา

##### 1. จุดแข็ง (Strength-S)

1.1 องค์การบริหารส่วนตำบลหมู่ม่น มีแหล่งน้ำตามธรรมชาติสามารถนำน้ำขึ้นมาเพื่อการอุปโภค - บริโภค และการเกษตรได้ตลอดปี อาทิเช่น อ่างเก็บน้ำหนองสำโรง, หนองเลิง, หนองกุดควาย หนองกุดหมากเคน คลองอีลูน เป็นต้น

1.2 องค์การบริหารส่วนตำบลหมู่ม่น มีภูมิประเทศที่สวยงาม มีป่าไม้อุดมสมบูรณ์ และมีแหล่งน้ำตามธรรมชาติ ใช้เป็นแหล่งท่องเที่ยวของตำบลได้

1.3 ประชาชนในพื้นที่ มีการอนุรักษ์ประเพณีอันดีของท้องถิ่นไว้ดี ซึ่งเป็นปัจจัยหนึ่งที่มีเอื้อต่อการพัฒนาภายในตำบล

1.4 ประชาชนภายในองค์การบริหารส่วนตำบลหมู่ม่นมีศักยภาพ มีความรู้ ความสามารถในเกณฑ์ดี สามารถจะเข้ามาเป็นตัวแทนของประชาชน และสามารถขอความร่วมมือเพื่อช่วยเหลือในการของราชการได้

1.5 ในพื้นที่องค์การบริหารส่วนตำบลหมู่ม่น ประชาชนมีการรวมกลุ่มอาชีพ หลายกลุ่ม มีการจัดตั้งกลุ่มเป็นวิสาหกิจชุมชนและOTOP มีความเข้มแข็งในระดับหนึ่ง

1.6 องค์การบริหารส่วนตำบลหมู่ม่น เป็นชุมชนเมืองกิ่งชนบท ห่างจากจังหวัดอุดรธานี 8 กิโลเมตร ห่างจากกรุงเทพมหานครประมาณ 550 กิโลเมตร มีเส้นทางคมนาคมขนส่งทางบกที่สำคัญ ได้แก่ ทางหลวงถนนมิตรภาพ อุดรธานี - หนองคาย

##### 2. จุดอ่อน (Weakness - W)

2.1 ระบบการจัดการน้ำและการชลประทานไม่ทั่วถึง ตลอดจนปัญหาภัยแล้งทำให้พื้นที่ทำการเกษตรได้ผลผลิตทางการเกษตรไม่เต็มตามที่ตามศักยภาพความสามารถของพื้นที่ทางการเกษตร

2.2 พื้นที่ส่วนใหญ่มีสภาพดินเป็นดินเหนียวและดินทราย ขาดความอุดมสมบูรณ์ และ ดินเค็มเป็นบางพื้นที่ มีป่าเสื่อมโทรม สภาพโดยทั่วไปแห้งแล้ง พื้นที่ทำการเกษตรไม่ได้ผลเท่าที่ควร

2.3 ความขัดแย้งภายในหมู่บ้าน ตำบล สังคมมีความอ่อนแอ มีปัญหายาเสพติด ความคิดเห็นทางการเมือง ค่านิยมทางวัตถุนิยม และค่านิยมทางวัฒนธรรมต่างชาติ เป็นปัจจัยหนึ่งที่ไม่เอื้อต่อการพัฒนา

2.4 การมีส่วนร่วมจากภาคประชาชนอยู่ในระดับต่ำ

2.5 อัตราการว่างงานมีแนวโน้มเพิ่มขึ้น

2.6 รายจ่ายครัวเรือนเพิ่มขึ้น ขณะที่รายได้เท่าเดิมหรือลดลง

2.7 การจัดสรรงบประมาณไม่เพียงพอ ต่อการพัฒนา ไม่ครอบคลุมทุกด้าน

### 3. โอกาส ( Opportunity - O)

3.1 รัฐบาลมีนโยบายในการกระจายอำนาจลงสู่ท้องถิ่นมากขึ้น ไม่ว่าจะเป็นด้านบุคลากร งบประมาณ การตัดสินใจการพัฒนาด้วยตนเอง การโอนโครงการ/งานของส่วนราชการอื่นมาให้องค์การบริหารส่วนตำบลหม่อม ดำเนินการแทน

3.2 การเปลี่ยนแปลงระบบการเลือกตั้งของท้องถิ่น จะทำให้การบริหารงานขององค์การบริหารส่วนตำบลมีศักยภาพมากขึ้น และผู้บริหารจะมองปัญหาในภาพรวมมากขึ้น

3.3 องค์การบริหารส่วนตำบลหม่อมมีอำนาจและมีอิสระในการบริหารงบประมาณทำให้เกิดความคล่องตัว และเกิดพัฒนาในทุกด้าน

3.4 องค์การบริหารส่วนตำบลหม่อม อยู่ในเขตอำเภอเมืองที่จังหวัดให้ความสนใจในการ แก้ปัญหาภัยแล้ง

3.5 องค์การบริหารส่วนตำบลหม่อม มีเส้นทางคมนาคมที่สะดวก ทำให้การขนส่งสินค้า และการเดินทางไปเขตอื่น ๆ ได้สะดวก

3.6 องค์การบริหารส่วนตำบลหม่อม มีแหล่งน้ำเพื่อ อุปโภค- บริโภค ที่สำคัญ อาทิเช่น อ่างเก็บน้ำหนองสำโรง, หนองเลิง ,หนองกุดควาย , คลองอีลูน เป็นต้น

### 4. อุปสรรค ( Threat - T)

4.1 การแพร่ระบาดของวัฒนธรรมต่างชาติสู่กลุ่มเยาวชนโดยผ่านอินเทอร์เน็ต ทำให้มีปัญหาสังคมเช่น ติดเกมส์ การพนัน ปัญหาทางเพศ มีแนวโน้ม พุ่มเฟิย ให้ความสำคัญความเป็น ไทยน้อยสนใจวัฒนธรรมต่างชาติมากขึ้น

4.2 เทคโนโลยีเปลี่ยนแปลงรวดเร็ว นำไปสู่ปัญหาทางสังคม เนื่องจากประชาชนไม่ทันต่อการเปลี่ยนแปลงนั้น

4.3 ปัญหาภัยแล้ง และปัญหาน้ำท่วมซ้ำซาก ส่งผลกระทบต่อพืชผลทางการเกษตรและที่อยู่อาศัย

4.4 ปัญหาการแพร่ระบาดของยาเสพติด

4.5 ราคาผลผลิตทางการเกษตรตกต่ำ

### 3.2 การประเมินสถานการณ์สภาพแวดล้อมภายนอกที่เกี่ยวข้อง

ในการจัดทำแผนพัฒนาท้องถิ่นสี่ปีขององค์การบริหารส่วนตำบลนั้น ได้ทำการประเมินสถานการณ์สภาพแวดล้อมภายนอกที่เกี่ยวข้อง ซึ่งมีรายละเอียดดังนี้

ด้าน	สถานการณ์สภาพแวดล้อมภายนอกที่เกี่ยวข้อง	ข้อบ่งชี้และปริมาณของปัญหา/ความต้องการ	พื้นที่เป้าหมาย/กลุ่มเป้าหมาย	ความคาดหวังและ แนวโน้มอนาคต
1. โครงการสร้างพื้นฐาน	1) ขาดแคลนแหล่งน้ำในการเกษตรและน้ำประปาสำหรับอุปโภค-บริโภคยังไม่พอเพียงและยังไม่ได้มาตรฐาน	- แหล่งน้ำและน้ำประปาในการอุปโภค-บริโภค	- ในเขต อบต.	- ประชาชนมีแหล่งน้ำและมีน้ำประปาใช้อย่างพอเพียงมีคุณภาพตามมาตรฐานมากขึ้น
	2) ไฟฟ้าส่องสว่างทางและที่สาธารณะยังไม่สามารถดำเนินการครอบคลุมพื้นที่ได้ทั้งหมด	- ไฟฟ้า	- ทางและที่สาธารณะในเขตอบต.	- ทางและที่สาธารณะมีแสงสว่างเพียงพอประชาชนได้รับความสะดวกในการสัญจรไปมาและป้องกันการเกิดอาชญากรรมได้
	3) ชุมชนขยายมากขึ้นระบบระบายน้ำยังไม่เพียงพอ เกิดการอุดตัน ส่งกลิ่นเหม็นก่อความรำคาญ	- ราง/ท่อระบายน้ำ	- พื้นที่ในเขตอบต.	- มีรางระบายน้ำสามารถระบายน้ำได้สะดวก ไม่อุดตัน ไม่ส่งกลิ่นเหม็นก่อความรำคาญ
	4) ประชาชนต้องการเส้นทางในการสัญจรไปมาเพิ่มมากขึ้นและอบต.ไม่สามารถดำเนินการได้เนื่องจากพื้นที่ยังไม่เป็นที่สาธารณะ จะดำเนินการได้ก็ต่อเมื่อต้องเป็นที่สาธารณะ	- เส้นทางคมนาคม	- เส้นทางคมนาคมที่เป็นสาธารณะและประชาชนมีความต้องการให้ดำเนินการ	- มีเส้นทางในการคมนาคมเพียงพอและ ประชาชนได้รับความสะดวกในการสัญจรไปมา
2. ด้านเศรษฐกิจ	1) ประชาชนไม่มีการวางแผนในการดำเนินงาน	- การวางแผน	- ประชาชนในเขตอบต.	- ประชาชนสามารถวางแผนการดำเนินงานได้เอง
	2) ขาดแหล่งเงินทุนในการทำกิจการและประกอบอาชีพ	- การลงทุน	- ประชาชนในเขตอบต.	- มีแหล่งเงินทุนในการทำกิจการและประกอบอาชีพ
	3) ประชาชนขาดสถานที่จำหน่ายสินค้า	- การพาณิชย์ กรรม	- ร้านค้าแผงลอย	- ร้านค้าแผงลอยมีสถานที่ในการขายจำหน่ายสินค้า
	4) ผลผลิตทางการเกษตรราคาตกต่ำระยะทางในการขนส่งผลผลิตไกลจากแหล่งรับซื้อ		- เกษตรกรในพื้นที่	- ผลผลิตมีราคาสูงขึ้น
	5) ค่าแรงต่ำค่าครองชีพสูงขาดแคลนการจ้างงาน		- ผู้ประกอบอาชีพรับจ้าง	- ค่าแรงสูงขึ้นเหมาะสมกับค่าครองชีพ มีการจ้างงานมากขึ้น

3. ด้านคุณภาพชีวิต	1) มีการระบาดของโรคอุบัติใหม่ โรคระบาด โรคติดต่อ	- ด้านสาธารณสุข	- ในเขต อบต.	ในพื้นที่ไม่มีการระบาดของโรคอุบัติใหม่ โรคระบาด โรคติดต่อ
	2) ประชาชนในพื้นที่ป่วยเป็นโรคเรื้อรังแนวโน้มที่เพิ่มขึ้น เช่น เบาหวาน ความดัน		- ประชาชนกลุ่มเสี่ยง และผู้ป่วย	
	3) ปริมาณขยะและน้ำเสียเพิ่มมากขึ้น		- ในเขต อบต.	- ปริมาณขยะและน้ำเสียถูกกำจัดให้หมดด้วยวิธีการที่ถูกต้อง
	4) ประชาชนบริโภคอาหารที่ปลอดภัย		- ประชาชนในเขต อบต.	- ประชาชนทราบและสามารถเลือกบริโภคอาหารที่ปลอดภัยได้ถูกต้อง
	5) ประชาชนในพื้นที่บางรายมีที่อยู่อาศัยไม่มั่นคงแข็งแรง	- ที่อยู่อาศัย	- ประชาชนในพื้นที่ที่ได้รับการความเดือนร้อนเรื่องที่อยู่อาศัย	- ประชาชนในพื้นที่ได้รับความช่วยเหลือซ่อมแซมที่อยู่อาศัยให้มั่นคงแข็งแรง
	6) มีการขยายตัวของประชากรเพิ่มมากขึ้นทำให้เกิดการขยายตัวของอาคารบ้านเรือนทำให้เกิดเป็นชุมชนแออัด	- ประชากร	- พื้นที่ในเขต อบต.	- ควบคุมการก่อสร้างอาคารบ้านเรือนการพิจารณาออกใบอนุญาตเพื่อไม่เกิดปัญหาจากการก่อสร้างอาคาร
	ประชาชนบางครัวเรือนบริโภค-บริโภคน้ำที่ยังไม่สะอาดและมีสิ่งเจือปน เช่น จากน้ำฝน น้ำที่ไม่ได้คุณภาพ มีตะกอน	- การอุปโภค-บริโภค	- ประชาชนในเขต อบต.	- ประชาชนบริโภคน้ำที่สะอาดถูกสุขลักษณะ
	1) การศึกษาสื่อการเรียนการสอนยังไม่พอเพียง เด็กนักเรียนไม่ได้รับการศึกษาต่อในระดับที่สูงกว่าชั้นพื้นฐาน และขาดงบประมาณในการศึกษา ครอบครัวยากจน	- สังคมในชุมชน	- เด็กนักเรียนในเขต อบต.	- มีสื่อการเรียนการสอนที่พอเพียง เด็กนักเรียนได้รับการศึกษาที่สูงขึ้น มีงบประมาณในการศึกษาเล่าเรียน
	2) เด็กและผู้สูงอายุบางครอบครัวผู้สูงอายุอยู่ตามลำพัง และรับภาระในการดูแลเด็ก		- ผู้สูงอายุและเด็กในเขต อบต.	- ผู้สูงอายุและเด็กได้รับการดูแลที่ดี
4. ด้านการจัดระเบียบชุมชน/สังคมและการรักษาความสงบเรียบร้อย	1) การจราจรบนถนนมีเพิ่มมากขึ้นอาจทำให้เกิดอุบัติเหตุขึ้นได้	- การจราจร	ประชาชนที่สัญจรไปมาบนถนน	มีระบบควบคุมการจราจร เช่น ติดตั้งสัญญาณจราจรเพื่อเตือนให้ระมัดระวัง
	2) มีการทำลายและลักขโมยทรัพย์สินของประชาชนและราชการ	- การรักษาความปลอดภัยในชีวิตและทรัพย์สินของประชาชน	- ประชาชนและส่วนราชการ	- มีการป้องกันและรักษาความปลอดภัยในชีวิตและทรัพย์สินของประชาชนละ

	รวมทั้งเกิดการทะเลาะวิวาทกันในชุมชน			ส่วนราชการ เช่น การติดตั้งกล้องวงจรปิด การให้ผู้นำอปพร. ควบคุมและระงับเหตุทะเลาะวิวาท
5. ด้านทรัพยากรธรรมชาติและสิ่งแวดล้อม	3) เป็นพื้นที่ที่มีดินเค็มและน้ำใต้ดินเป็นน้ำเค็มหรือมีรสกร่อย ไม่สามารถใช้ในการเกษตรและอุปโภค-บริโภคได้	- ดินและน้ำใต้ดิน	- พื้นที่ในเขตอบต.	- ปัญหาเรื่องดินเค็มลดลง จัดหาแหล่งน้ำจากแหล่งอื่นเพิ่มมากขึ้น
	4) มีปัญหาเรื่องขยะและน้ำเสียเพิ่มมากขึ้นส่งกลิ่นเหม็นรำคาญ	- สิ่งแวดล้อม	- ผู้ประกอบการและชุมชนในเขตพื้นที่อบต.	- ปัญหาขยะและน้ำเสียลดลง ผู้ประกอบการสามารถกำจัดขยะและน้ำเสียเองได้โดยไม่ส่งผลกระทบต่อชุมชน
6. ด้านบริหารจัดการบ้านเมืองที่ดี	1) การเข้าถึงข้อมูลข่าวสารทางราชการ ระบบสารสนเทศ ระเบียบกฎหมาย นโยบายสาธารณะ	- การเข้าถึงข้อมูลข่าวสารทางราชการ ระบบสารสนเทศ ระเบียบกฎหมายนโยบายสาธารณะ	- ประชาชนในเขตอบต.	- ในการจัดทำภารกิจต่าง ๆ ส่วนราชการต้องมีแผนปฏิบัติงานล่วงหน้าก่อนลงมือดำเนินการ

### ส่วนที่ 3 การนำแผนพัฒนาท้องถิ่นไปสู่การปฏิบัติ

#### 1. ยุทธศาสตร์การพัฒนาและแผนงาน

ที่	ยุทธศาสตร์	ด้าน	แผนงาน	หน่วยงานที่รับผิดชอบ	หน่วยงานสนับสนุน
1	ยุทธศาสตร์การพัฒนาด้านโครงสร้าง	ด้านบริการชุมชนและสังคม ด้านการเศรษฐกิจ	แผนงานคณะและชุมชน แผนงานอุตสาหกรรมและการโยธา	กองช่าง	สำนักปลัด กองคลัง
2	ยุทธศาสตร์การพัฒนาด้านเศรษฐกิจ	ด้านบริหารงานทั่วไป ด้านบริการชุมชนและสังคม ด้านการเศรษฐกิจ ด้านการดำเนินงานอื่น	แผนงานบริหารทั่วไป แผนงานการศึกษาสงบภายใน แผนงานการศึกษา แผนงานสาธารณสุข แผนงานสังคมสงเคราะห์ แผนงานคณะและชุมชน แผนงานสร้างเสริมเข้มแข็งของชุมชน แผนงานอุตสาหกรรมและการโยธา แผนงานการเกษตร แผนงานการศึกษา แผนงานกลาง	สำนักปลัด กองคลัง กองช่าง กองการศึกษาฯ กองส่งเสริมการเกษตร	สำนักปลัด กองคลัง

3	ยุทธศาสตร์การพัฒนาในด้านคุณภาพชีวิต	<p>ด้านบริหารงานทั่วไป</p> <p>ด้านบริการชุมชนและสังคม</p> <p>ด้านการเศรษฐกิจ</p> <p>ด้านการดำเนินงานอื่น</p>	<p>แผนงานบริหารทั่วไป</p> <p>แผนงานการรักษาความสงบภายใน</p> <p>แผนงานการศึกษา</p> <p>แผนงานสาธารณสุข</p> <p>แผนงานสังคมสงเคราะห์</p> <p>แผนงานทะเลและชุมชน</p> <p>แผนงานสร้างความเข้มแข็งของชุมชน</p> <p>แผนงานอุตสาหกรรมและการโยธา</p> <p>แผนงานการเกษตร</p> <p>แผนงานการศึกษา วัฒนธรรมและนันทนาการ</p> <p>แผนงานบึงกลาง</p> <p>แผนงานบึงกลาง</p> <p>แผนงานบริหารทั่วไป</p> <p>แผนงานสร้างความเข้มแข็งของชุมชน</p>	<p>สำนักงานปลัด กองคลัง</p> <p>กองช่าง</p> <p>กองการศึกษา</p> <p>กองส่งเสริมการเกษตร</p>	<p>สำนักปลัด กองคลัง</p>
4	ยุทธศาสตร์การพัฒนาด้านการจัดระเบียบชุมชน/สังคม และการรักษาความสงบ	<p>ด้านบริหารงานทั่วไป</p> <p>ด้านบริการชุมชนและสังคม</p> <p>ด้านการเศรษฐกิจ</p> <p>ด้านการดำเนินงานอื่น</p>	<p>แผนงานบริหารทั่วไป</p> <p>แผนงานการรักษาความสงบภายใน</p> <p>แผนงานการศึกษา</p> <p>แผนงานสาธารณสุข</p> <p>แผนงานสังคมสงเคราะห์</p> <p>แผนงานทะเลและชุมชน</p> <p>แผนงานสร้างความเข้มแข็งของชุมชน</p> <p>แผนงานอุตสาหกรรมและการโยธา</p> <p>แผนงานการเกษตร</p> <p>แผนงานการศึกษา วัฒนธรรมและนันทนาการ</p> <p>แผนงานบึงกลาง</p>	<p>สำนักปลัด กองคลัง</p> <p>กองช่าง</p> <p>กองการศึกษา</p> <p>กองส่งเสริมการเกษตร</p>	<p>กองคลัง</p>

<p>5 ยุทธศาสตร์การพัฒนาด้านทรัพยากรธรรมชาติและสิ่งแวดล้อม</p>	<p>ด้านบริหารงานทั่วไป          ด้านบริการชุมชนและสังคม          ด้านการเศรษฐกิจ          ด้านการดำเนินงานอื่น</p>	<p>แผนงานบริหารทั่วไป          แผนงานการรักษาความสงบภายใน          แผนงานการศึกษา          แผนงานสาธารณสุข          แผนงานสังคมสงเคราะห์          แผนงานเด็กและชุมชน          แผนงานสร้างร่วมเข้มแข็งของชุมชน          แผนงานอุตสาหกรรมและการโยธา          แผนงานการเกษตร          แผนงานการศาสนา วัฒนธรรมและนันทนาการ          แผนงานงบกลาง</p>	<p>สำนักปลัด          กองคลัง          กองช่าง          กองการศึกษา          กองส่งเสริมการเกษตร</p>	<p>กองคลัง</p>
<p>6 ยุทธศาสตร์การบริหารจัดการบ้านเมืองที่ดี</p>	<p>ด้านบริการชุมชน          ด้านบริหารทั่วไป</p>	<p>แผนงานบริหารทั่วไป          แผนงานการรักษาความสงบภายใน          แผนงานการศึกษา          แผนงานสาธารณสุข          แผนงานสังคมสงเคราะห์          แผนงานเด็กและชุมชน          แผนงานสร้างร่วมเข้มแข็งของชุมชน          แผนงานอุตสาหกรรมและการโยธา          แผนงานการเกษตร          แผนงานการศาสนา วัฒนธรรมและนันทนาการ          แผนงานงบกลาง</p>	<p>สำนักปลัด          กองคลัง          กองช่าง          กองการศึกษา          กองส่งเสริมการเกษตร</p>	<p>สำนักปลัด          กองคลัง</p>

บัญชีสรุปโครงการพัฒนา  
แผนพัฒนาท้องถิ่น (พ.ศ. 2566 - 2570)  
องค์การบริหารส่วนตำบลห้วยมน

ยุทธศาสตร์	ปี 2566		ปี 2567		ปี 2568		ปี 2569		ปี 2570		รวม 5 ปี	
	จำนวนโครงการ	งบประมาณ (บาท)	จำนวนโครงการ	งบประมาณ (บาท)	จำนวนโครงการ	งบประมาณ (บาท)	จำนวนโครงการ	งบประมาณ (บาท)	จำนวนโครงการ	งบประมาณ (บาท)	จำนวนโครงการ	งบประมาณ (บาท)
<b>1.) ยุทธศาสตร์การพัฒนาด้านโครงสร้างพื้นฐาน</b>												
แผนงานอุตสาหกรรมและการโยธา	113	117,045,000	113	117,045,000	113	117,045,000	113	117,045,000	113	117,045,000	565	585,225,000
แผนงานเกษตรและชุมชน	13	6,900,000	13	6,900,000	13	6,900,000	13	6,900,000	13	6,900,000	65	34,500,000
<b>2) ยุทธศาสตร์การพัฒนาด้านเศรษฐกิจ</b>												
แผนงานการเกษตร	62	3,575,000	62	3,575,000	62	3,575,000	62	3,575,000	62	3,575,000	310	17,875,000
แผนงานสร้างความเข้มแข็งของชุมชน	21	1,790,000	21	1,790,000	21	1,790,000	21	1,790,000	21	1,790,000	105	8,950,000
<b>3.) ยุทธศาสตร์การพัฒนาด้านคุณภาพชีวิต</b>												
แผนงานกลาง	3	6,620,000	3	6,620,000	3	6,620,000	3	6,620,000	3	6,620,000	15	33,100,000
แผนงานการศึกษา	23	3,630,000	23	3,630,000	23	3,630,000	23	3,630,000	23	3,630,000	115	18,150,000
แผนงานสาธารณสุข	17	2,245,000	17	2,245,000	17	2,245,000	17	2,245,000	17	2,245,000	85	11,225,000

ยุทธศาสตร์	ปี 2566		ปี 2567		ปี 2568		ปี 2569		ปี 2570		รวม 5 ปี	
	จำนวนโครงการ	งบประมาณ (บาท)	จำนวนโครงการ	งบประมาณ (บาท)	จำนวนโครงการ	งบประมาณ (บาท)	จำนวนโครงการ	งบประมาณ (บาท)	จำนวนโครงการ	งบประมาณ (บาท)	จำนวนโครงการ	งบประมาณ (บาท)
แผนงานสร้างความเข้มแข็งของชุมชน	15	880,000	15	880,000	15	880,000	15	880,000	15	880,000	75	4,400,000
แผนงานการศึกษา วิจัย นวัตกรรม และนวัตกรรม	22	1,427,000	22	1,427,000	22	1,427,000	22	1,427,000	22	1,427,000	110	7,135,000
แผนงานการเกษตร	14	980,000	14	980,000	14	980,000	14	980,000	14	980,000	70	4,900,000
4.) ยุทธศาสตร์การพัฒนาด้านการจัดระเบียบชุมชน/สังคม และการรักษาความสงบ												
แผนงานการริ่ษาความสงบภายใน	23	2,754,000	23	2,754,000	23	2,754,000	23	2,754,000	23	2,754,000	115	13,770,000
5.) ยุทธศาสตร์การพัฒนาด้านทรัพยากรธรรมชาติและสิ่งแวดล้อม												
แผนงานสาธารณสุข	17	1,425,000	17	1,425,000	17	1,425,000	17	1,425,000	17	1,425,000	85	7,125,000
แผนงานการเกษตร	14	690,000	14	690,000	14	690,000	14	690,000	14	690,000	70	3,450,000
6.) ยุทธศาสตร์การบริหารจัดการบ้านเมืองที่ดี												
แผนงานบริหารทั่วไป	29	5,785,000	29	5,785,000	29	5,785,000	29	5,785,000	29	5,785,000	145	28,925,000
แผนงานการศึกษา	9	2,196,000	9	2,196,000	9	2,196,000	9	2,196,000	9	2,196,000	45	10,980,000
แผนงานสาธารณสุข	4	648,000	4	648,000	4	648,000	4	648,000	4	648,000	20	3,240,000

ยุทธศาสตร์	ปี 2566		ปี 2567		ปี 2568		ปี 2569		ปี 2570		รวม 5 ปี	
	จำนวนโครงการ	งบประมาณ (บาท)	จำนวนโครงการ	งบประมาณ (บาท)	จำนวนโครงการ	งบประมาณ (บาท)	จำนวนโครงการ	งบประมาณ (บาท)	จำนวนโครงการ	งบประมาณ (บาท)	จำนวนโครงการ	งบประมาณ (บาท)
แผนงานคณะและชุมชน	7	1,025,000	7	1,025,000	7	1,025,000	7	1,025,000	7	1,025,000	35	5,125,000
แผนงานการเกษตร	11	1,238,000	11	1,238,000	11	1,238,000	11	1,238,000	11	1,238,000	55	6,190,000
<b>รวมทั้งสิ้น</b>	<b>396</b>	<b>158,848,000</b>	<b>396</b>	<b>158,848,000</b>	<b>396</b>	<b>158,848,000</b>	<b>396</b>	<b>158,848,000</b>	<b>396</b>	<b>158,848,000</b>	<b>1,980</b>	<b>794,240,000</b>

บัญชีสรุปโครงการพัฒนา ที่นำมาจากแผนพัฒนาหมู่บ้านและชุมชน  
แผนพัฒนาท้องถิ่น (พ.ศ. 2566 - 2570)

องค์การบริหารส่วนตำบลทนมุ่มน

โครงการพัฒนา ที่นำมาจาก แผนพัฒนา หมู่บ้านและ ชุมชน	ปี 2566		ปี 2567		ปี 2568		ปี 2569		ปี 2570		รวม 5 ปี	
	จำนวน โครงการ	งบประมาณ (บาท)	จำนวน โครงการ	งบประมาณ (บาท)	จำนวน โครงการ	งบประมาณ (บาท)	จำนวน โครงการ	งบประมาณ (บาท)	จำนวน โครงการ	งบประมาณ (บาท)	จำนวน โครงการ	งบประมาณ (บาท)
	18	11,775,000	18	11,775,000	18	11,775,000	18	11,775,000	18	11,775,000	90	58,875,000
<b>รวมทั้งสิ้น</b>	<b>18</b>	<b>11,775,000</b>	<b>18</b>	<b>11,775,000</b>	<b>18</b>	<b>11,775,000</b>	<b>18</b>	<b>11,775,000</b>	<b>18</b>	<b>11,775,000</b>	<b>90</b>	<b>58,875,000</b>

รายละเอียดโครงการพัฒนา  
แผนพัฒนาท้องถิ่น (พ.ศ. 2566 - 2570)

องค์การบริหารส่วนตำบลหมูมน

ผ. 02

ก. ยุทธศาสตร์จังหวัดที่ 1 การพัฒนาศักยภาพการการลงทุนเพื่อเพิ่มขีดความสามารถในการแข่งขันด้วยเทคโนโลยีที่ทันสมัยและเป็นสากล

ข. ยุทธศาสตร์การพัฒนาของ อบท. ในเขตจังหวัดที่ 4 ด้านการจัดการศึกษาและเสริมสร้างการแข่งขันของสังคม

1. ยุทธศาสตร์การพัฒนาด้านโครงสร้างพื้นฐาน

1.1 แผนงานทะเลและชุมชน

ที่	โครงการ	วัตถุประสงค์	เป้าหมาย (ผลผลิตของโครงการ)	งบประมาณและที่ผ่านมา					ตัวชี้วัด (KPI)	ผลที่คาดว่าจะได้รับ	หน่วยงาน รับผิดชอบหลัก
				2566 (บาท)	2567 (บาท)	2568 (บาท)	2569 (บาท)	2570 (บาท)			
1	ซ่อมสร้างถนน คสล. สายข้างวัดวิฑิตถนุกิจ พร้อมระบบระบายน้ำ บ้านหมูมน หมู่ที่	ประชาชนในตำบลและ พื้นที่ใกล้เคียงได้รับความ สะดวกในการเดินทาง	พื้นที่เทคอนกรีตหนา 0.15 ม. ไม่น้อยกว่า 221 ตรม. พร้อมวาง ท่อลอดกลม ขนาด ศก. 0.60 ม.และบ่อพัก	500,000	500,000	500,000	500,000	500,000	ร้อยละ 80 ของ ประชาชนมี ความพึงพอใจใน การสัญจรไปมา บนท้องถนน	ประชาชนใน ตำบลและพื้นที่ ใกล้เคียงได้รับ ประโยชน์	กองช่าง
2	ลงอุ้งรึสายหน้าบ้าน นายปัญญา รูปใหญ่ ตลอดสาย หมู่1 บ้านหมูมน หมู่1	ประชาชนในตำบลและ พื้นที่ใกล้เคียงได้รับความ สะดวกในการเดินทาง	ลงอุ้งรึพร้อมเกลี่ย เรียบ 400.00 ลบ.ม.	60,000	60,000	60,000	60,000	60,000	ร้อยละ 80 ของ ประชาชนมี ความพึงพอใจใน การสัญจรไปมา บนท้องถนน	ประชาชนใน ตำบลและพื้นที่ ใกล้เคียงได้รับ ประโยชน์	กองช่าง

ที่	โครงการ	วัตถุประสงค์	เป้าหมาย (ผลผลิตของโครงการ)	งบประมาณและที่ผ่านมา					ตัวชี้วัด (KPI)	ผลที่คาดว่าจะ จะได้รับ	หน่วยงาน รับผิดชอบหลัก
				2566 (บาท)	2567 (บาท)	2568 (บาท)	2569 (บาท)	2570 (บาท)			
3	ก่อสร้างถนน คสล. พร้อมระบบระบายน้ำ สายทาง ร.ร.ชุมชน หมู่บ้านวิทยาสรรค์ - สามแยกคลอง ชลประทาน บ้านหมู มน หมู่ 1	ประชาชนในตำบลและ พื้นที่ใกล้เคียงได้รับความ สะดวกในการเดินทาง	ก่อสร้างถนน คสล. ระยะทางรวม 795 เมตร กว้าง 8 เมตร หรือพื้นที่เทคอนกรีต ไม่น้อยกว่า 6,360 ตร.ม.	10,000,000.00	10,000,000.00	10,000,000.00	10,000,000.00	10,000,000.00	ร้อยละ 80 ของ ประชาชนมี ความพึงพอใจใน การสัญจรไปมา บนท้องถนน	ประชาชนใน ตำบลและพื้นที่ ใกล้เคียงได้รับ ประโยชน์	กองช่าง
4	เสริมผิวจราจรแอสฟัล ติกคอนกรีต 4 สาย 1. หน้าศาลากลางบ้าน สุริสาร 3. บ้านร.ค.ค.สายหยุด กันทะเลวช 4. บ้าน นายคุณ แสงศักดิ์ บ้านหมูมน หมู่ 1	ประชาชนในตำบลและ พื้นที่ใกล้เคียงได้รับความ สะดวกในการเดินทาง	ข้อ 1. ถนนลาดยาง ระยะทางรวม 0.139 กิโลเมตร กว้าง 4 เมตร หรือมีพื้นที่ไม่ น้อยกว่า 1,334 ตร.ม. ข้อ 2. ระยะทางรวม 0.146 กิโลเมตร หรือมีพื้นที่ ไม่น้อยกว่า 584 ตร. ม. ข้อ 3. ระยะทาง 0.157 กิโลเมตร หรือ มีพื้นที่ไม่น้อยกว่า 628 ตร.ม. ข้อ 4. ระยะทางรวม 0.222 กิโลเมตร หรือมี พื้นที่ไม่น้อยกว่า 888 ตร.ม.	800,000	800,000	800,000	800,000	800,000	ร้อยละ 80 ของ ประชาชนมี ความพึงพอใจใน การสัญจรไปมา บนท้องถนน	ประชาชนใน ตำบลและพื้นที่ ใกล้เคียงได้รับ ประโยชน์	กองช่าง

ที่	โครงการ	วัตถุประสงค์	เป้าหมาย (ผลผลิตของโครงการ)	งบประมาณและที่ผ่านมา					ตัวชี้วัด (KPI)	ผลที่คาดว่าจะ จะได้รับ	หน่วยงาน รับผิดชอบหลัก
				2566 (บาท)	2567 (บาท)	2568 (บาท)	2569 (บาท)	2570 (บาท)			
5	ก่อสร้างถนน ค.ส.ล. ข้างสำนักงานชลประทานที่ 5 (คู่มือของวังซี้) บ้านหมู่มัน หมู่ 1	ประชาชนในตำบลและพื้นที่ใกล้เคียงได้รับความสะดวกในการเดินทาง	ถนน คสล. กว้าง 5 เมตร ยาว 0.860 กิโลเมตร ขยายไหล่ทาง 0.10 เมตร หรือพื้นที่คอนกรีตไม่น้อยกว่า 4,300 ตร.ม.	2,210,000	2,210,000	2,210,000	2,210,000	2,210,000	ร้อยละ 80 ของประชาชนมีความพึงพอใจในการสัญจรไปมาบนท้องถนน	กองช่าง	
6	ก่อสร้างรางระบายน้ำสายบ้านนายพีระ ต.วันตลอดสาย บ้านหมู่มัน หมู่ 1	ประชาชนในตำบลและพื้นที่ใกล้เคียงได้รับความสะดวกในการเดินทาง	ก่อสร้างรางระบายน้ำสำหรับขนาดกว้าง 0.60 ม. ลึก 0.58 ม. ยาว 224.00 ม.	560,000	560,000	560,000	560,000	560,000	ร้อยละ 80 ของประชาชนมีความพึงพอใจในการช่วยในการระบายน้ำเสียในชุมชนและป้องกันอุทกภัย	กองช่าง	
7	ก่อสร้างถนนคสล. สายหลัง ตชด. หมู่มันเชื่อมขอยนะโม บ้านหมู่มัน หมู่ 1	ประชาชนในตำบลและพื้นที่ใกล้เคียงได้รับความสะดวกในการเดินทาง	ถนน คสล. กว้าง 4.00 ม. ยาว 170.00 ม. ทน 0.15 ม. หรือพื้นที่คอนกรีตไม่น้อยกว่า 680.00 ตร.ม. ไหลทางลูกรัง ข้างละ 0.10 ม.	400,000	400,000	400,000	400,000	400,000	ร้อยละ 80 ของประชาชนมีความพึงพอใจในการสัญจรไปมาบนท้องถนน	กองช่าง	

ที่	โครงการ	วัตถุประสงค์	เป้าหมาย (ผลผลิตของโครงการ)	งบประมาณและที่ผ่านมา					ตัวชี้วัด (KPI)	ผลที่คาดว่าจะ จะได้รับ	หน่วยงาน รับผิดชอบหลัก
				2566 (บาท)	2567 (บาท)	2568 (บาท)	2569 (บาท)	2570 (บาท)			
8	ก่อสร้างถนนคสล.สาย ซอยพิบูล บ้านหมุ่มน หมู่1	ประชาชนในตำบลและ พื้นที่ใกล้เคียงได้รับความ สะดวกในการเดินทาง	ถนน คสล. กว้าง 4.00 ม. ยาว 120.00 ม. หรือ พื้นที่คอนกรีตไม่ น้อยกว่า 480.00 ตร. ม. ไหลทางลูกรัง ข้าง ละ 0.10 ม.	200,000	200,000	200,000	200,000	200,000	ร้อยละ 80 ของ ประชาชนมี ความพึงพอใจใน การสัญจรไปมา บนท้องถนน	ประชาชนใน ตำบลและพื้นที่ ใกล้เคียงได้รับ ประโยชน์	กองช่าง
9	ก่อสร้างรางระบายน้ำ จากบ้านนางเยกวนช ขุนวงศ์ยา บ้านหมุ่มน หมู่1	เพื่อการระบายน้ำที่ สะดวกและป้องกันท่วม	รางระบายน้ำสำเร็จรูป กว้าง 0.60 เมตร ลึก 0.58 เมตร ระยะทาง 120.00 เมตร	20,000	20,000	20,000	20,000	20,000	ร้อยละ 80 ของ ประชาชนมี ความพึงพอใจใน การระบายน้ำเสีย ในชุมชน	ช่วยในการ ระบายน้ำเสียใน ชุมชนและ ป้องกันอุทกภัย	กองช่าง
10	ปรับปรุงภูมิทัศน์รอบ หนองแวงบ้านแวง หมู่ 2	ประชาชนในหมู่บ้านได้รับ ใช้ประโยชน์ร่วมกันเพื่อ ทำกิจกรรมต่างๆ	ข้อ1. ทางจักรยาน 1 สายรอบหนองแวง ข้อ 2. สุวีงสายรอบ หนองแวง ข้อ 3. ปลูกต้นไม้พร้อมสนาม หญ้าบริเวณรอบหนอง แวง	500,000	500,000	500,000	500,000	500,000	ร้อยละ 80 ของ ประชาชนมี ความพึงพอใจใน สถานที่	ประชาชนใน ตำบลและพื้นที่ ใกล้เคียงได้รับ ประโยชน์	กองช่าง
11	ก่อสร้างถนน ค.ส.ล. จากโบสถ์คริสต์ ถึง วัดบ้านแวง บ้านแวง หมู่ 2	ประชาชนในตำบลและ พื้นที่ใกล้เคียงได้รับความ สะดวกในการเดินทาง	ก่อสร้างถนน คสล. ระยะทาง 618.00 เมตร กว้าง 4 เมตร ไหลทาง 0.10 เมตร หรือพื้นที่คอนกรีต ไม่น้อยกว่า 2,472.00 ตร.ม.	1,300,000	1,300,000	1,300,000	1,300,000	1,300,000	ร้อยละ 80 ของ ประชาชนมี ความพึงพอใจใน การสัญจรไปมา บนท้องถนน	ประชาชนใน ตำบลและพื้นที่ ใกล้เคียงได้รับ ประโยชน์	กองช่าง

ที่	โครงการ	วัตถุประสงค์	เป้าหมาย (ผลผลิตของโครงการ)	งบประมาณและที่ผ่านมา					ตัวชี้วัด (KPI)	ผลที่คาดว่าจะ จะได้รับ	หน่วยงาน รับผิดชอบหลัก
				2566 (บาท)	2567 (บาท)	2568 (บาท)	2569 (บาท)	2570 (บาท)			
12	จัดทำป้ายชื่อซอยและ ถนนภายในหมู่บ้าน บ้านแวง หมู่ 2	ประชาชนในตำบลและ พื้นที่ใกล้เคียงได้รับความ สะดวกในการเดินทาง	จำนวน 40 ชุด	200,000	200,000	200,000	200,000	200,000	ร้อยละ 80 ของ ประชาชนมี ความพึงพอใจใน การสัญจรไปมา บนท้องถนน	ประชาชนใน ตำบลและพื้นที่ ใกล้เคียงได้รับ ประโยชน์	กองช่าง
13	วางท่อลอด คลส.บริ เวณกุดหมากเคนบ้าน แวงหมู่ 2	เพื่อการระบายน้ำที่ สะดวกและป้องกันท่วม	วางท่อ คลส.Ø1.00 เมตร ยาว 23.00 เมตร	70,000	70,000	70,000	70,000	70,000	ร้อยละ 80 ของ ประชาชนมี ความพึงพอใจใน การระบายน้ำเสียใน ชุมชน	ช่วยในการ ระบายน้ำเสียใน ชุมชนและ ป้องกันอุทกภัย	กองช่าง
14	ก่อสร้างถนน คลส. จากบ้านนายศิริรัตน์ งานศาสตร์ ถึง บ้าน นายงยุทธ โพธิ์ทรัพย์ บ้านแวง หมู่ 2	ประชาชนในตำบลและ พื้นที่ใกล้เคียงได้รับความ สะดวกในการเดินทาง	ถนน คลส.สายที่ 1 ยาว 32.00 เมตร กว้าง 4.00 เมตร สายที่ 2 ยาว 247.00 เมตร กว้าง 3.00 เมตร หรือ มีพื้นที่คอนกรีตไม่ น้อยกว่า 773 ตร.ม.	400,000	400,000	400,000	400,000	400,000	ร้อยละ 80 ของ ประชาชนมี ความพึงพอใจใน การสัญจรไปมา บนท้องถนน	ประชาชนใน ตำบลและพื้นที่ ใกล้เคียงได้รับ ประโยชน์	กองช่าง
15	ก่อสร้างรางระบายน้ำ ซอยบ้านนาง พงส์ เวียง ถึง บ้านนายวุฒิ ชัย วิชัยกุล บ้านแวง หมู่ 2	เพื่อการระบายน้ำที่ สะดวกและป้องกันท่วม	รางระบายน้ำสำเร็จรูป กว้าง 0.60 เมตร ลึก 0.58 เมตร ระยะทาง 156.00 เมตร	400,000	400,000	400,000	400,000	400,000	ร้อยละ 80 ของ ประชาชนมี ความพึงพอใจใน การระบายน้ำเสีย ในชุมชน	ช่วยในการ ระบายน้ำเสียใน ชุมชนและ ป้องกันอุทกภัย	กองช่าง

ที่	โครงการ	วัตถุประสงค์	เป้าหมาย (ผลผลิตของโครงการ)	งบประมาณและที่ผ่านมา					ตัวชี้วัด (KPI)	ผลที่คาดว่าจะ จะได้รับ	หน่วยงาน รับผิดชอบหลัก
				2566 (บาท)	2567 (บาท)	2568 (บาท)	2569 (บาท)	2570 (บาท)			
16	ก่อสร้างรางระบายน้ำ จากบ้านนาพล้ำ อุทยานรม ถึงบ้านนาง พัชรอรณ ศรีอุดม บ้านแวงหมู่ 2	เพื่อการระบายน้ำที่ สะดวกและป้องกันท่วม	รางระบายน้ำสำเร็จรูป กว้าง 0.60 เมตร ลึก 0.58 เมตร ระยะทาง 145.00 เมตร	370,000	370,000	370,000	370,000	370,000	ร้อยละ 80 ของ ประชาชนมี ความพึงพอใจใน การระบายน้ำเสีย ในชุมชน	ช่วยในการ ระบายน้ำเสียใน ชุมชนและ ป้องกันอุทกภัย	กองช่าง
17	ก่อสร้างรางระบายน้ำ จากบ้านนาขุขันธ์ ตมสล่าง ถึง บ้านนาย ปรีดี สิทธิโคกสูง บ้าน แวง หมู่ 2	เพื่อการระบายน้ำที่ สะดวกและป้องกันท่วม	รางระบายน้ำสำเร็จรูป กว้าง 0.60 เมตร ลึก 0.58 เมตร ระยะทาง 159.00 เมตร พร้อม บ่อพัก 2 บ่อ (ความ ยาวรวมบ่อพัก)	380,000	380,000	380,000	380,000	380,000	ร้อยละ 80 ของ ประชาชนมี ความพึงพอใจใน การระบายน้ำเสีย ในชุมชน	ช่วยในการ ระบายน้ำเสียใน ชุมชนและ ป้องกันอุทกภัย	กองช่าง
18	เสริมผิวจราจรแอส ฟัลท์จากแยกศาลา เฉลิมพระเกียรติ - บ้านนายอานวย มุม อภัยบ้านแวง หมู่ 2	ประชาชนในตำบลและ พื้นที่ใกล้เคียงได้รับความ สะดวกในการเดินทาง	ถนนแอสฟัลท์ติก ยาว 1,000.00 เมตร กว้าง 5.00 เมตร	1,150,000	1,150,000	1,150,000	1,150,000	1,150,000	ร้อยละ 80 ของ ประชาชนมี ความพึงพอใจใน การสัญจรไปมา บนท้องถนน	ประชาชนใน ตำบลและพื้นที่ ใกล้เคียงได้รับ ประโยชน์	กองช่าง
19	ก่อสร้างถนน คสล.ทาง ไปวัดสา่งหิน สามัคคี ธรรมบ้านแวง หมู่ 2	ประชาชนในตำบลและ พื้นที่ใกล้เคียงได้รับความ สะดวกในการเดินทาง	ก่อสร้างถนน คสล. ระยะทาง 802.00 เมตร กว้าง 4 เมตร ไหล่ทาง 0.10 เมตร หรือพื้นที่คอนกรีต ไม่น้อยกว่า 3,208.00 ตร.ม.	1,700,000	1,700,000	1,700,000	1,700,000	1,700,000	ร้อยละ 80 ของ ประชาชนมี ความพึงพอใจใน การสัญจรไปมา บนท้องถนน	ประชาชนใน ตำบลและพื้นที่ ใกล้เคียงได้รับ ประโยชน์	กองช่าง

ที่	โครงการ	วัตถุประสงค์	เป้าหมาย (ผลผลิตของโครงการ)	งบประมาณและที่ผ่านมา						ตัวชี้วัด (KPI)	ผลที่คาดว่าจะ จะได้รับ	หน่วยงาน รับผิดชอบหลัก
				2566 (บาท)	2567 (บาท)	2568 (บาท)	2569 (บาท)	2570 (บาท)				
20	ขยายเขตประปารอบ หมู่บ้าน(ภายใน หมู่บ้าน) (ประปาส่วน ภูมิภาค) บ้านแวง หมู่ 2	ประชาชนมีน้ำเพื่อประ สภาพเป็นน้ำประปาไว้ อุปโภค บริโภค	ระยะทางประมาณ 1.50 กิโลเมตร	500,000	500,000	500,000	500,000	500,000	ร้อยละ 80 ประชาชนมี ความพึงพอใจมี น้ำอุปโภคบริโภค	ชุมชนมีน้ำ อุปโภคบริโภค อย่างเพียงพอ	กองช่าง	
21	ก่อสร้างรางระบายน้ำ จากสามแยกบ้านนาย วัชรพงษ์ คนยัง - บ้าน นายวุฒิชัย วิชัยกุล บ้านแวง หมู่ 2	เพื่อการระบายน้ำที่ สะดวกและป้องกันท่วม	รางระบายน้ำสำเร็จรูป กว้าง 0.60 เมตร ลึก 0.58 เมตร ระยะทาง 65.00 เมตร	150,000	150,000	150,000	150,000	150,000	ร้อยละ 80 ของ ประชาชนมี ความพึงพอใจใน การระบายน้ำเสีย ในชุมชน	ช่วยในการ ระบายน้ำเสียใน ชุมชนและ ป้องกันอุทกภัย	กองช่าง	
22	ขยายไหล่ทาง คสล. สายบ้านนางหล้า ฤทธาพรหม ถึงบ้าน นายสมศวรร รูปพะมา บ้านแวง หมู่ 2	ประชาชนในตำบลและ พื้นที่ใกล้เคียงได้รับความ สะดวกในการเดินทาง	พื้นที่ที่เทศบาลไม่ น้อยกว่า 108.00 ตร. ม.หนา 0.15 ม.	60,000	60,000	60,000	60,000	60,000	ร้อยละ 80 ของ ประชาชนมี ความพึงพอใจใน การสัญจรไปมา บนท้องถนน	ประชาชนใน ตำบลและพื้นที่ ใกล้เคียงได้รับ ประโยชน์	กองช่าง	
23	วางท่อระบายน้ำสาม แยกสะพานหลังถึงบ้าน นายบุญสูง เทล็ก เพชรบ้านแวง หมู่ 2	มีความสะดวกในการ ระบายน้ำและป้องกัน ท่วม	วางท่อระบายน้ำ ขนาด Dai 0.60 ม. ระยะรวมไม่น้อยกว่า 350 ม.	200,000	200,000	200,000	200,000	200,000	ร้อยละ 80 ของ ประชาชนมี ความพึงพอใจใน การระบายน้ำได้ สะดวกป้องกัน น้ำท่วม	ประชาชนใน ตำบลและพื้นที่ ใกล้เคียงได้รับ ประโยชน์	กองช่าง	

ที่	โครงการ	วัตถุประสงค์	เป้าหมาย (ผลผลิตของโครงการ)	งบประมาณและที่ผ่านมา						ตัวชี้วัด (KPI)	ผลที่คาดว่าจะ จะได้รับ	หน่วยงาน รับผิดชอบหลัก
				2566 (บาท)	2567 (บาท)	2568 (บาท)	2569 (บาท)	2570 (บาท)				
24	ก่อสร้างถนน คสล. สายบ้านนายหลาง ลุง ไธสงค์ ถึงบ้านนางมุก หนุมอ บ้านแวง หมู่2	ประชาชนในตำบลและ พื้นที่ใกล้เคียงได้รับความ สะดวกในการเดินทาง	กว้าง 4.00 ม. ยาว 108.00 ม. ทน 0.15 ม. หรือพื้นที่เท คอนกรีตไม่น้อยกว่า 108.00 ตร.ม. ใต้ ทางลูกรังข้างละ 0.10 ม.	250,000	250,000	250,000	250,000	250,000	ร้อยละ 80 ของ ประชาชนมี ความพึงพอใจใน การสัญจรไปมา บนท้องถนน	ประชาชนใน ตำบลและพื้นที่ ใกล้เคียงได้รับ ประโยชน์	กองช่าง	
25	ลงลูกรังสายสายบ้าน นางยอแสง เกตุรูป- คลองชลประทานส่วน ที่ชำรุดบ้านแวง หมู่2	ประชาชนในตำบลและ พื้นที่ใกล้เคียงได้รับความ สะดวกในการเดินทาง	ลงลูกรังพร้อมเกลี่ย เรียบ100.00 ลบ.ม.	40,000	40,000	40,000	40,000	40,000	ร้อยละ 80 ของ ประชาชนมี ความพึงพอใจใน การสัญจรไปมา บนท้องถนน	ประชาชนใน ตำบลและพื้นที่ ใกล้เคียงได้รับ ประโยชน์	กองช่าง	
26	ก่อสร้างถนน คสล. ตามลำห้วยหลวงจาก ถนนใหญ่ ถึง บ้านนาง ค่านาง อ่อนดงจันทร์ บ้านสูงแดน หมู่ที่ 3	ประชาชนในตำบลและ พื้นที่ใกล้เคียงได้รับความ สะดวกในการเดินทาง	ก่อสร้างถนน คสล. ระยะทาง 809.00 เมตร กว้าง 5 เมตร ไหล่ทาง 0.10 เมตร หรือพื้นที่เทคอนกรีต ไม่น้อยกว่า 4,045.00 ตร.ม.	2,100,000	2,100,000	2,100,000	2,100,000	2,100,000	ร้อยละ 80 ของ ประชาชนมี ความพึงพอใจใน การสัญจรไปมา บนท้องถนน	ประชาชนใน ตำบลและพื้นที่ ใกล้เคียงได้รับ ประโยชน์	กองช่าง	
27	ก่อสร้างถนนลูกรังเส้น นายไฉ นันทจันทร์ บ้านสูงแดน หมู่ที่ 3	ประชาชนในตำบลและ พื้นที่ใกล้เคียงได้รับความ สะดวกในการเดินทาง	ถนนลูกรัง ระยะทาง ยาว 137.00 เมตร กว้าง 4 เมตร ทน เหตุ สภาพเดิมเป็น คลองระบายน้ำ	150,000	150,000	150,000	150,000	150,000	ร้อยละ 80 ของ ประชาชนมี ความพึงพอใจใน การสัญจรไปมา บนท้องถนน	ประชาชนใน ตำบลและพื้นที่ ใกล้เคียงได้รับ ประโยชน์	กองช่าง	

ที่	โครงการ	วัตถุประสงค์	เป้าหมาย (ผลผลิตของโครงการ)	งบประมาณและที่ผ่านมา					ตัวชี้วัด (KPI)	ผลที่คาดว่าจะ จะได้รับ	หน่วยงาน รับผิดชอบหลัก
				2566 (บาท)	2567 (บาท)	2568 (บาท)	2569 (บาท)	2570 (บาท)			
28	ติดตั้งเครื่องออกกักล้าง ภายในวัดโนน สว่าง บ้านสูงแคน หมู่ ที่ 3	เพื่อให้ประชาชนใน หมู่บ้านมีอุปกรณ์ในการ ออกกักล้าง	1 แห่ง	500,000	500,000	500,000	500,000	500,000	ร้อยละ 80 ของ ผู้เข้าร่วมออก กักล้างจะมี สุขภาพแข็งแรง	กองช่าง	
29	วางท่อระบายน้ำสาย ศาลปู่ตา บ้านสูงแคน หมู่ที่ 3	เพื่อการระบายน้ำที่ สะดวกและป้องกันท่วม	วางท่อ คสล.Ø0.60 เมตร ยาว 132.00 เมตร พร้อมบ่อพัก 14 บ่อ	510,000	510,000	510,000	510,000	ร้อยละ 80 ของ ประชาชนมี ความพึงพอใจใน การระบายน้ำเสีย ในชุมชน	ช่วยในการ ระบายน้ำเสียใน ชุมชนและ ป้องกันอุทกภัย	กองช่าง	
30	ก่อสร้างรางระบายน้ำ สายจากบ้านนายบุญ โอม ทรทาสี ถึง บ้านนายสมบัติ แซ่ตั้ง บ้านสูงแคน หมู่ที่ 3	เพื่อการระบายน้ำที่ สะดวกและป้องกันท่วม	วางระบายน้ำสำเร็จรูป กว้าง 0.60 เมตร ลึก 0.58 เมตร ระยะทาง 48.00 เมตร พร้อม บ่อพัก 1 บ่อ	130,000	130,000	130,000	130,000	ร้อยละ 80 ของ ประชาชนมี ความพึงพอใจใน การระบายน้ำเสีย ในชุมชน	ช่วยในการ ระบายน้ำเสียใน ชุมชนและ ป้องกันอุทกภัย	กองช่าง	
31	ก่อสร้างถนน คสล. สายบ้านนางแหวน ทัพย์สม ตลอดสาย บ้านสูงแคน หมู่ที่ 3	ประชาชนในตำบลและ พื้นที่ใกล้เคียงได้รับความ สะดวกในการเดินทาง	ก่อสร้างถนน คสล. ระยะทาง 182.00 เมตร กว้าง 4 เมตร ไหล่ทาง 0.10 เมตร หรือพื้นที่เทคอนกรีต ไม่น้อยกว่า 728.00 ตร.ม.	ประชาชนใน ตำบลและพื้นที่ ใกล้เคียงได้รับ ความสะดวก ในการเดินทาง	ก่อสร้างถนน คสล.ระยะทาง 182.00 เมตร กว้าง 4 เมตร ไหล่ทาง 0.10 เมตร หรือพื้นที่ เทคอนกรีตไม่ น้อยกว่า 728.00 ตร.ม.	ประชาชนใน ตำบล พื้นที่ใกล้เคียง ได้รับความ สะดวกในการ เดินทาง	ก่อสร้างถนน คสล. ระยะทาง 182.00 เมตร กว้าง 4 เมตร ไหล่ทาง 0.10 เมตร หรือ พื้นที่เท คอนกรีตไม่ น้อยกว่า 728.00 ตร.ม.	ประชาชนใน ตำบลและพื้นที่ ใกล้เคียงได้รับ ประโยชน์	กองช่าง		

ที่	โครงการ	วัตถุประสงค์	เป้าหมาย (ผลผลิตของโครงการ)	งบประมาณและที่ผ่านมา					ตัวชี้วัด (KPI)	ผลที่คาดว่าจะ จะได้รับ	หน่วยงาน รับผิดชอบหลัก
				2566 (บาท)	2567 (บาท)	2568 (บาท)	2569 (บาท)	2570 (บาท)			
32	ก่อสร้างถนนคสล.จาก ที่ดินนายสมบุรณ์ บุญณะสิทธิ์ ถึงที่ดิน นายสรวิทย์ พุทธาวัง บ้านสูงแคณ หมู่ที่ 3	ประชาชนในตำบลและ พื้นที่ใกล้เคียงได้รับความ สะดวกในการเดินทาง	กว้าง 4.00 ม. ยาว 364.00 ม. ทน 0.15 ม. หรือพื้นที่เท คอนกรีตไม่น้อยกว่า 1,456.00 ตร.ม. ใหญ่ ทางลูกรังข้างละ 0.10 ม.	800,000	800,000	800,000	800,000	800,000	ร้อยละ 80 ของ ประชาชนมี ความพึงพอใจใน การสัญจรไปมา บนท้องถนน	ประชาชนใน ตำบลและพื้นที่ ใกล้เคียงได้รับ ประโยชน์	กองช่าง
33	ก่อสร้างรางระบายน้ำ จากบ้านนางศรีวัลย์ ใต้วง ถึงบ้านนาง พร ภูมิภักดี บ้านสูง แคณ หมู่ที่ 3	เพื่อการระบายน้ำที่ สะดวกและป้องกันท่วม	รางระบายน้ำสำเร็จรูป กว้าง 0.60 เมตร ลึก 0.58 เมตร ระยะทาง 166.00 เมตร	450,000	450,000	450,000	450,000	450,000	ร้อยละ 80 ของ ประชาชนมี ความพึงพอใจใน การระบายน้ำเสีย ในชุมชน	ช่วยในการ ระบายน้ำเสียใน ชุมชนและ ป้องกันอุทกภัย	กองช่าง
34	เสริมผิวจราจรลาดยาง สายบ้านสูงแคณ - บ้านแวง บ้านสูงแคณ หมู่ที่ 3	ประชาชนในตำบลและ พื้นที่ใกล้เคียงได้รับความ สะดวกในการเดินทาง	เสริมผิวจราจรลาดยาง ระยะทางยาว 550.00 เมตร กว้าง 5 เมตร เส้นจราจรกว้าง 0.10 เมตร	600,000	600,000	600,000	600,000	600,000	ร้อยละ 80 ของ ประชาชนมี ความพึงพอใจใน การสัญจรไปมา บนท้องถนน	ประชาชนใน ตำบลและพื้นที่ ใกล้เคียงได้รับ ประโยชน์	กองช่าง
35	ก่อสร้างประตูเปิด - เปิดน้ำ คลองอีคูณ บ้านทุ่งแร หมู่ที่ 4	เพื่อให้ประชาชนมีน้ำไว้ อุปโภค บริโภค	จำนวน 1 จุด	1,000,000	1,000,000	1,000,000	1,000,000	1,000,000	ร้อยละ 80 ของ ประชาชนมี ความพึงพอใจ	ประชาชนมีน้ำ อุปโภค บริโภค เพียงพอ	กองช่าง
36	ปรับปรุงซ่อมแซมถนน ลูกรังภายในหมู่บ้าน (สายที่ขำรุต) บ้านทุ่ง แร หมู่ที่ 4	ประชาชนในตำบลและ พื้นที่ใกล้เคียงได้รับความ สะดวกในการเดินทาง	ปริมาณลูกรัง จำนวน 1320 ลบ.ม.	200,000	200,000	200,000	200,000	200,000	ร้อยละ 80 ของ ประชาชนมี ความพึงพอใจใน การสัญจรไปมา บนท้องถนน	ประชาชนใน ตำบลและพื้นที่ ใกล้เคียงได้รับ ประโยชน์	กองช่าง

ที่	โครงการ	วัตถุประสงค์	เป้าหมาย (ผลผลิตของโครงการ)	งบประมาณและที่ผ่านมา						ตัวชี้วัด (KPI)	ผลที่คาดว่าจะ จะได้รับ	หน่วยงาน รับผิดชอบหลัก
				2566 (บาท)	2567 (บาท)	2568 (บาท)	2569 (บาท)	2570 (บาท)				
37	ก่อสร้างถนนคูรั้งสาย บ้านนาบวรวง บรา กร - นานาสาลี คน ยัง บ้านทุ่งแร่ หมู่ที่ 4	ประชาชนในตำบลและ พื้นที่ใกล้เคียงได้รับความ สะดวกในการเดินทาง	หมายเหตุ รอยหนังสือ ยินยอมจากเจ้าของ ที่ดิน ยาว 300.00 เมตร กว้าง 5.00 เมตร - ร่องกว้าง 2.50 เมตร ลึก 0.60 เมตร - ถมคันดิน+ลงลูกรัง สูง 1.00 เมตร	300,000	300,000	300,000	300,000	300,000	ร้อยละ 80 ของ ประชาชนมีความพึงพอใจใน การสัญจรไปมา บนท้องถนน	ประชาชนใน ตำบลและพื้นที่ ใกล้เคียงได้รับ ประโยชน์	กองช่าง	
38	ก่อสร้างรางระบายน้ำ สายบ้านนายพงษ์ พิทักษ์ ถูกตัดถึง บ้านนายจันทย์ มีทา พันธ์ บ้านทุ่งแร่ หมู่ที่ 4	เพื่อการระบายน้ำที่ สะดวกและป้องกันท่วม	รางระบายน้ำสำเร็จรูป กว้าง 0.60 เมตร ลึก 0.58 เมตร ระยะทาง 404.00 เมตร พร้อม บ่อพัก 4 บ่อ	1,050,000	1,050,000	1,050,000	1,050,000	1,050,000	ร้อยละ 80 ของ ประชาชนมีความพึงพอใจใน การระบายน้ำเสีย ในชุมชน	ช่วยในการ ระบายน้ำเสียใน ชุมชนและ ป้องกันอุทกภัย	กองช่าง	
39	ก่อสร้างถนน คลส. สายบ้านนางสาลี คัน ถึง - บ้านนายสีกรอง ศรีเพชร บ้านทุ่งแร่ หมู่ที่ 4	ประชาชนในตำบลและ พื้นที่ใกล้เคียงได้รับความ สะดวกในการเดินทาง	ก่อสร้างถนน คลส. ระยะทาง 71.00 เมตร กว้าง 2.90 เมตร ไหล่ทาง 0.10 เมตร หรือพื้นที่เทคอนกรีต ไม่น้อยกว่า 205.00 ตร.ม.	110,000	110,000	110,000	110,000	110,000	ร้อยละ 80 ของ ประชาชนมีความพึงพอใจใน การสัญจรไปมา บนท้องถนน	ประชาชนใน ตำบลและพื้นที่ ใกล้เคียงได้รับ ประโยชน์	กองช่าง	

ที่	โครงการ	วัตถุประสงค์	เป้าหมาย (ผลผลิตของโครงการ)	งบประมาณและที่ผ่านมา					ตัวชี้วัด (KPI)	ผลที่คาดว่าจะ จะได้รับ	หน่วยงาน รับผิดชอบหลัก
				2566 (บาท)	2567 (บาท)	2568 (บาท)	2569 (บาท)	2570 (บาท)			
40	ก่อสร้างถนนคสล. จากบ้านนางเพียงดี ไฮยก้า - บ้านนายอมร ไฮยก้า บ้านทุ่งแร่ หมู่ที่ 4	ประชาชนในตำบลและ พื้นที่ใกล้เคียงได้รับความ สะดวกในการเดินทาง	ก่อสร้างถนน คสล. ระยะทาง 114.00 เมตร กว้าง 3.50 เมตร ไหล่ทาง 0.10 เมตร หรือพื้นที่เทคอนกรีต ไม่น้อยกว่า 463.00 ตร.ม.	250,000	250,000	250,000	250,000	250,000	ร้อยละ 80 ของ ประชาชนมีความพึงพอใจใน การสัญจรไปมา บนท้องถนน	ประชาชนใน ตำบลและพื้นที่ ใกล้เคียงได้รับ ประโยชน์	กองช่าง
41	ขยายเขตไฟฟ้าสายกุด หมากเคน บ้านทุ่งแร่ หมู่ที่ 4	เพื่อให้ประชาชนได้มี ไฟฟ้าใช้อย่างทั่วถึง	ระยะทางประมาณ 1 กิโลเมตร	500,000	500,000	500,000	500,000	500,000	ครัวเรือนที่มี ไฟฟ้า ใช้อย่างทั่วถึง	ประชาชนมีไฟฟ้า ใช้อย่างทั่วถึง	กองช่าง
42	ก่อสร้างถนนลูกรังจาก บ้านนายวิชาญ ไร่ ทองชุม บ้านทุ่งแร่ หมู่ ที่ 4	ประชาชนในตำบลและ พื้นที่ใกล้เคียงได้รับความ สะดวกในการเดินทาง	ถนนลูกรัง ระยะทาง ยาว 550.00 เมตร กว้าง 4 เมตร	75,000	75,000	75,000	75,000	75,000	ร้อยละ 80 ของ ประชาชนมีความพึงพอใจใน การสัญจรไปมา บนท้องถนน	ประชาชนใน ตำบลและพื้นที่ ใกล้เคียงได้รับ ประโยชน์	กองช่าง
43	ก่อสร้างบล็อกคอน เวร์คตอลบ้านทุ่งแร่ กุดควาย บ้านทุ่งแร่ หมู่ที่ 4	เพื่อการระบายน้ำที่ สะดวกและป้องกันท่วม	กว้าง 3.60 ม. สูง 3.60 ม. ยาว 11.00 ม. จำนวน 3 ช่อง						ร้อยละ 80 ของ ประชาชนมีความพึงพอใจ ป้องกันอุทกภัย	ช่วยในการ ระบายน้ำเสียใน ชุมชนและ ป้องกันอุทกภัย	กองช่าง
44	ติดตั้งสัญญาณไฟ กระพริบป้ายคำเตือน ลูกกระนาคบริเวณจุด เสี่ยง บ้านท่าคูม หมู่ที่ 5	ประชาชนในตำบลและ พื้นที่ใกล้เคียงได้รับความ สะดวกในการเดินทาง	จำนวน 10 จุด	300,000	300,000	300,000	300,000	300,000	ร้อยละ 80 ของ ประชาชนมีความพึงพอใจใน การสัญจรไปมา บนท้องถนน	ประชาชนใน ตำบลและพื้นที่ ใกล้เคียงได้รับ ประโยชน์	กองช่าง

ที่	โครงการ	วัตถุประสงค์	เป้าหมาย (ผลผลิตของโครงการ)	งบประมาณและที่ผ่านมา					ตัวชี้วัด (KPI)	ผลที่คาดว่าจะ จะได้รับ	หน่วยงาน รับผิดชอบหลัก
				2566 (บาท)	2567 (บาท)	2568 (บาท)	2569 (บาท)	2570 (บาท)			
45	ก่อสร้างรางระบายน้ำ สายบ้านางมฤดี นันทจันทร์ - บ้าน นอยประชา พงษ์สิงห์ บ้านท่าตูม หมู่ที่ 5	เพื่อการระบายน้ำที่ สะดวกและป้องกันท่วม	วางระบายน้ำสำเร็จรูป กว้าง 0.60 เมตร ลึก 0.58 เมตร ระยะทาง 77.00 เมตร พร้อม บ่อพัก 1 บ่อ	200,000	200,000	200,000	200,000	200,000	ร้อยละ 80 ของ ประชาชนมี ความพึงพอใจใน การระบายน้ำเสีย ในชุมชน	ช่วยในการ ระบายน้ำเสียใน ชุมชนและ ป้องกันอุทกภัย	กองช่าง
46	ลงลูกรังของข้างบ้าน นายอำนาจ กันไพบรี ถึง บ้านนางพะยอม มูลนิธิกา บ้านท่าตูม หมู่ที่ 5	ประชาชนในตำบลและ พื้นที่ใกล้เคียงได้รับความ สะดวกในการเดินทาง	ถนนลูกรัง ระยะทาง ยาว 81.00 เมตร กว้าง 2.50 เมตร สูง 0.30 เมตร	15,000	15,000	15,000	15,000	15,000	ร้อยละ 80 ของ ประชาชนมี ความพึงพอใจใน การสัญจรไปมา บนท้องถนน	ประชาชนใน ตำบลและพื้นที่ ใกล้เคียงได้รับ ประโยชน์	กองช่าง
47	วางท่อระบายน้ำจาก สามแยกบ้านยาว วัด ถึงสามแยกหนอง เลิง บ้านท่าตูม หมู่ที่ 5	เพื่อการระบายน้ำที่ สะดวกและป้องกันท่วม	ร่องผิวจราจรเดิมวางท่อ คสล.Ø0.40 เมตร ยาว 220.00 เมตร เท คอนกรีตทับหลังท่อ 0.40 เมตร หรือมีพื้นที่ คอนกรีตไม่น้อยกว่า 88 ตร.ม. พร้อมบ่อ พัก 52 บ่อ	2,025,000	2,025,000	2,025,000	2,025,000	2,025,000	ร้อยละ 80 ของ ประชาชนมี ความพึงพอใจใน การระบายน้ำเสีย ในชุมชน	ช่วยในการ ระบายน้ำเสียใน ชุมชนและ ป้องกันอุทกภัย	กองช่าง
48	ก่อสร้างถนนลูกรังจาก ถนนมิตรภาพไปถึงนา นายสถิตย์ แสงเดือน บ้านท่าตูม หมู่ที่ 5	ประชาชนในตำบลและ พื้นที่ใกล้เคียงได้รับความ สะดวกในการเดินทาง	ถนนลูกรัง ระยะทาง ยาว 203.00 เมตร กว้าง 4.00 เมตร	300,000	300,000	300,000	300,000	300,000	ร้อยละ 80 ของ ประชาชนมี ความพึงพอใจใน การสัญจรไปมา บนท้องถนน	ประชาชนใน ตำบลและพื้นที่ ใกล้เคียงได้รับ ประโยชน์	กองช่าง

ที่	โครงการ	วัตถุประสงค์	เป้าหมาย (ผลผลิตของโครงการ)	งบประมาณและที่ผ่านมา					ตัวชี้วัด (KPI)	ผลที่คาดว่าจะ จะได้รับ	หน่วยงาน รับผิดชอบหลัก
				2566 (บาท)	2567 (บาท)	2568 (บาท)	2569 (บาท)	2570 (บาท)			
49	ก่อสร้างถนนลูกรังข้าง บ่อปลานายเฮียง ตีรี ชั้น ๕ ถึง นายาย คีรี วิสัย ฐานันท์ บ้านท่า ตูม หมู่ที่ 5	ประชาชนในตำบลและ พื้นที่ใกล้เคียงได้รับความ สะดวกในการเดินทาง	ถนนลูกรัง ระยะทาง ยาว 170.00 เมตร กว้าง 4.00 เมตร ทน 0.20 เมตร	25,000	25,000	25,000	25,000	25,000	ร้อยละ 80 ของ ประชาชนมี ความพึงพอใจใน การสัญจรไปมา บนท้องถนน	ประชาชนใน ตำบลและพื้นที่ ใกล้เคียงได้รับ ประโยชน์	กองช่าง
50	ก่อสร้างถนนลูกรังจาก สามแยกบ้านด.ต. ไฟโรจน์ ถึงทางรถไฟ บ้านท่าตูม หมู่ที่ 5	ประชาชนในตำบลและ พื้นที่ใกล้เคียงได้รับความ สะดวกในการเดินทาง	ถนนลูกรัง ระยะทาง ยาว 60.00 เมตร กว้าง 3.00 เมตร ทน 0.30 เมตร	10,000	10,000	10,000	10,000	10,000	ร้อยละ 80 ของ ประชาชนมี ความพึงพอใจใน การสัญจรไปมา บนท้องถนน	ประชาชนใน ตำบลและพื้นที่ ใกล้เคียงได้รับ ประโยชน์	กองช่าง
51	ก่อสร้างถนน คสล. จากหน้าบ้านนาย ศุภชัยข้ามหนองเล็ง บ้านท่าตูม หมู่ที่ 5	ประชาชนในตำบลและ พื้นที่ใกล้เคียงได้รับความ สะดวกในการเดินทาง	ก่อสร้างถนน คสล. ระยะทาง 54.00 เมตร กว้าง 4.00 เมตร ไหล่ทาง 0.10 เมตร หรือพื้นที่เทคอนกรีต ไม่น้อยกว่า 186.00 ตร.ม. ลงลูกรังรองพื้น ทาง 10 คิว	10,000	10,000	10,000	10,000	10,000	ร้อยละ 80 ของ ประชาชนมี ความพึงพอใจใน การสัญจรไปมา บนท้องถนน	ประชาชนใน ตำบลและพื้นที่ ใกล้เคียงได้รับ ประโยชน์	กองช่าง
52	ลงลูกรังเพื่อปรับปรุง ภูมิทัศน์ภายในมาบน สถานี บ้านท่าตูม หมู่ที่ 5	ประชาชนในตำบลและ พื้นที่ใกล้เคียงได้รับความ สะดวกในการเดินทาง	ไถเกรดปรับพื้นที่ ทราย ทางภายใน ทำความ สะอาดพื้นที่	300,000	300,000	300,000	300,000	300,000	ร้อยละ 80 ของ ประชาชนมี ความพึงพอใจใน การสัญจรไปมา บนท้องถนน	ประชาชนใน ตำบลและพื้นที่ ใกล้เคียงได้รับ ประโยชน์	กองช่าง

ที่	โครงการ	วัตถุประสงค์	เป้าหมาย (ผลผลิตของโครงการ)	งบประมาณและที่ผ่านมา					ตัวชี้วัด (KPI)	ผลที่คาดว่าจะ จะได้รับ	หน่วยงาน รับผิดชอบหลัก
				2566 (บาท)	2567 (บาท)	2568 (บาท)	2569 (บาท)	2570 (บาท)			
53	ลงอุ้งสร้างจากนายภูมิใจ โพธิ์ทัยถึง นายคำบาง ผาบุญ กุง บ้านท่าตูม หมู่ที่ 5	ประชาชนในตำบลและพื้นที่ใกล้เคียงได้รับความสะดวกในการเดินทาง	ถนนอุ้ง ระยะทางยาว 780.00 เมตร กว้าง 6.00 เมตร	250,000	250,000	250,000	250,000	250,000	ร้อยละ 80 ของประชาชนมีความพึงพอใจในการสัญจรไปมาบนท้องถนน	ประชาชนในตำบลและพื้นที่ใกล้เคียงได้รับประโยชน์	กองช่าง
54	ซ่อมสร้างถนนสายไฮโซริสอร์ท บ้านท่าตูม หมู่ที่ 5	ประชาชนในตำบลและพื้นที่ใกล้เคียงได้รับความสะดวกในการเดินทาง	ก่อสร้างถนน คสล. ระยะทาง 410.00 เมตร กว้าง 4.00 เมตร ไหลทาง 0.10 เมตร หรือพื้นที่เทคอนกรีตไม่น้อยกว่า 1,640.00 ตร.ม.	1,020,000	1,020,000	1,020,000	1,020,000	1,020,000	ร้อยละ 80 ของประชาชนมีความพึงพอใจในการสัญจรไปมาบนท้องถนน	ประชาชนในตำบลและพื้นที่ใกล้เคียงได้รับประโยชน์	กองช่าง
55	ซ่อมสร้างระบบระบายน้ำ สายบ้านนายประสาน ตุ่มทอง บ้านโนนบ่อ หมู่ 10	เพื่อการระบายน้ำที่สะดวกและป้องกันท่วม	รื้อวางระบบระบายน้ำพร้อมก่อสร้างวางระบบระบายน้ำเสีย ระยะทาง 30 เมตร	350,000	350,000	350,000	350,000	350,000	ร้อยละ 80 ของประชาชนมีความพึงพอใจในการระบายน้ำเสียในชุมชน	ช่วยในการระบายน้ำเสียในชุมชนและป้องกันอุทกภัย	กองช่าง
56	ก่อสร้างเสริมคันดินลำห้วยโซ่ บ้านโนนบ่อ หมู่ 10	ประชาชนในตำบลและพื้นที่ใกล้เคียงได้รับความสะดวกในการเดินทาง	เสริมคันดิน ความยาว 1,000.00 เมตร กว้าง 3.00 เมตร	110,000	110,000	110,000	110,000	110,000	ร้อยละ 80 ของประชาชนมีความพึงพอใจในการสัญจรไปมาบนท้องถนน	ประชาชนในตำบลและพื้นที่ใกล้เคียงได้รับประโยชน์	กองช่าง

ที่	โครงการ	วัตถุประสงค์	เป้าหมาย (ผลผลิตของโครงการ)	งบประมาณและที่ผ่านมา					ตัวชี้วัด (KPI)	ผลที่คาดว่าจะได้รับ	หน่วยงาน รับผิดชอบหลัก
				2566 (บาท)	2567 (บาท)	2568 (บาท)	2569 (บาท)	2570 (บาท)			
57	วางท่อระบายน้ำ พร้อมขยายใต้สททางค สล.สายบ้านนางทองใบ น้อยมี - บ้านนาง บุญมี วงษ์ดี บ้านโนน บ่อ หมู่ 10	เพื่อการระบายน้ำที่ สะดวกและป้องกันน้ำท่วม	วางท่อระบายน้ำ พร้อมก่อสร้างถนน คสล.พร้อมบ่อพัก 16 บ่อ ยาว 151.00 เมตร เทคอนกรีตทับหลังท่อ กว้าง 0.40 เมตร มี พื้นที่เทคอนกรีตไม่ น้อยกว่า 60.00 ตร.ม.	620,000	620,000	620,000	620,000	620,000	ร้อยละ 80 ของ ประชาชนมี ความพึงพอใจใน การระบายน้ำเสีย ในชุมชน	ช่วยในการ ระบายน้ำเสียใน ชุมชนและ ป้องกันอุทกภัย	กองช่าง
58	วางท่อระบายน้ำ พร้อมซ่อมสร้างถนนค สล.สายบ้านนายเฉลิม ศักดิ์ เศษโสม ตอน 2 บ้านโนนบ่อ หมู่ 10	เพื่อการระบายน้ำที่ สะดวกและป้องกันน้ำท่วม	วางท่อระบายน้ำ พร้อมก่อสร้างถนน คสล.พร้อมบ่อพัก 20 บ่อ ยาว 91.00 เมตร เทคอนกรีตทับหลังท่อ ขยายใต้สททาง กว้าง ข้างละ 1.00 เมตร ทั้ง 2 ฝั่งทาง มีพื้นที่เท คอนกรีตไม่น้อยกว่า 182.00 ตร.ม.	800,000	800,000	800,000	800,000	800,000	ร้อยละ 80 ของ ประชาชนมี ความพึงพอใจใน การระบายน้ำเสีย ในชุมชน	ช่วยในการ ระบายน้ำเสียใน ชุมชนและ ป้องกันอุทกภัย	กองช่าง

ที่	โครงการ	วัตถุประสงค์	เป้าหมาย (ผลผลิตของโครงการ)	งบประมาณและที่ผ่านมา					ตัวชี้วัด (KPI)	ผลที่คาดว่าจะ จะได้รับ	หน่วยงาน รับผิดชอบหลัก
				2566 (บาท)	2567 (บาท)	2568 (บาท)	2569 (บาท)	2570 (บาท)			
59	วางท่อระบายน้ำ พร้อมขยายไหล่ทาง คสล. สายบ้านนางบุญ มี วงษ์ดี ถึงบ้านนาย ประสาธน์ ตุ่มทอง บ้าน โนนบ่อ หมู่ 10	เพื่อการระบายน้ำที่ สะดวกและป้องกันท่วม	วางท่อระบายน้ำ ขยายไหล่ทาง คสล. พร้อมบ่อพัก 11 บ่อ ยาว 106.00 เมตร เท คอนกรีตทับหลังท่อ กว้าง 0.40 เมตร มี พื้นที่เทคอนกรีตไม่ น้อยกว่า 42.00 ตร.ม.	450,000	450,000	450,000	450,000	450,000	ร้อยละ 80 ของ ประชาชนมี ความพึงพอใจใน การระบายน้ำเสีย ในชุมชน	ช่วยในการ ระบายน้ำเสียใน ชุมชนและ ป้องกันอุทกภัย	กองช่าง
60	วางท่อระบายน้ำ พร้อมขยายไหล่ทางค สล.สายบ้านนายสุพจน์ บุญมาตุ่น ถึงบ้านนาง บัวพันธ์ ชาติทำเล บ้านโนนบ่อ หมู่ 10	เพื่อการระบายน้ำที่ สะดวกและป้องกันท่วม	วางท่อระบายน้ำ ขยายไหล่ทาง คสล. พร้อมบ่อพัก 16 บ่อ ยาว 151.00 เมตร เท คอนกรีตทับหลังท่อ กว้าง 0.40 เมตร มี พื้นที่เทคอนกรีตไม่ น้อยกว่า 60.00 ตร.ม.	620,000	620,000	620,000	620,000	620,000	ร้อยละ 80 ของ ประชาชนมี ความพึงพอใจใน การระบายน้ำเสีย ในชุมชน	ช่วยในการ ระบายน้ำเสียใน ชุมชนและ ป้องกันอุทกภัย	กองช่าง
61	วางท่อระบายน้ำ พร้อมขยายไหล่ทาง คสล.สายบ้านนายสม พร น้อยมีถึงสามแยก บ้านโนนบ่อ หมู่ 10	เพื่อการระบายน้ำที่ สะดวกและป้องกันท่วม	วางท่อระบายน้ำ ขยายไหล่ทาง คสล. พร้อมบ่อพัก 20 บ่อ ยาว 198.00 เมตร เท คอนกรีตทับหลังท่อ กว้าง 0.50 เมตร มี พื้นที่เทคอนกรีตไม่ น้อยกว่า 99.00 ตร.ม.	820,000	820,000	820,000	820,000	820,000	ร้อยละ 80 ของ ประชาชนมี ความพึงพอใจใน การระบายน้ำเสีย ในชุมชน	ช่วยในการ ระบายน้ำเสียใน ชุมชนและ ป้องกันอุทกภัย	กองช่าง

ที่	โครงการ	วัตถุประสงค์	เป้าหมาย (ผลผลิตของโครงการ)	งบประมาณและที่ผ่านมา					ตัวชี้วัด (KPI)	ผลที่คาดว่าจะ จะได้รับ	หน่วยงาน รับผิดชอบหลัก
				2566 (บาท)	2567 (บาท)	2568 (บาท)	2569 (บาท)	2570 (บาท)			
62	วางท่อระบายน้ำ พร้อมขยายให้เส้นทาง คสล.สายบ้านนายอุดม ภาพทรัพย์เจริญถึง บ้านนางอุบลรัตน์ วงศ์ดี บ้านโนนบ่อ หมู่ 10	เพื่อการระบายน้ำที่ สะดวกและป้องกันท่วม	วางท่อระบายน้ำ ขนาด 0.40 เมตร ขยายให้เส้นทาง คสล. พร้อมบ่อพัก 22 บ่อ ยาว 216.00 เมตร เท คอนกรีตทับหลังท่อ กว้าง 0.50 เมตร มี พื้นที่คอนกรีตไม่ น้อยกว่า 108.00 ตร.ม.	900,000	900,000	900,000	900,000	900,000	ร้อยละ 80 ของ ประชาชนมีความพึงพอใจใน การระบายน้ำเสีย ในชุมชน	ช่วยในการ ระบายน้ำเสียใน ชุมชนและ ป้องกันอุทกภัย	กองช่าง
63	ปรับปรุงต่อเติมศาลา อเนกประสงค์ บ้านทำ ตุ้มของ หมู่ 11	ประชาชนในหมู่บ้านได้รับ ใช้ประโยชน์ร่วมกับเพื่อ ทำกิจกรรมต่างๆ	ขนาด 5x10 เมตร - ยกหลังคา 1 เมตร - ยกพื้นขึ้น 0.50 เมตร - ก่อกำแพงรอบ - ทำห้องปูกระเบื้อง ติดแอร์	700,000	700,000	700,000	700,000	700,000	ร้อยละ 80 ของ ประชาชนมีความพึงพอใจใน สถานที่	ประชาชนใน ตำบลและพื้นที่ ใกล้เคียงได้รับ ประโยชน์	กองช่าง
64	ก่อสร้างฝายน้ำล้น ท้ายหลวง (กระสอบ ทราย)บ้านท่าตุ้มของ หมู่ 11	เพื่อให้ประชาชนมีน้ำไว้ อุปโภค บริโภค	สร้างฝายกระสอบทราย	200,000	200,000	200,000	200,000	200,000	ร้อยละ 80 ของ ประชาชนมีความพึงพอใจ	ประชาชนมีน้ำ อุปโภค บริโภค เพียงพอ	กองช่าง

ที่	โครงการ	วัตถุประสงค์	เป้าหมาย (ผลผลิตของโครงการ)	งบประมาณและที่ผ่านมา					ตัวชี้วัด (KPI)	ผลที่คาดว่าจะ จะได้รับ	หน่วยงาน รับผิดชอบหลัก
				2566 (บาท)	2567 (บาท)	2568 (บาท)	2569 (บาท)	2570 (บาท)			
65	ก่อสร้างถนน คสล. หนองปากบ่อตลอด สาย (ฝั่งท่าชุมทอง) บ้านท่าชุมทอง หมู่ 11	ประชาชนในตำบลและ พื้นที่ใกล้เคียงได้รับความ สะดวกในการเดินทาง	ก่อสร้างถนน คสล. ระยะทาง 500.00 เมตร กว้าง 4.00 เมตร ไหล่ทาง 0.10 เมตร หรือพื้นที่เทคอนกรีต ไม่น้อยกว่า 20,000.00 ตร.ม.	1,200,000	1,200,000	1,200,000	1,200,000	1,200,000	ร้อยละ 80 ของ ประชาชนมีความพึงพอใจใน การสัญจรไปมา บนท้องถนน	ประชาชนใน ตำบลและพื้นที่ ใกล้เคียงได้รับ ประโยชน์	กองช่าง
66	ก่อสร้างหลังคาคลุม ลานกีฬาหมู่บ้าน บ้าน ท่าชุมทอง หมู่ 11	ประชาชนในหมู่บ้านได้รับ ใช้ประโยชน์ร่วมกันเพื่อ ทำกิจกรรมต่างๆ	ขนาด 20X20 เมตร 400 ตร.ม.	2,000,000	2,000,000	2,000,000	2,000,000	2,000,000	ร้อยละ 80 ของ ประชาชนมีความพึงพอใจใน สถานที่	ประชาชนใน ตำบลและพื้นที่ ใกล้เคียงได้รับ ประโยชน์	กองช่าง
67	ก่อสร้างรั้วรอบที่ สาธารณะประโยชน์ หลังคริสตจักร บ้านท่า ชุมทอง หมู่ 11	ประชาชนในหมู่บ้านได้รับ ใช้ประโยชน์ร่วมกันเพื่อ ทำกิจกรรมต่างๆ	ยาว 200 เมตร	600,000	600,000	600,000	600,000	600,000	ร้อยละ 80 ของ ประชาชนมีความพึงพอใจใน สถานที่	ประชาชนใน ตำบลและพื้นที่ ใกล้เคียงได้รับ ประโยชน์	กองช่าง
68	ก่อสร้างรางระบายน้ำ ทุกสายภายในหมู่บ้าน บ้านท่าชุมทอง หมู่ 11	เพื่อการระบายน้ำที่ สะดวกและป้องกันน้ำท่วม	รางระบายน้ำสำเร็จรูป กว้าง 0.60 เมตร ลึก 0.58 เมตร ระยะทาง 270.00 เมตร พร้อม บ่อพัก 1 บ่อ	500,000	500,000	500,000	500,000	500,000	ร้อยละ 80 ของ ประชาชนมีความพึงพอใจใน การระบายน้ำเสีย ในชุมชน	ช่วยในการ ระบายน้ำเสียใน ชุมชนและ ป้องกันอุทกภัย	กองช่าง
69	ก่อสร้างระบบประปา หมู่บ้านดงเจริญ บ้าน ดงเจริญ หมู่ 12	ประชาชนมีน้ำอุปโภค - บริโภค	1 จุด ระยะทางรวม 1,006 เมตร	3,800,000	3,800,000	3,800,000	3,800,000	3,800,000	ร้อยละ 80 ประชาชนมีความพึงพอใจมี น้ำอุปโภคบริโภค	ชุมชนมีน้ำ อุปโภคบริโภค อย่างเพียงพอ	กองช่าง

ที่	โครงการ	วัตถุประสงค์	เป้าหมาย (ผลผลิตของโครงการ)	งบประมาณและที่ผ่านมา						ตัวชี้วัด (KPI)	ผลที่คาดว่าจะ จะได้รับ	หน่วยงาน รับผิดชอบหลัก
				2566 (บาท)	2567 (บาท)	2568 (บาท)	2569 (บาท)	2570 (บาท)				
70	ลงทุนสร้างถนนภายในหมู่บ้าน (เส้นที่ชำรุดเสียหาย) บ้านดงเจริญ หมู่ 12	ประชาชนในตำบลและพื้นที่ใกล้เคียงได้รับความสะดวกในการเดินทาง	ถนนลูกรัง 320 ลบ.ม. พร้อมปรับปรุงเกยให้เรียบร้อย	280,000	280,000	280,000	280,000	280,000	ร้อยละ 80 ของประชาชนมีความพึงพอใจในการสำรวจไปมาบนท้องถนน	ประชาชนในตำบลและพื้นที่ใกล้เคียงได้รับประโยชน์	กองช่าง	
71	ติดตั้งเครื่องออกกำลังกายประจำหมู่บ้าน บ้านดงเจริญ หมู่ 12	เพื่อให้ประชาชนในหมู่บ้านมีอุปกรณ์ในการออกกำลังกาย	1 แห่ง	50,000	50,000	50,000	50,000	50,000	ร้อยละ 80 ของผู้เข้าร่วมออกกำลังกายมีสุขภาพแข็งแรง	ประชาชนมีสุขภาพแข็งแรง	กองช่าง	
72	ก่อสร้างถนนลูกรังจากถนนทางของเพียร ต้าเวียงคำ ถึงลำห้วยหลวง บ้านดงเจริญ หมู่ 12	ประชาชนในหมู่บ้านได้รับใช้ประโยชน์ร่วมกันเพื่อทำกิจกรรมต่างๆ	ถนนลูกรัง กว้าง 4 เมตร ยาว 435 เมตร	500,000	500,000	500,000	500,000	500,000	ร้อยละ 80 ของประชาชนมีความพึงพอใจ	ประชาชนในตำบลและพื้นที่ใกล้เคียงได้รับประโยชน์	กองช่าง	
73	ปรับปรุงภูมิทัศน์ภายในหมู่บ้าน บ้านดงเจริญ หมู่ 12	ประชาชนในหมู่บ้านได้รับใช้ประโยชน์ร่วมกันเพื่อทำกิจกรรมต่างๆ	โครงการปรับปรุงพื้นที่ ทราย ทางกลางป่า ทำความสะอาดพื้นที่	500,000	500,000	500,000	500,000	500,000	ร้อยละ 80 ของประชาชนมีความพึงพอใจในสถานที่	ประชาชนในตำบลและพื้นที่ใกล้เคียงได้รับประโยชน์	กองช่าง	
74	เสริมผิวแอสฟัลต์ตึกถนนสายกลางบ้าน บ้านดงเจริญ หมู่ 12	ประชาชนในตำบลและพื้นที่ใกล้เคียงได้รับความสะดวกในการเดินทาง	แอสฟัลต์ตึก ยาว 800 เมตร กว้าง 5 เมตร หรือมีพื้นที่ไม่น้อยกว่า 4,000 ตร.ม.	1,000,000	1,000,000	1,000,000	1,000,000	1,000,000	ร้อยละ 80 ของประชาชนมีความพึงพอใจในการสำรวจไปมาบนท้องถนน	ประชาชนในตำบลและพื้นที่ใกล้เคียงได้รับประโยชน์	กองช่าง	

ที่	โครงการ	วัตถุประสงค์	เป้าหมาย (ผลผลิตของโครงการ)	งบประมาณและที่ผ่านมา					ตัวชี้วัด (KPI)	ผลที่คาดว่าจะได้รับ	หน่วยงาน รับผิดชอบหลัก
				2566 (บาท)	2567 (บาท)	2568 (บาท)	2569 (บาท)	2570 (บาท)			
75	วางท่อระบายน้ำจากคลองสี่กั๊กสู่ลำห้วยหลวง บ้านดงเจริญ หมู่ 12	เพื่อการระบายน้ำที่สะดวกและป้องกันน้ำท่วม	วางท่อ ขนาด 0.40 เมตร ระยะทางยาว 784 เมตร	1,500,000	1,500,000	1,500,000	1,500,000	1,500,000	ร้อยละ 80 ของประชาชนมีความพึงพอใจในการระบายน้ำเสียในชุมชน	ช่วยในการระบายน้ำเสียในชุมชนและป้องกันอุทกภัย	กองช่าง
76	ก่อสร้างท่อลอดเหลี่ยมลำห้วยหลวง บ้านดงเจริญ หมู่ 12	ประชาชนมีน้ำอุปโภคและทำการเกษตร	1 จุด	500,000	500,000	500,000	500,000	500,000	ร้อยละ 80 ของประชาชนมีความพึงพอใจมีน้ำอุปโภคบริโภค	ชุมชนมีน้ำอุปโภคบริโภคได้อย่างเพียงพอ	กองช่าง
77	ก่อสร้างถนน คสล. จากถนนนายวิเชียร อ่อนเกลถึงลำห้วยหลวง บ้านดงเจริญ หมู่ 12	ประชาชนในตำบลและพื้นที่ใกล้เคียงได้รับความสะดวกในการเดินทาง	ก่อสร้างถนน คสล. ระยะทาง 813.00 เมตร กว้าง 4.00 เมตร ไหล่ทาง 0.10 เมตร หรือพื้นที่คอนกรีตไม่น้อยกว่า 3,252.00 ตร.ม.	1,900,000	1,900,000	1,900,000	1,900,000	1,900,000	ร้อยละ 80 ของประชาชนมีความพึงพอใจในการสัญจรไปมาบนท้องถนน	ประชาชนในตำบลและพื้นที่ใกล้เคียงได้รับประโยชน์	กองช่าง
78	ลงทุนก่อสร้างลำห้วยหลวง บ้านดงเจริญ หมู่ 12	ประชาชนในตำบลและพื้นที่ใกล้เคียงได้รับความสะดวกในการเดินทาง	ลงทุน 2,000 ลบ.ม.	400,000	400,000	400,000	400,000	400,000	ร้อยละ 80 ของประชาชนมีความพึงพอใจในการสัญจรไปมาบนท้องถนน	ประชาชนในตำบลและพื้นที่ใกล้เคียงได้รับประโยชน์	กองช่าง

ที่	โครงการ	วัตถุประสงค์	เป้าหมาย (ผลผลิตของโครงการ)	งบประมาณและที่ผ่านมา						ตัวชี้วัด (KPI)	ผลที่คาดว่าจะ จะได้รับ	หน่วยงาน รับผิดชอบหลัก
				2566 (บาท)	2567 (บาท)	2568 (บาท)	2569 (บาท)	2570 (บาท)				
79	ปรับปรุงซ่อมแซม คั้น คู่มือช่วยเหลือชาวบ้าน เจริญ หมู่ 12	ประชาชนในตำบลและ พื้นที่ใกล้เคียงได้รับความ สะดวกในการเดินทาง	ลดต้นทุน จำนวน 1,500 ลบ.ม.	100,000	100,000	100,000	100,000	100,000	ร้อยละ 80 ของ ประชาชนมี ความพึงพอใจใน การสัญจรไปมา บนท้องถนน	ประชาชนใน ตำบลและพื้นที่ ใกล้เคียงได้รับ ประโยชน์ ป้องกันน้ำกัด เซาะตลิ่ง	กองช่าง	
80	วางท่อระบายน้ำจาก โรงพยาบาลส่งเสริม สุขภาพตำบลหมู่มั่นถึง บ้านนายอภิชาติ อมร เวชบ้านหมู่มั่นพัฒนา หมู่ 13	เพื่อการระบายน้ำที่ สะดวกและป้องกันน้ำท่วม	วางท่อ ขนาด 0.40 เมตร ยาว 887 เมตร	6,500,000	6,500,000	6,500,000	6,500,000	6,500,000	ร้อยละ 80 ของ ประชาชนมี ความพึงพอใจใน การระบายน้ำเสีย ในชุมชน	ช่วยในการ ระบายน้ำเสียใน ชุมชนและ ป้องกันอุทกภัย	กองช่าง	
81	ปรับปรุงซ่อมแซม ศาลากลางบ้านหมู่มั่น พัฒนา บ้านหมู่มั่น พัฒนา หมู่ 13	ประชาชนในหมู่บ้านได้รับ ใช้ประโยชน์ร่วมกันเพื่อ ทำกิจกรรมต่างๆ	ปรับปรุงหลังคา , พื้น , ผนัง	500,000	500,000	500,000	500,000	500,000	ร้อยละ 80 ของ ประชาชนมี ความพึงพอใจใน สถานที่	ประชาชนใน ตำบลและพื้นที่ ใกล้เคียงได้รับ ประโยชน์	กองช่าง	
82	ก่อสร้างถนน คสล. สายรอบวัดป่า เทพารักษ์ บ้านหมู่มั่น พัฒนา หมู่ 13	ประชาชนในตำบลและ พื้นที่ใกล้เคียงได้รับความ สะดวกในการเดินทาง	ก่อสร้างถนน คสล. ระยะทาง 277.00 เมตร กว้าง 4.00 เมตร ไหล่ทาง 0.10 เมตร หรือพื้นที่เทศบาล ไม่น้อยกว่า 1,108.00 ตร.ม.	650,000	650,000	650,000	650,000	650,000	ร้อยละ 80 ของ ประชาชนมี ความพึงพอใจใน การสัญจรไปมา บนท้องถนน	ประชาชนใน ตำบลและพื้นที่ ใกล้เคียงได้รับ ประโยชน์	กองช่าง	

ที่	โครงการ	วัตถุประสงค์	เป้าหมาย (ผลผลิตของโครงการ)	งบประมาณและที่ผ่านมา					ตัวชี้วัด (KPI)	ผลที่คาดว่าจะ จะได้รับ	หน่วยงาน รับผิดชอบหลัก
				2566 (บาท)	2567 (บาท)	2568 (บาท)	2569 (บาท)	2570 (บาท)			
83	ก่อสร้างรวางเหล็กกัน ตกคลองชลประทาน พร้อมสัญญาณไฟ กระพริบ บ้านหมุ่มน พัฒนา หมู่ 13	ประชาชนในตำบลและ พื้นที่ใกล้เคียงได้รับความ สะดวกในการเดินทาง	รางเหล็กยาว 242 เมตร	450,000	450,000	450,000	450,000	450,000	ร้อยละ 80 ของ ประชาชนมี ความพึงพอใจใน การสัญจรไปมา บนท้องถนน	ประชาชนใน ตำบลและพื้นที่ ใกล้เคียงได้รับ ประโยชน์	กองช่าง
84	ก่อสร้างถนนลูกรังนา นายหมุน รูปพะมา ถึงบ้านหนองบ่อ บ้าน หมุ่มนพัฒนา หมู่ 13	ประชาชนในตำบลและ พื้นที่ใกล้เคียงได้รับความ สะดวกในการเดินทาง	ถนนลูกรัง กว้าง 3.70 เมตร ยาว 411 เมตร	500,000	500,000	500,000	500,000	500,000	ร้อยละ 80 ของ ประชาชนมี ความพึงพอใจใน การสัญจรไปมา บนท้องถนน	ประชาชนใน ตำบลและพื้นที่ ใกล้เคียงได้รับ ประโยชน์	กองช่าง
85	ก่อสร้างรางระบายน้ำ บ้านนายอัมพร ผาบ จุงถึงบ้านนายบุญมี ใจสุข บ้านหมุ่มน พัฒนา หมู่ 13	เพื่อการระบายน้ำที่ สะดวกและป้องกันท่วม	รางระบายน้ำสำเร็จรูป กว้าง 0.60 เมตร ลึก 0.58 เมตร ระยะทาง 131.00 เมตร พร้อม บ่อพัก 1 บ่อ	320,000	320,000	320,000	320,000	320,000	ร้อยละ 80 ของ ประชาชนมี ความพึงพอใจใน การระบายน้ำเสีย ในชุมชน	ช่วยในการ ระบายน้ำเสียใน ชุมชนและ ป้องกันอุทกภัย	กองช่าง
86	ก่อสร้างถนน คสล.ต่อ จากเดิมบริเวณหลัง บ้านนายสง่า พรหมกล บ้านหมุ่มนพัฒนา หมู่ 13	ประชาชนในตำบลและ พื้นที่ใกล้เคียงได้รับความ สะดวกในการเดินทาง	ก่อสร้างถนน คสล. ระยะทาง 7.00 เมตร กว้าง 4.00 เมตร ไหล่ ทาง 0.10 เมตร หรือ พื้นที่ที่คอนกรีตไม่ น้อยกว่า 21.00 ตร.ม.	15,000	15,000	15,000	15,000	15,000	ร้อยละ 80 ของ ประชาชนมี ความพึงพอใจใน การสัญจรไปมา บนท้องถนน	ประชาชนใน ตำบลและพื้นที่ ใกล้เคียงได้รับ ประโยชน์	กองช่าง

ที่	โครงการ	วัตถุประสงค์	เป้าหมาย (ผลผลิตของโครงการ)	งบประมาณและที่ผ่านมา					ตัวชี้วัด (KPI)	ผลที่คาดว่าจะ จะได้รับ	หน่วยงาน รับผิดชอบหลัก
				2566 (บาท)	2567 (บาท)	2568 (บาท)	2569 (บาท)	2570 (บาท)			
87	ขยายแหล่งสายข้าง อนามัยตลอดสาย พร้อมวางท่อระบายน้ำ บ้านหมูนพัฒนา หมู่ 13	ประชาชนในตำบลและ พื้นที่ใกล้เคียงได้รับความ สะดวกในการเดินทาง	ขยายแหล่งทางพร้อม วางท่อระบายน้ำ ขนาด 0.40 เมตร ยาว 1,163 เมตร	3,500,000	3,500,000	3,500,000	3,500,000	3,500,000	ร้อยละ 80 ของ ประชาชนมี ความพึงพอใจใน การสัญจรไปมา บนท้องถนน	ประชาชนใน ตำบลและพื้นที่ ใกล้เคียงได้รับ ประโยชน์	กองช่าง
88	ก่อสร้างรางระบายน้ำ สายบ้านงสมบอง ดอนสมพงษ์ ตลอดสาย บ้านหมูนพัฒนา หมู่ 13	เพื่อการระบายน้ำที่ สะดวกและป้องกันน้ำท่วม	รณระบายน้ำสำเร็จรูป กว้าง 0.60 เมตร ลึก 0.58 เมตร ระยะทาง 402.00 เมตร พร้อม บ่อพัก 1 บ่อ หมายถึง เหตุ มีการตัดถนน	1,000,000	1,000,000	1,000,000	1,000,000	1,000,000	ร้อยละ 80 ของ ประชาชนมี ความพึงพอใจใน การระบายน้ำเสีย ในชุมชน	ช่วยในการ ระบายน้ำเสียใน ชุมชนและ ป้องกันอุทกภัย	กองช่าง
89	ก่อสร้างถนน คสล. สายคุ้มบ้านใหม่ตลอด สาย บ้านหมูนพัฒนา หมู่ 13	ประชาชนในตำบลและ พื้นที่ใกล้เคียงได้รับความ สะดวกในการเดินทาง	ก่อสร้างถนน คสล. ระยะทาง 80.00 เมตร กว้าง 4.00 เมตร ไหล่ทาง 0.10 เมตร หรือพื้นที่เทคอนกรีต ไม่น้อยกว่า 320.00 ตร.ม.	200,000	200,000	200,000	200,000	200,000	ร้อยละ 80 ของ ประชาชนมี ความพึงพอใจใน การสัญจรไปมา บนท้องถนน	ประชาชนใน ตำบลและพื้นที่ ใกล้เคียงได้รับ ประโยชน์	กองช่าง
90	ขยายเขตประปาซอย บ้านนางสมบอง ดอน สมพงษ์ ตลอดสาย บ้านหมูนพัฒนา หมู่ 13	ประชาชนมีน้ำเพื่อแปร สภาพเป็นน้ำประปาไว้ อุปโภค บริโภค	ระยะทางยาว 402 เมตร	0	1	2	3	4	ร้อยละ 80 ประชาชนมี ความพึงพอใจมี น้ำอุปโภคบริโภค	ชุมชนมีน้ำ อุปโภคบริโภค อย่างเพียงพอ	กองช่าง

ที่	โครงการ	วัตถุประสงค์	เป้าหมาย (ผลผลิตของโครงการ)	งบประมาณและที่ผ่านมา					ตัวชี้วัด (KPI)	ผลที่คาดว่าจะ จะได้รับ	หน่วยงาน รับผิดชอบหลัก
				2566 (บาท)	2567 (บาท)	2568 (บาท)	2569 (บาท)	2570 (บาท)			
91	ก่อสร้างรางระบายน้ำ คู่มือใหม่ 4 ซอย บ้านหมุ่มพัฒนา หมู่ 13	เพื่อการระบายน้ำที่ สะดวกและป้องกันท่วม	รางระบายน้ำสำเร็จรูป กว้าง 0.60 เมตร ลึก 0.58 เมตร ระยะทาง 776.00 เมตร พร้อม บ่อพัก 20 บ่อ	1,800,000	1,800,000	1,800,000	1,800,000	1,800,000	ร้อยละ 80 ของ ประชาชนมี ความพึงพอใจใน การระบายน้ำเสีย ในชุมชน	ช่วยในการ ระบายน้ำเสียใน ชุมชนและ ป้องกันอุทกภัย	กองช่าง
92	ก่อสร้างถนนลูกรังจาก น่านายทวน มุมอภัย ถึง นานงคิมวล ซินฮวด บ้านหมุ่ม ม่นพัฒนา หมู่ 13	ประชาชนในตำบลและ พื้นที่ใกล้เคียงได้รับความ สะดวกในการเดินทาง	ถนนลูกรังทำคันดิน กว้าง 4 เมตร ยาว 189 เมตร สูง 0.60 เมตร ลูกรัง กว้าง 4 เมตร ยาว 465 เมตร	600,000	600,000	600,000	600,000	600,000	ร้อยละ 80 ของ ประชาชนมี ความพึงพอใจใน การสัญจรไปมา บนท้องถนน	ประชาชนใน ตำบลและพื้นที่ ใกล้เคียงได้รับ ประโยชน์	กองช่าง
93	ก่อสร้างถนนลูกรัง 3 สาย บ้านหมุ่ม พัฒนา หมู่ 13 -วัดป่าพารักษ์ถึง คลองส่งน้ำ -ซอยบ้านนายสมศักดิ์ สมสะอาด -บ้านนางสนิต พร้อม คิลป์ ถึง บ้านนางหนู พิศ มูลเสน	ประชาชนในตำบลและ พื้นที่ใกล้เคียงได้รับความ สะดวกในการเดินทาง	ถนนลูกรัง สายที่ 1 วัดป่าพารักษ์ถึง คลองส่งน้ำ กว้าง 3.50 เมตร ยาว 1,515 เมตร ถนนลูกรัง สายที่ 2 ซอยบ้านนาย สมศักดิ์ ศรีสะอาด กว้าง 3.50 เมตร ยาว 150 เมตร สายที่ 3 เปลี่ยนทำถนน คสล. กว้าง 4 เมตร ยาว 39 เมตร หรือมีพื้นที่เท คอนกรีตไม่น้อยกว่า 160 ตร.ม.	-	-	-	-	-	ร้อยละ 80 ของ ประชาชนมี ความพึงพอใจใน การสัญจรไปมา บนท้องถนน	ประชาชนใน ตำบลและพื้นที่ ใกล้เคียงได้รับ ประโยชน์	กองช่าง

ที่	โครงการ	วัตถุประสงค์	เป้าหมาย (ผลผลิตของโครงการ)	งบประมาณและที่ผ่านมา						ตัวชี้วัด (KPI)	ผลที่คาดว่าจะ จะได้รับ	หน่วยงาน รับผิดชอบหลัก
				2566 (บาท)	2567 (บาท)	2568 (บาท)	2569 (บาท)	2570 (บาท)				
94	ต่อเติมปรับปรุง ซ่อมแซม อาคารจอดรถ รถเป็นที่ทำงาน	ประชาชนในหมู่บ้านได้รับ ใช้ประโยชน์ร่วมกันเพื่อ ทำกิจกรรมต่างๆ	ก่อสร้าง ยานยนต์ ติดตั้ง เครื่องปรับอากาศ	500,000	500,000	500,000	500,000	500,000	ร้อยละ 80 ของ ประชาชนมี ความพึงพอใจใน สถานที่	ประชาชนได้รับ ความ สะดวกสบายใน การมาติดต่อ ราชการ	กองช่าง	
95	โครงการซ่อมสร้าง ถนนลาดยาง ให้เป็น ถนน คสล . สาย มิตรภาพ - หมู่ ๖	ประชาชนในตำบลและ พื้นที่ใกล้เคียงได้รับความ สะดวกในการเดินทาง	ก่อสร้างถนน คสล. ระยะทาง 3000.00 เมตร กว้าง 8.00 เมตร ไหล่ทาง 0.10 เมตร โดยดำเนินการปีละ 600.00 ม.	3,500,000	3,500,000	3,500,000	3,500,000	3,500,000	ร้อยละ 80 ของ ประชาชนมี ความพึงพอใจใน การสัญจรไปมา บนท้องถนน	ประชาชนใน ตำบลและพื้นที่ ใกล้เคียงได้รับ ประโยชน์	กองช่าง	
96	ต่อเติมปรับปรุง ซ่อมแซม อาคารจอดรถ รถเป็นห้องเก็บพัสดุ อุปกรณ์ ของ อบต.หมู่ ๖	เพื่อความเรียบร้อย สะดวกแก่การจัดเก็บ ลด โอกาสสูญหาย	ก่อสร้าง ยานยนต์ ติดตั้งประตู หน้าต่าง	500,000	500,000	500,000	500,000	500,000	ร้อยละ 80 ของ ประชาชนมี ความพึงพอใจใน สถานที่	เพื่อเพิ่ม ประสิทธิภาพ การจัดเก็บพัสดุ อุปกรณ์ เครื่องมือ เครื่องใช้ของ อบต.หมู่ ๖	กองช่าง	
97	ปรับปรุงโรงเก็บพัสดุ หลังเดิม	เพื่อความเรียบร้อย สะดวกแก่การจัดเก็บ ลด โอกาสสูญหาย	ปรับปรุงซ่อมแซม หลังคา หน้าต่าง ประตู จำนวน 1 หลัง	500,000	500,000	500,000	500,000	500,000	ร้อยละ 80 ของ ประชาชนมี ความพึงพอใจใน สถานที่	เพื่อเพิ่ม ประสิทธิภาพ การจัดเก็บพัสดุ อุปกรณ์ เครื่องมือ เครื่องใช้ของ อบต.หมู่ ๖	กองช่าง	

ที่	โครงการ	วัตถุประสงค์	เป้าหมาย (ผลผลิตของโครงการ)	งบประมาณและที่ผ่านมา					ตัวชี้วัด (KPI)	ผลที่คาดว่าจะ จะได้รับ	หน่วยงาน รับผิดชอบหลัก
				2566 (บาท)	2567 (บาท)	2568 (บาท)	2569 (บาท)	2570 (บาท)			
98	ก่อสร้างอาคารเรียน 2 ชั้น โรงเรียน อนุบาลหมุ่มพัฒนา/ ศพด.หมุ่มพัฒนา	เพื่อการยกระดับการจัด การศึกษาของอบต.และ มีห้องเรียนสำหรับนักเรียน	ตามแบบมาตรฐาน อาคารเด็กเล็ก 200 คน 8 ห้องเรียน	12,000,000	12,000,000	12,000,000	12,000,000	12,000,000	ร้อยละ 100 ของ เด็กนักเรียนมี ห้องเรียนเพียงพอ	จัดการศึกษาที่มี คุณภาพเท่า เทียมกัน	กองการศึกษา
99	โครงการปรับปรุงพื้นที่ (ถมดิน)ที่ดิน สาธารณประโยชน์ ของหมู่ 13 หมุ่ม พัฒนา	ประชาชนในตำบลและ พื้นที่ใกล้เคียงมีความพึง พอใจ	ปริมาณดินชุด,ถม 75,000 ลบ.ม.	1,200,000	1,200,000	1,200,000	1,200,000	1,200,000	ร้อยละ 80 ของ ประชาชนมี ความพึงพอใจใน สถานที่	ประชาชนใน ตำบลและพื้นที่ ใกล้เคียงได้รับ ประโยชน์	กองการศึกษา/ กองช่าง
100	โครงการปรับปรุงรั้ว ศพด.บ้านทุ่งแร่ หมู่ 4	ประชาชนในพื้นที่และ ใกล้เคียงได้รับความ ปลอดภัย	ยาว 120 เมตร สูง 2.00 เมตร	500,000	500,000	500,000	500,000	500,000	ร้อยละ 80 ของ ประชาชนมี ความพึงพอใจใน ความปลอดภัย	ประชาชนใน ตำบลและพื้นที่ ใกล้เคียงได้รับ ประโยชน์	กองการศึกษา/ กองช่าง
101	โครงการปรับปรุงภูมิ ทัศน์ที่ดิน สาธารณประโยชน์ หมู่ 13 บ้านหมุ่มพัฒนา	เพื่อประชาชนในหมู่บ้าน และพื้นที่ใกล้เคียงได้ใช้ ประโยชน์ร่วมกันเพื่อทำ กิจกรรมต่างๆ	เอกรตปรับพื้นที่ กรูย ทางถางป่า ทำความ สะอาดพื้นที่	500,000	500,000	500,000	500,000	500,000	ร้อยละ 80 ของ ประชาชนมี ความพึงพอใจใน สถานที่	ประชาชนใน ตำบลและพื้นที่ ใกล้เคียงได้รับ ประโยชน์	กองช่าง
102	โครงการก่อสร้างรั้ว รอบที่ดิน สาธารณประโยชน์ หมู่ 13 บ้านหมุ่มพัฒนา	เพื่อประชาชนในหมู่บ้าน และพื้นที่ใกล้เคียงได้ใช้ ประโยชน์ร่วมกันเพื่อทำ กิจกรรมต่างๆ	ยาว 300 เมตร สูง 2.00 เมตร	1,200,000	1,200,000	1,200,000	1,200,000	1,200,000	ร้อยละ 80 ของ ประชาชนมี ความพึงพอใจใน สถานที่	ประชาชนใน ตำบลและพื้นที่ ใกล้เคียงได้รับ ประโยชน์	กองช่าง

ที่	โครงการ	วัตถุประสงค์	เป้าหมาย (ผลผลิตของโครงการ)	งบประมาณและที่ผ่านมา					ตัวชี้วัด (KPI)	ผลที่คาดว่าจะ จะได้รับ	หน่วยงาน รับผิดชอบหลัก
				2566 (บาท)	2567 (บาท)	2568 (บาท)	2569 (บาท)	2570 (บาท)			
103	โครงการปรับปรุงต่อเติมข้างห้องกองช่างเป็นห้องซ่อมบำรุง	เพื่อความเรียบร้อย สะดวกแก่การจัดเก็บ วัสดุ อุปกรณ์	ปรับปรุงซ่อมแซม หลังคา หน้าต่าง ประตู จำนวน 1 หลัง	500,000	500,000	500,000	500,000	500,000	ร้อยละ 80 ของ ประชาชนมีความพึงพอใจในสถานที่	เพื่อเพิ่มประสิทธิภาพการจัดเก็บวัสดุ อุปกรณ์ เครื่องมือ เครื่องใช้ของ อบต. หนองนาคำ	กองช่าง
104	โครงการซ่อมสร้างถนนลาดยางเป็นผิวจราจร คสล. สายท่าตุม หนองนาคำ สะพานคลองสันน้ำ บ้านหนองนาคำ หมู่ 13	ประชาชนในตำบลและพื้นที่ใกล้เคียงได้รับความสะดวกในการเดินทาง	ก่อสร้างถนน คสล. ระยะทาง 100.00 เมตร กว้าง 7.00 เมตร ให้หรือพื้นที่เทคอนกรีตไม่น้อยกว่า 700 ตร.ม.	400,000	400,000	400,000	400,000	400,000	ร้อยละ 80 ของ ประชาชนมีความพึงพอใจในการสัญจรไปมาบนท้องถนน	ประชาชนในตำบลและพื้นที่ใกล้เคียงได้รับประโยชน์	กองช่าง
105	ปรับปรุงที่จอดรถองค์การบริหารส่วนตำบลหนองนาคำ	ประชาชนในหมู่บ้านได้รับใช้ประโยชน์ร่วมกันเพื่อทำกิจกรรมต่างๆ	ขนาด กว้าง 8.00 ม. ยาว 38.00 ม. หรือพื้นที่ใช้สอยไม่น้อยกว่า 305 ตร.ม.	500,000	500,000	500,000	500,000	500,000	ร้อยละ 80 ของ ประชาชนมีความพึงพอใจในสถานที่	ประชาชนได้รับความ สะดวกสบายในการมาติดต่อราชการ	กองช่าง
106	โครงการก่อสร้างสำนักงานองค์การบริหารส่วนตำบลหนองนาคำ	เพื่ออำนวยความสะดวกในการประกอบกิจกรรม และการติดต่อประสานงานกับประชาชนทั่วไป	1 โครงการ	1 โครงการ	1 โครงการ	1 โครงการ	1 โครงการ	1 โครงการ	ร้อยละ 80 ของ ประชาชนมีความพึงพอใจ	ประชาชนได้รับความ สะดวกสบายในการมาติดต่อราชการ	กองช่าง

ที่	โครงการ	วัตถุประสงค์	เป้าหมาย (ผลผลิตของโครงการ)	งบประมาณและที่ผ่านมา					ตัวชี้วัด (KPI)	ผลที่คาดว่าจะ จะได้รับ	หน่วยงาน รับผิดชอบหลัก
				2566 (บาท)	2567 (บาท)	2568 (บาท)	2569 (บาท)	2570 (บาท)			
107	ต่อเติมอาคารงาน ป้องกันและบรรเทาสา ธารณภัย	เพื่อให้รองรับการ ขยายตัวของงานป้องกัน และบรรเทาสาธารณภัย โครงการศูนย์ปฏิบัติการ กล้องวงจรปิด (cctv center)	24 ตารางเมตร	500,000	500,000	500,000	500,000	500,000	ร้อยละ 80 ของ ประชาชนมี ความพึงพอใจใน การรับรู้ข้อมูลใน ความปลอดภัยและ ในชีวิตและ ทรัพย์สิน	ประชาชนใน ตำบลและพื้นที่ ใกล้เคียงได้รับ ประโยชน์ใน ด้านป้องกันและ ระงับอัคคีภัย	สำนักปลัด
108	ก่อสร้างสถานีสูบ-จ่าย น้ำดื่มรถน้ำ - ระดับเพลิง	เพื่อความสะดวกรวดเร็วและ ในการป้องกันระงับ อัคคีภัย และภัยแล้ง	บ่มสูบน้ำด้วยไฟฟ้า ขนาด 3 นิ้ว พร้อม อาคารโรงสูบ	300,000	300,000	300,000	300,000	300,000	ร้อยละ 80 ของ ประชาชนมี ความพึงพอใจใน การป้องกันและ ระงับอัคคีภัย	ประชาชนใน ตำบลและพื้นที่ ใกล้เคียงได้รับ ประโยชน์	กองช่าง
109	ปรับปรุงซ่อมแซม สร้างป้าย องค์การ บริหารส่วนตำบลหมู่มน	ประชาชนในหมู่บ้านได้รับ ใช้ประโยชน์ร่วมกันเพื่อ ทำกิจกรรมต่างๆ	ขนาด กว้าง 0.90 ม. ยาว 5.00 ม.	50,000	50,000	50,000	50,000	50,000	ร้อยละ 80 ของ ประชาชนมี ความพึงพอใจใน สถานที่	ประชาชนได้รับ ความ สะดวกสบายใน การมาติดต่อ ราชการ	กองช่าง
110	ต่อเติมอาคารอเนก ประสงค์เป็นห้อง ประชุมพร้อมเวทีจัด แสดง	ประชาชนในหมู่บ้านได้รับ ใช้ประโยชน์ร่วมกันเพื่อ ทำกิจกรรมต่างๆ	ขนาด กว้าง 10.00 ม. ยาว 15.00 ม.หรือ พื้นที่ใช้สอยไม่น้อยกว่า 150 ตรม.	750,000	750,000	750,000	750,000	750,000	ร้อยละ 80 ของ ประชาชนมี ความพึงพอใจใน สถานที่	ประชาชนได้รับ ความ สะดวกสบายใน การมาติดต่อ ราชการ	กองช่าง

ที่	โครงการ	วัตถุประสงค์	เป้าหมาย (ผลผลิตของโครงการ)	งบประมาณและที่ผ่านมา					ตัวชี้วัด (KPI)	ผลที่คาดว่าจะ จะได้รับ	หน่วยงาน รับผิดชอบหลัก
				2566 (บาท)	2567 (บาท)	2568 (บาท)	2569 (บาท)	2570 (บาท)			
111	ปรับปรุงระบบระบาย น้ำภายในสำนักงาน องค์การ บริหารส่วน ตำบลหมู่น	ประชาชนในหมู่บ้านได้รับ ใช้ประโยชน์ร่วมกันเพื่อ ทำกิจกรรมต่างๆ	1 โครงการ	450,000	450,000	450,000	450,000	450,000	ร้อยละ 80 ของ ประชาชนมีความ พึงพอใจใน สถานที่	ประชาชนได้รับความ สะดวกสบายใน การมาติดต่อ ราชการ	กองช่าง
112	ติดตั้งหม้อแปลงแรงสูง ภายใน สำนักงาน องค์การบริหารส่วน ตำบล หมู่น	เพื่อลดปัญหาไฟฟ้าดับ ไฟฟ้ากระชาก	จำนวน 1 ลูก ขนาด 100 KVA	400,000	400,000	400,000	400,000	400,000	กระแสไฟฟ้าที่มี ความเสถียร	ประชาชนผู้มา ใช้บริการได้รับ ความสะดวก	กองช่าง
113	ก่อสร้างอาคารเก็บพัสดุ	เพื่อความเป็นระเบียบ สะดวกแก่การจัดเก็บ ลด โอกาสสูญหาย	ขนาด 6.00x12.00 ม. พื้นที่ใช้สอย 72 ตรม.	980,000	980,000	980,000	980,000	980,000	ร้อยละ 80 ของ ประชาชนมีความ พึงพอใจใน	ประชาชนได้รับ ความ สะดวกสบายใน	กองช่าง
114	โครงการก่อสร้าง โรงเรียนอนุบาล ของ องค์การบริหารส่วน ตำบลหมู่น	เพื่อขยายระดับการจัด การศึกษาของอบต.และ มีห้องเรียนสำหรับนักเรียน	ตามแบบแปลน มาตรฐานอาคารเรียน โดย กรมส่งเสริมการ ปกครองท้องถิ่น	9,000,000	9,000,000	9,000,000	9,000,000	9,000,000	ร้อยละ 100 ของ เด็กนักเรียนมี ห้องเรียนเพียงพอ	จัดการศึกษาที่มี คุณภาพเท่า เทียมกัน	กองการศึกษา
115	โครงการปรับปรุงพื้นที่ (ขุดดิน-ถมดิน)ที่ดิน สาธารณประโยชน์ เพื่อใช้ในการก่อสร้าง สำนักงาน องค์การ บริหารส่วนตำบลหมู่น	เพื่ออำนวยความสะดวก ในการประกอบกิจกรรม และการติดต่อ ประสานงานกับ ประชาชนทั่วไป	1 โครงการ	11,000,000	11,000,000	11,000,000	11,000,000	11,000,000	ร้อยละ 80 ของ ประชาชนมีความ พึงพอใจ	ประชาชนได้รับ ความ สะดวกสบายใน การมาติดต่อ ราชการ	กองช่าง

รายละเอียดโครงการพัฒนา

แผนพัฒนาท้องถิ่น (พ.ศ. 2566 - 2570)

องค์การบริหารส่วนตำบลหมูเมน

ผ. 02

- ก. ยุทธศาสตร์จังหวัดที่ 1 การพัฒนาศักยภาพการลงทุนเพื่อเพิ่มขีดความสามารถในการแข่งขันด้วยเทคโนโลยีที่ทันสมัยและเป็นสากล
- ข. ยุทธศาสตร์การพัฒนาของ อปท. ในเขตจังหวัดที่ 4 ด้านการจัดการศึกษาและเสริมสร้างความเข้มแข็งของสังคม

1. ยุทธศาสตร์การพัฒนาด้านโครงสร้างพื้นฐาน

1.1 แผนงานเคหะและชุมชน

ที่	โครงการ	วัตถุประสงค์	เป้าหมาย	งบประมาณและที่ผ่านมา					ตัวชี้วัด (KPI)	ผลที่คาดว่าจะได้รับ	หน่วยงานรับผิดชอบหลัก
				2566 (บาท)	2567 (บาท)	2568 (บาท)	2569 (บาท)	2570 (บาท)			
1	ขยายเขตเพิ่มหม้อแปลงไฟฟ้า สายบ้านนายยุทธ โพทรัพย์ - บ้านนายดิรัตน์ จำนวนศาลร์ บ้านแวง หมู่ 2	เพื่อให้ประชาชนได้มีไฟฟ้าใช้ได้อย่างทั่วถึง	ระยะทางประมาณ 1 กิโลเมตร	1,000,000	1,000,000	1,000,000	1,000,000	1,000,000	ครัวเรือนที่มีไฟฟ้า	ประชาชนมีไฟฟ้าใช้อย่างทั่วถึง	กองช่าง
2	ขยายเขตไฟฟ้าการเกษตรวัด ส่างหินสามัคคีธรรมบ้านแวง หมู่ 2	เพื่อให้ประชาชนได้มีไฟฟ้าใช้ได้อย่างทั่วถึง	ระยะทางประมาณ 2 กิโลเมตร	1,000,000	1,000,000	1,000,000	1,000,000	1,000,000	ครัวเรือนที่มีไฟฟ้า	ประชาชนมีไฟฟ้าใช้อย่างทั่วถึง	กองช่าง
3	ขยายเขตไฟฟ้าแสงสว่าง เส้นทางไปบ้านบ่อน้อย บ้านสูงแคน หมู่ที่ 3	เพื่อให้ประชาชนได้มีไฟฟ้าใช้ได้อย่างทั่วถึง	ระยะทางประมาณ 1 กิโลเมตร	500,000	500,000	500,000	500,000	500,000	ครัวเรือนที่มีไฟฟ้า	ประชาชนมีไฟฟ้าใช้อย่างทั่วถึง	กองช่าง
4	ขยายเขตไฟฟ้าสายบ้านนายไส นันทจันทร์ ถึงหนองพัง บ้านสูงแคน หมู่ที่ 3	เพื่อให้ประชาชนได้มีไฟฟ้าใช้ได้อย่างทั่วถึง	ระยะทางประมาณ 1 กิโลเมตร	500,000	500,000	500,000	500,000	500,000	ครัวเรือนที่มีไฟฟ้า	ประชาชนมีไฟฟ้าใช้อย่างทั่วถึง	กองช่าง
5	ขยายเขตไฟฟ้าสายบ้านนาย เก่ง ปากูด ตอดสาย บ้านสูงแคน หมู่ที่ 3	เพื่อให้ประชาชนได้มีไฟฟ้าใช้ได้อย่างทั่วถึง	ระยะทางประมาณ 1 กิโลเมตร	500,000	500,000	500,000	500,000	500,000	ครัวเรือนที่มีไฟฟ้า	ประชาชนมีไฟฟ้าใช้อย่างทั่วถึง	กองช่าง

ที่	โครงการ	วัตถุประสงค์	เป้าหมาย	งบประมาณและที่ผ่านมา					ตัวชี้วัด (KPI)	ผลที่คาดว่าจะได้รับ	หน่วยงานรับผิดชอบหลัก
				2566 (บาท)	2567 (บาท)	2568 (บาท)	2569 (บาท)	2570 (บาท)			
6	ขยายเขตไฟฟ้าสายข้างลำห้วยหลวง บ้านทุ่งแร่ หมู่ที่ 4	เพื่อให้ประชาชนได้มีไฟฟ้าใช้ได้อย่างทั่วถึง	ผลผลิตของโครงการ ระยะทางประมาณ 1 กิโลเมตร	500,000	500,000	500,000	500,000	500,000	ครัวเรือนที่มีไฟฟ้าใช้	ประชาชนมีไฟฟ้าใช้อย่างทั่วถึง	กองช่าง
7	ขยายเขตประปาส่วนภูมิภาค ภายในหมู่บ้าน บ้านท่าตูม หมู่ที่ 5	ประชาชนมีน้ำเพื่อแปรสภาพเป็นน้ำประปาไว้อุปโภค บริโภค	ระยะทางประมาณ 1.50 กิโลเมตร	500,000	500,000	500,000	500,000	500,000	ร้อยละ 80 ประชาชนมีความพึงพอใจมีน้ำอุปโภคบริโภค	ชุมชนมีน้ำอุปโภค บริโภคอย่างเพียงพอ	กองช่าง
8	โครงการขยายเขตไฟฟ้าสามแยกบ้านนายเอกรินทร์ คมคายตลอดสาย บ้านท่าตูม หมู่ที่ 5	ประชาชนในตำบลและพื้นที่ใกล้เคียงได้รับความสะดวกในการเดินทาง	ระยะทางประมาณ 1 กิโลเมตร	500,000	500,000	500,000	500,000	500,000	ร้อยละ 80 ของประชาชนมีความพึงพอใจในการสัญจรไปมาบนท้องถนน	ประชาชนในตำบล และพื้นที่ใกล้เคียงได้รับประโยชน์	กองช่าง
9	ขยายเขตประปาส่วนภูมิภาค 5 สาย บ้านโนนบ่อ หมู่ 10 2.1 ขอยศาลบู่วังหิน 2.2 ขอยบ้านนายประสิทธิ์ ศรีไสดาพล 2.3 ขอยบ้านนายธนเกียรติ เหมทัย 2.4 ขอยบ้านนางนงนุช ถึงบ้านนายสมพร น้อยมี ถึงสามแยกกุดสระ 2.5 ขอยบ้านนายสมพร น้อยมี	ประชาชนมีน้ำเพื่อแปรสภาพเป็นน้ำประปาไว้อุปโภค บริโภค	ระยะทางรวม 920 เมตร วัตถุประสงค์ ตามปริมาณการหน่วยงานรับผิดชอบ	500,000	500,000	500,000	500,000	500,000	ร้อยละ 80 ประชาชนมีความพึงพอใจมีน้ำอุปโภคบริโภค	ชุมชนมีน้ำอุปโภค บริโภคอย่างเพียงพอ	กองช่าง

ที่	โครงการ	วัตถุประสงค์	เป้าหมาย	งบประมาณและที่ผ่านมา					ตัวชี้วัด (KPI)	ผลที่คาดว่าจะได้รับ	หน่วยงานรับผิดชอบหลัก
				2566 (บาท)	2567 (บาท)	2568 (บาท)	2569 (บาท)	2570 (บาท)			
10	ขยายเขตไฟฟ้า 3 เฟส บ้านโนนบ่อ หมู่ 10 จำนวน 4 สาย 1สายบ้านนายสนอง ศรีหาพันธ์ รูป - บ้านนายธนเกียรติ เหมทัย 2สายบ้านนางบุญมี วงษ์ดี - บ้านนายเตียงคำ โพนชะลี 3สายบ้านนางอนุรัตน์ วงษ์ดี - บ้านนายสมพร น้อยมี 4สายบ้านนางบุญมี วงษ์ดี - ศาลปู่สิงห์	เพื่อให้ประชาชนได้มีไฟฟ้าใช้ได้อย่างทั่วถึง	ระยะทางรวม 1,000 เมตร วัสดุ อุปกรณ์ ตามประมาณการ หน่วยงานรับผิดชอบ	500,000	500,000	500,000	500,000	500,000	ครัวเรือนที่มีไฟฟ้า	ประชาชนมีไฟฟ้าใช้อย่างทั่วถึง	กองช่าง
11	ขยายเขตไฟฟ้าสายบ้านนายอัมพร สิมสีพิมพ์ ตลอดสาย บ้านท่าคูมของ หมู่ 11	เพื่อให้ประชาชนได้มีไฟฟ้าใช้ได้อย่างทั่วถึง	ขยายเขตไฟฟ้า ยาว 150 เมตร เสา 5 ต้น	200,000	200,000	200,000	200,000	200,000	ครัวเรือนที่มีไฟฟ้า	ประชาชนมีไฟฟ้าใช้อย่างทั่วถึง	กองช่าง
12	ติดตั้งไฟแสงสว่างหลังงานแสงอาทิตย์ลำห้วยหลวง บ้านท่าคูมของ หมู่ 11	ประชาชนในตำบลและพื้นที่ใกล้เคียงได้รับความสะดวกในการเดินทาง	เสาไฟฟ้า จำนวน 25 ต้น	200,000	200,000	200,000	200,000	ร้อยละ 80 ของประชาชนมีความพึงพอใจในการสัญจรไปมาบนท้องถนน	ประชาชนในตำบลและพื้นที่ใกล้เคียงได้รับประโยชน์	กองช่าง	
13	ขยายเขตไฟฟ้าสามเฟสสายบ้านนางกิมพานันท์ บ้านดงเจริญ หมู่ 12	เพื่อให้ประชาชนได้มีไฟฟ้าใช้ได้อย่างทั่วถึง	ระยะทางประมาณ 1 กิโลเมตร	500,000	500,000	500,000	500,000	500,000	ครัวเรือนที่มีไฟฟ้า	ประชาชนมีไฟฟ้าใช้อย่างทั่วถึง	กองช่าง

รายละเอียดโครงการพัฒนา  
แผนพัฒนาท้องถิ่น (พ.ศ. 2566 - 2570)  
องค์การบริหารส่วนตำบลหมู่งน

ผ. 02

ก. ยุทธศาสตร์จังหวัดที่ 2 การส่งเสริมการพัฒนาเกษตรอุตสาหกรรมยกระดับมาตรฐานการผลิตสินค้าเกษตรปลอดภัยและเกษตรอินทรีย์

ข. ยุทธศาสตร์การพัฒนาของ อปท. ในเขตจังหวัดที่ 1 ด้านการพัฒนาเศรษฐกิจชุมชน

2.ยุทธศาสตร์พัฒนาด้านเศรษฐกิจ

2.1 แผนงานการเกษตร

ที่	โครงการ	วัตถุประสงค์	เป้าหมาย (ผลผลิตของโครงการ)	งบประมาณและที่ผ่านมา					ตัวชี้วัด (KPI)	ผลที่คาดว่าจะได้รับ	หน่วยงาน รับผิดชอบหลัก
				2566 (บาท)	2567 (บาท)	2568 (บาท)	2569 (บาท)	2570 (บาท)			
1	โครงการส่งเสริมการใช้และผลิตปุ๋ยอินทรีย์	เพื่อส่งเสริมให้เกษตรกรมีปุ๋ยอินทรีย์ที่ผลิตเอง ราคาถูก , เป็นการลดต้นทุนในการซื้อปุ๋ยอินทรีย์	จำนวน 1 โครงการ	50,000	50,000	50,000	50,000	50,000	ร้อยละ80ของเกษตรกรที่ใช้ปุ๋ยอินทรีย์ คุณภาพดีและราคาถูก	กองส่งเสริม การเกษตร	
2	โครงการส่งเสริมการปลูกพืชผักให้ปลอดภัย	เกษตรกรได้รับความรู้ถูกวิธีในการผลิต , เป็นการลดการใช้สารเคมี และปุ๋ยเคมีที่ทำให้เกิดอันตรายต่อสุขภาพ ของผู้ผลิตและผู้บริโภค	จำนวน 1 โครงการ	50,000	50,000	50,000	50,000	50,000	ผู้บริโภคได้รับผลผลิตที่ปลอดภัย สารพิษและทำให้ภาพแวดล้อมดีขึ้น , เพิ่มรายได้ให้กับเกษตรกร	กองส่งเสริม การเกษตร	
3	โครงการส่งเสริมสินค้า OTOP	เพื่อจัดทำฐานข้อมูลผู้ผลิตผู้ประกอบการ OTOP	กลุ่มอาชีพในเขตพื้นที่ อบต. หมู่งน	50,000	50,000	50,000	50,000	50,000	ร้อยละ80ของประชาชนได้พัฒนาสินค้า	กองส่งเสริม การเกษตร	

ที่	โครงการ	วัตถุประสงค์	เป้าหมาย (ผลผลิตของโครงการ)	งบประมาณและที่ผ่านมา					ตัวชี้วัด (KPI)	ผลที่คาดว่าจะ จะได้รับ	หน่วยงาน รับผิดชอบหลัก
				2566 (บาท)	2567 (บาท)	2568 (บาท)	2569 (บาท)	2570 (บาท)			
4	โครงการส่งเสริมเพิ่มประสิทธิภาพการเพาะเลี้ยงสัตว์น้ำเสียด	สร้างกระบวนการเรียนรู้เพื่อพัฒนาอาชีพการเลี้ยงสัตว์	จำนวน 100 คน	50,000	50,000	50,000	50,000	50,000	ร้อยละ80ของประชาชนได้พัฒนาการเพาะเลี้ยงสัตว์น้ำเสียด	ให้ความรู้ทักษะการส่งเสริมพัฒนาการด้านปศุสัตว์ , กลุ่มอาชีพมีเงินทุนเพื่อการในการดำเนินงานกิจกรรมกลุ่ม	กองส่งเสริมการเกษตร
5	โครงการส่งเสริมการปลูกพืชดูแล	1. เพื่อเป็นอาชีพเสริมจากการทำนา 2. เพิ่มรายได้ในครัวเรือน	เกษตรกรจำนวน 300 คน	50,000	50,000	50,000	50,000	50,000	ร้อยละ80ของประชาชนได้พัฒนาการเพาะปลูก	เกษตรกรมีอาชีพเสริม และมีรายได้เพิ่มในครัวเรือน	กองส่งเสริมการเกษตร
6	โครงการช่วยเหลือเกษตรกรที่ประสบภัยธรรมชาติ	เพื่อช่วยเหลือเกษตรกรที่ประสบภัยธรรมชาติ เช่น น้ำท่วม ภัยแล้ง	เกษตรกรตำบลห่มหม่นที่ประสบภัย	200,000	200,000	200,000	200,000	200,000	ร้อยละ80ของประชาชนได้รับการช่วยเหลือ	เกษตรกรได้รับการช่วยเหลืออย่างทันเวลาที่	กองส่งเสริมการเกษตร
7	โครงการส่งเสริมอาชีพด้านปศุสัตว์	เพื่อส่งเสริมและพัฒนาอาชีพด้านปศุสัตว์ อาทิเช่น เลี้ยงโค กระบือ สุกร เป็นต้น , เป็นการสนองนโยบายเศรษฐกิจพอเพียง	กลุ่มอาชีพในเขตพื้นที่ อบต.ห่มหม่น	100,000	100,000	100,000	100,000	100,000	ร้อยละ80ของประชาชนได้พัฒนาการด้านปศุสัตว์	ให้ความรู้ทักษะการส่งเสริมพัฒนาการด้านปศุสัตว์ , กลุ่มอาชีพมีเงินทุนเพื่อการในการดำเนินงานกิจกรรมกลุ่ม	กองส่งเสริมการเกษตร

ที่	โครงการ	วัตถุประสงค์	เป้าหมาย (ผลผลิตของโครงการ)	งบประมาณและที่ผ่านมา					ตัวชี้วัด (KPI)	ผลที่คาดว่าจะได้รับ	หน่วยงาน รับผิดชอบหลัก
				2566 (บาท)	2567 (บาท)	2568 (บาท)	2569 (บาท)	2570 (บาท)			
8	กิจกรรมการศึกษา/ฝึกอบรม (สำหรับกรรมการศูนย์ถ่ายทอดเทคโนโลยี การเกษตรตำบลหมื่นและเกษตรกรรายในตำบล)	เพื่อให้เกษตรกรที่เป็นคณะกรรมการศูนย์และเกษตรกรรายในตำบลมีการเรียนรู้และพัฒนาศักยภาพอย่างต่อเนื่อง	50 คน	50,000	50,000	50,000	50,000	50,000	ร้อยละ 80 ของประชาชนในหมู่บ้านเกิดการเรียนรู้เกี่ยวกับสภาพด้านการเกษตรให้กับเกษตรกรในพื้นที่	กองส่งเสริม การเกษตร	
9	โครงการจัดเก็บข้อมูลและบันทึกข้อมูลด้านการเกษตรตำบลหมื่น	เพื่อใช้เป็นฐานข้อมูลทางการเกษตร	จำนวน 1 โครงการ	15,000	15,000	15,000	15,000	15,000	เพื่อให้มีฐานข้อมูลที่ดีและไม่เกิดความซ้ำซ้อนทางข้อมูล	กองส่งเสริม การเกษตร	
10	โครงการจัดประชุมคณะกรรมการบริหารศูนย์ถ่ายทอดเทคโนโลยี การเกษตรตำบลหมื่น(ค่าเบี้ยประชุมคณะกรรมการฯ)	เพื่อให้คณะกรรมการฯ มีการประชุมเพื่อวางแผนการปฏิบัติงานด้านเกษตรในตำบล	26 คน	30,000	30,000	30,000	30,000	30,000	เพื่อให้มีการจัดการด้านการเกษตรในระดับ	กองส่งเสริม การเกษตร	
11	กิจกรรมการจัดทำเวทีชุมชน เพื่อจัดทำแผนการเกษตรระดับตำบล	เพื่อจัดทำเวทีประชาคม เพื่อให้เกิดประโยชน์ต่อประชาชนในท้องถิ่น	65 คน	30,000	30,000	30,000	30,000	30,000	เพื่อให้มีการจัดทำแผนการเกษตรระดับตำบลอย่างมีประสิทธิภาพ และเพื่อให้เกิดประโยชน์ต่อประชาชน	กองส่งเสริม การเกษตร	
12	โครงการจัดซื้อวัสดุอุปกรณ์ด้านการเกษตร	เพื่อใช้ในการปฏิบัติงานและเกิดประโยชน์แก่หน่วยงาน	จำนวน 1 โครงการ	100,000	100,000	100,000	100,000	100,000	เพื่อเพิ่มประสิทธิภาพการทำงานให้ดีขึ้น	กองส่งเสริม การเกษตร	

ที่	โครงการ	วัตถุประสงค์	เป้าหมาย (ผลผลิตของโครงการ)	งบประมาณและที่ผ่านมา				ตัวชี้วัด (KPI)	ผลที่คาดว่าจะ จะได้รับ	หน่วยงาน รับผิดชอบหลัก
				2566 (บาท)	2567 (บาท)	2568 (บาท)	2569 (บาท)			
13	โครงการฝึกอบรมเพิ่ม ประสิทธิภาพอาสาสมัคร สาธารณสุข	เพื่อเพิ่มความรู้ให้แก่อาสาสมัคร สาธารณสุข	จำนวน 1 โครงการ	50,000	50,000	50,000	50,000	ร้อยละ 80 ของ ประชาชนในหมู่บ้าน ได้มีคุณภาพชีวิตดีขึ้น	กองส่งเสริม การเกษตร	
14	โครงการฝึกอบรมการ จัดการขยะอินทรีย์ใน ครัวเรือนโดยใช้ส่เดือนดิน	เพื่อให้ประชาชนได้รับความรู้ วิธีการเลี้ยงไส้เดือนดินและ ประโยชน์	จำนวน 1 โครงการ	100,000	100,000	100,000	100,000	ร้อยละ 80 ของ ประชาชนในหมู่บ้าน ได้มีคุณภาพชีวิตดีขึ้น	กองส่งเสริม การเกษตร	
15	โครงการบำรุงรักษา ซ่อมแซมเครื่องจักรโรงปุ๋ย บ้านทุ่งแร่ หมู่ 4	เพื่อซ่อมแซมวัสดุ ครุภัณฑ์ และเครื่องจักร โรงปุ๋ยให้ใช้ งานได้ตามปกติ	จำนวน 1 โครงการ	100,000	100,000	100,000	100,000	เครื่องจักรสามารถผลิตปุ๋ยได้	กองส่งเสริม การเกษตร	
16	โครงการจัดหาวัสดุโรงปุ๋ย บ้านทุ่งแร่ หมู่ 4	เพื่อเพิ่มประสิทธิภาพในการ ผลิตปุ๋ยให้ดียิ่งขึ้น	จำนวน 1 โครงการ	100,000	100,000	100,000	100,000	การปฏิบัติงานมีความคล่องตัว และมีประสิทธิภาพเพิ่มขึ้น	กองส่งเสริม การเกษตร	
17	โครงการฝึกอบรมความรู้ ด้านการเกษตร	เพื่อให้เกษตรกรมีความรู้ด้าน การเกษตร	จำนวน 1 โครงการ	100,000	100,000	100,000	100,000	เกษตรกรได้รับความรู้ด้าน การเกษตรเพิ่มขึ้น	กองส่งเสริม การเกษตร	
18	โครงการฝึกอบรมการผลิต ปุ๋ยอินทรีย์เคมี	เพื่อให้เกษตรกรมีความรู้ด้าน การผลิตปุ๋ยอินทรีย์เคมี , เพื่อเพิ่มรายได้ให้แก่ เกษตรกร	จำนวน 1 โครงการ	100,000	100,000	100,000	100,000	เกษตรกรมีความรู้ด้านการผลิต ปุ๋ยอินทรีย์เคมีเกษตรกรมีรายได้ เพิ่มขึ้น	กองส่งเสริม การเกษตร	

ที่	โครงการ	วัตถุประสงค์	เป้าหมาย (ผลผลิตของโครงการ)	งบประมาณและที่ผ่านมา					ตัวชี้วัด (KPI)	ผลที่คาดว่าจะ จะได้รับ	หน่วยงาน รับผิดชอบหลัก
				2566 (บาท)	2567 (บาท)	2568 (บาท)	2569 (บาท)	2570 (บาท)			
19	โครงการส่งเสริมการใช้ปุ๋ยเคมีอย่างมีประสิทธิภาพ	เพื่อให้เกษตรกรสามารถเลือกใช้ตามความเหมาะสม(ปุ๋ยสั่งตัด)	จำนวน 1 โครงการ	50,000	50,000	50,000	50,000	50,000	ร้อยละ 80 ของประชาชนในหมู่บ้านได้รับการพัฒนาอุปกรณ์การเกษตร	เกษตรกรมีความรู้สามารถเลือกใช้ปุ๋ยให้เหมาะสมกับสภาพดิน	กองส่งเสริม การเกษตร
20	โครงการอบรมเกษตรกรผลิตเชื้อราไตรโคเดอร์มา	เพื่อให้เกษตรกรสามารถผลิตเองได้ , เพื่อกำจัดโรคพืชต่างๆ	จำนวน 1 โครงการ	100,000	100,000	100,000	100,000	100,000	ร้อยละ 80 ของประชาชนในหมู่บ้านได้มีคุณภาพชีวิตดีขึ้น	เกษตรกรสามารถลดต้นทุนการผลิตปลอดภัยกับสภาพแวดล้อม	กองส่งเสริม การเกษตร
21	โครงการอบรมเกษตรกรผลิตเชื้อชีวเวเรีย	เพื่อให้เกษตรกรสามารถผลิตเองได้ , เพื่อกำจัดแมลง	จำนวน 1 โครงการ	100,000	100,000	100,000	100,000	100,000	ร้อยละ 80 ของประชาชนในหมู่บ้านได้มีคุณภาพชีวิตดีขึ้น	เกษตรกรสามารถลดต้นทุนการผลิตปลอดภัยกับสภาพแวดล้อม	กองส่งเสริม การเกษตร
22	ส่งเสริมผลิตพันธุ์ข้าวกลุ่มเกษตรกรปลูกข้าว บ้านทุ่งแร่ หมู่ 4	เพื่อสนับสนุนให้ประชาชนในพื้นที่ที่มีความเข้มแข็งเสริมสร้างให้ประชาชนพึ่งตนเอง ตลอดจนมีการดำเนินชีวิตบนพื้นฐานแนวคิดปรัชญา เศรษฐกิจพอเพียง	1โครงการ	50,000	50,000	50,000	50,000	50,000	ร้อยละ80 ของประชาชนมีความรู้ความเข้าใจประชาชนพึ่งตนเอง	ประชาชนที่สนใจมีโอกาสและทางเลือกในการประกอบอาชีพ เป็นการเพิ่มรายได้และลดรายจ่ายในครัวเรือน	กองส่งเสริม การเกษตร

ที่	โครงการ	วัตถุประสงค์	เป้าหมาย (ผลผลิตของโครงการ)	งบประมาณและที่ผ่านมา					ตัวชี้วัด (KPI)	ผลที่คาดว่าจะ จะได้รับ	หน่วยงาน รับผิดชอบหลัก
				2566 (บาท)	2567 (บาท)	2568 (บาท)	2569 (บาท)	2570 (บาท)			
23	ส่งเสริมกลุ่มอาชีพเพาะเลี้ยง เห็ด บ้านทุ่งแร่ หมู่ 4	เพื่อสนับสนุนให้ประชาชนในพื้นที่ที่มีความเข้มแข็ง เสริมสร้างให้ประชาชน พึ่งตนเอง ตลอดจนมีการ ดำเนินชีวิตบนพื้นฐาน แนวคิดปรัชญา เศรษฐกิจ พอเพียง	1โครงการ	50,000	50,000	50,000	50,000	50,000	ร้อยละ80 ของ ประชาชนมีความรู้ ความเข้าใจประชาชน พึ่งตนเอง	ประชาชนที่สนใจมีโอกาสและ ทางเลือกในการประกอบอาชีพ เป็นการเพิ่มรายได้และลด รายจ่ายในครัวเรือน	กองส่งเสริม การเกษตร
24	โครงการส่งเสริมอาชีพด้าน การเลี้ยงสัตว์	เพื่อเป็นอาชีพเสริมจากการ ทำนา เพื่อเพิ่มรายได้ในครัวเรือน	1โครงการ	50,000	50,000	50,000	50,000	50,000	ร้อยละ80 ของ ประชาชนมีความรู้ ความเข้าใจประชาชน พึ่งตนเอง	ประชาชนที่สนใจมีโอกาสและ ทางเลือกในการประกอบอาชีพ เป็นการเพิ่มรายได้และลด รายจ่ายในครัวเรือน	กองส่งเสริม การเกษตร
25	โครงการส่งเสริมการเพาะ เห็ดตำบลหมอน	เป็นอาชีพเสริมจากการทำนา เพิ่มรายได้ให้แก่เกษตรกร	1โครงการ	50,000	50,000	50,000	50,000	50,000	ร้อยละ80 ของ ประชาชนมีความรู้ ความเข้าใจประชาชน พึ่งตนเอง	ประชาชนที่สนใจมีโอกาสและ ทางเลือกในการประกอบอาชีพ เป็นการเพิ่มรายได้และลด รายจ่ายในครัวเรือน	กองส่งเสริม การเกษตร
26	โครงการเพิ่มศักยภาพ ชุมชนด้านการเกษตร	เพื่อจัดทำเวทีประชาคม เพื่อให้เกิดประโยชน์ต่อ ประชาชนในท้องถิ่น	1โครงการ	50,000	50,000	50,000	50,000	50,000	ร้อยละ80 ของ ประชาชนมีความรู้ ความเข้าใจประชาชน พึ่งตนเอง	ประชาชนที่สนใจมีโอกาสและ ทางเลือกในการประกอบอาชีพ เป็นการเพิ่มรายได้และลด รายจ่ายในครัวเรือน	กองส่งเสริม การเกษตร
27	โครงการส่งเสริมการปลูก มะพร้าวน้ำหอม	เป็นอาชีพเสริมจากการทำนา เพิ่มรายได้ให้แก่เกษตรกร	1โครงการ	100,000	100,000	100,000	100,000	100,000	ร้อยละ80 ของ ประชาชนมีความรู้ ความเข้าใจประชาชน พึ่งตนเอง	ประชาชนที่สนใจมีโอกาสและ ทางเลือกในการประกอบอาชีพ เป็นการเพิ่มรายได้และลด รายจ่ายในครัวเรือน	กองส่งเสริม การเกษตร

ที่	โครงการ	วัตถุประสงค์	เป้าหมาย (ผลผลิตของโครงการ)	งบประมาณและที่ผ่านมา					ตัวชี้วัด (KPI)	ผลที่คาดว่าจะ จะได้รับ	หน่วยงาน รับผิดชอบหลัก
				2566 (บาท)	2567 (บาท)	2568 (บาท)	2569 (บาท)	2570 (บาท)			
28	โครงการส่งเสริมการเลี้ยงปลาตกในบ่อซีเมนต์	เป็นการใช้เวลาดังกล่าวให้เกิดประโยชน์ สามารถเป็นรายได้หลัก และรายได้เสริม เป็นการสนองนโยบายเศรษฐกิจพอเพียง	1โครงการ	100,000	100,000	100,000	100,000	100,000	ร้อยละ80 ของประชาชนมีความรู้ความเข้าใจประชาชนพึงตนเอง	ประชาชนที่สนใจมีเอกสารและทางเลือกในการประกอบอาชีพ เป็นการเพิ่มรายได้และลดรายจ่ายในครัวเรือน	กองส่งเสริมการเกษตร
29	โครงการส่งเสริมการปลูกพืชฤดูเลี้ยง	1. เพื่อเป็นอาชีพเสริมจากการทำนา 2. เพิ่มรายได้ในครัวเรือน 3. ใช้พื้นที่ให้เกิดประโยชน์เต็มที่	1โครงการ	100,000	100,000	100,000	100,000	100,000	ร้อยละ80 ของประชาชนมีความรู้ความเข้าใจประชาชนพึงตนเอง	ประชาชนที่สนใจมีเอกสารและทางเลือกในการประกอบอาชีพ เป็นการเพิ่มรายได้และลดรายจ่ายในครัวเรือน	กองส่งเสริมการเกษตร
30	โครงการพัฒนาองค์การเกษตรกรและเครือข่าย	สมาชิกมีแหล่งเงินทุนในการดำเนินกิจกรรม	กลุ่มแม่บ้านเกษตรกร,กลุ่มวิสาหกิจชุมชน,กลุ่มยุวมุของค์กร,กลุ่มอาชีพด้านการเกษตร	50,000	50,000	50,000	50,000	50,000	ร้อยละ80 ของประชาชนมีความพึงพอใจ	ได้รู้ข้อมูลที่เป็นปัจจุบันและเทคนิคใหม่ที่ใช้ในการเกษตร	กองส่งเสริมการเกษตร
31	โครงการส่งเสริมการปรับปรุงบำรุงดิน	เพื่อให้เกษตรกรรู้จักวิธีการปรับปรุงดินเดิมให้เกิดประโยชน์	1โครงการ	50,000	50,000	50,000	50,000	50,000	ร้อยละ80 ของประชาชนมีความรู้ความพึงพอใจ	เกษตรกรมีความรู้การใช้วัสดุปรับปรุงดินและทำให้ผลผลิตเพิ่มขึ้น	กองส่งเสริมการเกษตร
32	โครงการพัฒนาคุณภาพข้าวและแปลงสาธิต	เพื่อพัฒนาคุณภาพข้าวและเมล็ดพันธุ์	1โครงการ	50,000	50,000	50,000	50,000	50,000	ร้อยละ80 ของประชาชนมีความรู้ความเข้าใจประชาชนพึงตนเอง	เกษตรกรได้รับความรู้ด้าน การเกษตรเพิ่มขึ้น	กองส่งเสริมการเกษตร

ที่	โครงการ	วัตถุประสงค์	เป้าหมาย (ผลผลิตของโครงการ)	งบประมาณและที่ผ่านมา					ตัวชี้วัด (KPI)	ผลที่คาดว่าจะ จะได้รับ	หน่วยงาน รับผิดชอบหลัก
				2566 (บาท)	2567 (บาท)	2568 (บาท)	2569 (บาท)	2570 (บาท)			
33	โครงการอบรมเทคโนโลยี ด้านเภสัชกรรม	เพื่ออบรมเทคโนโลยีสมัยใหม่ ให้แก่เภสัชกร	1โครงการ	50,000	50,000	50,000	50,000	50,000	ร้อยละ80 ของ ประชาชนมีความรู้ ความเข้าใจประชาชน พึ่งตนเอง	เพื่อให้เกษตรกรมีความรู้เกี่ยวกับ เทคโนโลยีสมัยใหม่	กองส่งเสริม การเกษตร
34	โครงการจัดหาเงินทุน ดอกเบี้ยต่ำเพื่อใช้ทำ กิจการเกษตร	เกษตรกรมีเงินทุนในการ ประกอบอาชีพด้านการเกษตร และ เกษตรกรมีรายได้เพิ่มขึ้น	1โครงการ	50,000	50,000	50,000	50,000	50,000	ร้อยละ80 ของ ประชาชนมีความรู้ ความเข้าใจประชาชน ในการประกอบอาชีพ	มีเงินทุนหมุนเวียนในกลุ่ม และ ประชาชนมีรายได้เพิ่มขึ้น	กองส่งเสริม การเกษตร
35	โครงการพัฒนารูปแบบการ เลี้ยงและการจัดการที่ลด ความเสี่ยงต่อโรคไข้หวัดนก และโรคระบาดในสัตว์ปีก	1. เพื่อถ่ายทอดองค์ความรู้ ให้กับเกษตรกรที่ใช้ร่วม โครงการฯ ในการเลี้ยงและ การจัดการฟาร์ม 2. เพื่อสร้างเครือข่ายผู้เลี้ยง โรคระบาดในสัตว์ปีกใน ระดับพื้นที่	1โครงการ	50,000	50,000	50,000	50,000	50,000	ร้อยละ80 ของ ประชาชนมีความ ความพึงพอใจสัตว์ เลี้ยงไม่เกิดโรคระบาด	1. เพิ่มภาคการเรียนรู้และการ พัฒนารูปแบบการเลี้ยงสัตว์ปีก และการจัดการที่ลดความเสี่ยงต่อ โรคไข้หวัดนกและโรคระบาด อื่นๆ ในสัตว์ปีก 2. ขยายเครือข่ายผู้เลี้ยงโรค ระบาดในสัตว์ปีกในระดับพื้นที่	กองส่งเสริม การเกษตร
36	โครงการส่งเสริมเพิ่มประ สิทธิภาพการผลิตข้าวสุกกล	เพื่อให้ความรู้ทักษะการผลิต ข้าว และเพิ่มรายได้ใน ครอบครัว	1โครงการ	50,000	50,000	50,000	50,000	50,000	ร้อยละ80 ของ ประชาชนมีความรู้ ความเข้าใจในรูปแบบ การพัฒนาคุณภาพ ผลิต	ส่งเสริมให้ประชาชนมีรายได้ เพิ่มขึ้น และมีความรู้เพิ่มขึ้น	กองส่งเสริม การเกษตร

ที่	โครงการ	วัตถุประสงค์	เป้าหมาย (ผลผลิตของโครงการ)	งบประมาณและที่ผ่านมา				ตัวชี้วัด (KPI)	ผลที่คาดว่าจะ จะได้รับ	หน่วยงาน รับผิดชอบหลัก
				2566 (บาท)	2567 (บาท)	2568 (บาท)	2569 (บาท)			
37	โครงการปรับปรุงผลผลิตทางการเกษตรจากพืช/สัตว์	เพื่อให้ความสมดุลทางการเกษตร และเพิ่มรายได้ในครอบครัว	1โครงการ	50,000	50,000	50,000	50,000	ร้อยละ80 ของประชาชนมีความรู้ความเข้าใจในรูปแบบการพัฒนาคุณภาพผลผลิต	ส่งเสริมให้ประชาชนมีรายได้เพิ่มขึ้น และมีความรู้เพิ่มขึ้น	กองส่งเสริม การเกษตร
38	โครงการส่งเสริมการปลูกข้าวเรื่อง	เป็นอาชีพเสริมจากการทำงาน เพิ่มรายได้ให้แก่เกษตรกร	1โครงการ	100,000	100,000	100,000	100,000	ร้อยละ80 ของประชาชนมีความรู้ความเข้าใจประชาชนที่สนใจสมัครเรียน	ประชาชนที่สนใจมีโอกาสนและทางเลือกในการประกอบอาชีพ เป็นการเพิ่มรายได้และลดรายจ่ายในครัวเรือน	กองส่งเสริม การเกษตร
39	โครงการส่งเสริมการเกษตรตามนโยบายของรัฐบาล	เป็นอาชีพเสริมจากการทำงาน เพิ่มรายได้ให้แก่เกษตรกร สนับสนุนนโยบายรัฐบาล	1โครงการ	100,000	100,000	100,000	100,000	ร้อยละ80 ของประชาชนมีความรู้ความเข้าใจประชาชนที่สนใจสมัครเรียน	ประชาชนที่สนใจมีโอกาสนและทางเลือกในการประกอบอาชีพ เป็นการเพิ่มรายได้และลดรายจ่ายในครัวเรือน	กองส่งเสริม การเกษตร
40	โครงการปรับเปลี่ยนพื้นที่ปลูกข้าวไม่เหมาะสมเป็นเกษตรทางเลือกอื่น	เพื่อลดพื้นที่ปลูกข้าวที่ไม่เหมาะสม เป็นเกษตรกรรมทางเลือกอื่น	1โครงการ	100,000	100,000	100,000	100,000	ร้อยละ80 ของประชาชนมีความรู้ความเข้าใจประชาชนที่สนใจสมัครเรียน	ชวามีทางเลือกในการประกอบอาชีพการเกษตรอื่นๆ ที่มีความเหมาะสมในพื้นที่และยั่งยืนในอาชีพ	กองส่งเสริม การเกษตร
41	โครงการส่งเสริมสินค้าเกษตรเชิงปฏิบัติการด้านการขยายและการตลาด.11	- เพื่อเป็นอาชีพเสริมจากการทำนา - เพิ่มรายได้ในครัวเรือน	1โครงการ	100,000	100,000	100,000	100,000	ร้อยละ80 ของประชาชนมีความรู้ความเข้าใจประชาชนที่สนใจสมัครเรียน	ชวามีทางเลือกในการประกอบอาชีพการเกษตรอื่นๆ ที่มีความเหมาะสมในพื้นที่และยั่งยืนในอาชีพ	กองส่งเสริม การเกษตร

ที่	โครงการ	วัตถุประสงค์	เป้าหมาย (ผลผลิตของโครงการ)	งบประมาณและที่ผ่านมา					ตัวชี้วัด (KPI)	ผลที่คาดว่าจะ จะได้รับ	หน่วยงาน รับผิดชอบหลัก
				2566 (บาท)	2567 (บาท)	2568 (บาท)	2569 (บาท)	2570 (บาท)			
42	โครงการส่งเสริมอาชีพด้าน การเกษตร ม.10	- เพื่อเป็นอาชีพเสริมจาก การทำนา - เพิ่มรายได้ในครัวเรือน	1โครงการ	100,000	100,000	100,000	100,000	100,000	ร้อยละ80 ของ ประชาชนมีความรู้ ความเข้าใจประชาชน พึ่งตนเอง	ชาวบ้านทางเลือกในการ ประกอบอาชีพการเกษตรอื่นๆ ที่มีความเหมาะสมในพื้นที่และ ยั่งยืนไปอาชีพ	กองส่งเสริม การเกษตร
43	โครงการกำจัดการศัตรูพืช ม.4	-เพื่อให้ความรู้ทักษะการ กำจัดศัตรูพืช -เพื่อเพิ่มผลผลิตการเกษตร	1โครงการ	100,000	100,000	100,000	100,000	100,000	ร้อยละ80 ของ ประชาชนมีความรู้ ความเข้าใจประชาชน พึ่งตนเอง	ชาวบ้านทางเลือกในการ ประกอบอาชีพการเกษตรอื่นๆ ที่มีความเหมาะสมในพื้นที่และ ยั่งยืนไปอาชีพ	กองส่งเสริม การเกษตร
44	โครงการอบรมการผลิตผัก ปลอดภัยและการจัดทำ แปลงสาธิต	เพื่อให้เกษตรกรมีความรู้ สามารถผลิตพืชผักปลอดภัยได้	จำนวน 1 โครงการ	50,000	50,000	50,000	50,000	50,000	ร้อยละ80ของ ประชาชนมีความรู้ สามารถปลูกพืชผักได้ อย่างถูกวิธี	เกษตรกรมีความรู้สามารถปลูก พืชผักได้อย่างถูกวิธี ปลอดภัยทั้ง ผู้ผลิต และผู้บริโภค	กองส่งเสริม การเกษตร
45	โครงการอบรมและส่งเสริม การปลูกพืชสมุนไพร	เพื่อเป็นการส่งเสริมการปลูก และการใช้สมุนไพร เพื่อเป็นการอนุรักษ์การปลูก พืชสมุนไพร	จำนวน 1 โครงการ	50,000	50,000	50,000	50,000	50,000	ร้อยละ80ของ ประชาชนมีความรู้ สามารถสมุนไพร อย่างกว้างขวาง	ประชาชนมีการปลูกและมีการใช้ สมุนไพรอย่างกว้างขวาง	กองส่งเสริม การเกษตร
46	โครงการอบรมส่งเสริมการ ป้องกันกำจัดศัตรูพืชโดยชีว วิธี	เพื่อให้เกษตรกรมีความรู้ใน การใช้วิธีเินการกำจัด ศัตรูพืช	จำนวน 1 โครงการ	50,000	50,000	50,000	50,000	50,000	ร้อยละ80ของ ประชาชนมีความรู้ สามารถกำจัดและ ควบคุมศัตรูพืชด้วยชีว วิธี	เกษตรกรมีความรู้ สามารถกำจัด และควบคุมศัตรูพืชด้วยชีววิธี สภาพแวดล้อมดีขึ้น เกษตรกรมีความเป็นอยู่ที่ดีขึ้น	กองส่งเสริม การเกษตร

ที่	โครงการ	วัตถุประสงค์	เป้าหมาย (ผลผลิตของโครงการ)	งบประมาณและที่ผ่านมา					ตัวชี้วัด (KPI)	ผลที่คาดว่าจะ จะได้รับ	หน่วยงาน รับผิดชอบหลัก
				2566 (บาท)	2567 (บาท)	2568 (บาท)	2569 (บาท)	2570 (บาท)			
47	โครงการอบรมและส่งเสริมการใช้สมุนไพรป้องกันและกำจัดศัตรูพืช	เพื่อให้เกษตรกรมีความรู้ สามารถผลิตและใช้สมุนไพรป้องกันและกำจัดศัตรูพืชได้ ถูกวิธี	จำนวน 1 โครงการ	50,000	50,000	50,000	50,000	50,000	ร้อยละ80ของประชาชนมีความรู้ สามารถกำจัดและควบคุมศัตรูพืช	กองส่งเสริมการเกษตร	
48	โครงการอบรมและพร้อมจัดตั้งกลุ่มอาชีพ บ้านทำดูมทอง หมู่ที่ 11	เพื่อให้ประชาชนมีความรู้ สามารถผลิตและใช้สร้างรายได้	จำนวน 1 โครงการ	100,000	100,000	100,000	100,000	100,000	ร้อยละ80ของประชาชนมีความรู้ สามารถพึ่งตนเองได้	กองส่งเสริมการเกษตร	
49	โครงการฝึกอบรมส่งเสริมกลุ่มอาชีพเลี้ยงวัว	เพื่อให้กลุ่มอาชีพ ประชาชน มีการพัฒนาทักษะด้านอาชีพ และมีรายได้เพิ่มขึ้น เพื่อให้สามารถพึ่งตนเองได้ บนพื้นฐานแนวคิดปรัชญาเศรษฐกิจพอเพียง	จำนวน 1 โครงการ	-	50,000	50,000	50,000	50,000	ร้อยละ80ของประชาชนมีความรู้ สามารถมีอาชีพเสริม อย่างกว้างขวาง	กองส่งเสริมการเกษตร	

ที่	โครงการ	วัตถุประสงค์	เป้าหมาย (ผลผลิตของโครงการ)	งบประมาณและที่ผ่านมา					ตัวชี้วัด (KPI)	ผลที่คาดว่าจะ จะได้รับ	หน่วยงาน รับผิดชอบหลัก
				2566 (บาท)	2567 (บาท)	2568 (บาท)	2569 (บาท)	2570 (บาท)			
50	โครงการฝึกอบรมส่งเสริม กลุ่มอาชีพเลี้ยงกบ	เพื่อให้กลุ่มอาชีพ ประชาชน มีการพัฒนาทักษะด้านอาชีพ และมีรายได้เพิ่มขึ้น เพื่อให้สามารถพึ่งตนเองได้ บนพื้นฐานแนวคิดปรัชญา เศรษฐกิจพอเพียง	จำนวน 1 โครงการ	-	50,000	50,000	50,000	50,000	ร้อยละ80ของ ประชาชนมีความรู้ สามารถมีอาชีพเสริม อย่างกว้างขวาง	กลุ่มอาชีพ ประชาชน มีรายได้ เพิ่มขึ้นและมีคุณภาพชีวิตดีขึ้น	กองส่งเสริม การเกษตร
51	โครงการฝึกอบรมส่งเสริม กลุ่มอาชีพเลี้ยงจิ้งหรีด	เพื่อให้กลุ่มอาชีพ ประชาชน มีการพัฒนาทักษะด้านอาชีพ และมีรายได้เพิ่มขึ้น เพื่อให้สามารถพึ่งตนเองได้ บนพื้นฐานแนวคิดปรัชญา เศรษฐกิจพอเพียง	จำนวน 1 โครงการ	-	50,000	50,000	50,000	50,000	ร้อยละ80ของ ประชาชนมีความรู้ สามารถมีอาชีพเสริม อย่างกว้างขวาง	กลุ่มอาชีพ ประชาชน มีรายได้ เพิ่มขึ้นและมีคุณภาพชีวิตดีขึ้น	กองส่งเสริม การเกษตร
52	โครงการฝึกอบรมส่งเสริม กลุ่มอาชีพเพาะเลี้ยงเห็ด	เพื่อให้กลุ่มอาชีพ ประชาชน มีการพัฒนาทักษะด้านอาชีพ และมีรายได้เพิ่มขึ้น เพื่อให้สามารถพึ่งตนเองได้ บนพื้นฐานแนวคิดปรัชญา เศรษฐกิจพอเพียง	จำนวน 1 โครงการ	-	50,000	50,000	50,000	50,000	ร้อยละ80ของ ประชาชนมีความรู้ สามารถมีอาชีพเสริม อย่างกว้างขวาง	กลุ่มอาชีพ ประชาชน มีรายได้ เพิ่มขึ้นและมีคุณภาพชีวิตดีขึ้น	กองส่งเสริม การเกษตร

ที่	โครงการ	วัตถุประสงค์	เป้าหมาย (ผลผลิตของโครงการ)	งบประมาณและที่ผ่านมา					ตัวชี้วัด (KPI)	ผลที่คาดว่าจะได้รับ	หน่วยงานรับผิดชอบหลัก
				2566 (บาท)	2567 (บาท)	2568 (บาท)	2569 (บาท)	2570 (บาท)			
53	โครงการฝึกอบรมส่งเสริมกลุ่มอาชีพเลี้ยงโค กระบือ	เพื่อให้กลุ่มอาชีพ ประชาชน มีการพัฒนาทักษะด้านอาชีพ และมีรายได้เพิ่มขึ้น เพื่อให้สามารถพึ่งตนเองได้ บนพื้นฐานแนวคิดปรัชญาเศรษฐกิจพอเพียง	จำนวน 1 โครงการ	-	50,000	50,000	50,000	50,000	ร้อยละ80ของ ประชาชนมีความรู้ สามารถมีอาชีพเสริม อย่างกว้างขวาง	กลุ่มอาชีพ ประชาชน มีรายได้ เพิ่มขึ้นและมีความเป็นอยู่ที่ดีขึ้น	กองส่งเสริม การเกษตร
54	โครงการฝึกอบรมส่งเสริมกลุ่มอาชีพเลี้ยงสุกร	เพื่อให้กลุ่มอาชีพ ประชาชน มีการพัฒนาทักษะด้านอาชีพ และมีรายได้เพิ่มขึ้น เพื่อให้สามารถพึ่งตนเองได้ บนพื้นฐานแนวคิดปรัชญาเศรษฐกิจพอเพียง	จำนวน 1 โครงการ	-	50,000	50,000	50,000	ร้อยละ80ของ ประชาชนมีความรู้ สามารถมีอาชีพเสริม อย่างกว้างขวาง	กลุ่มอาชีพ ประชาชน มีรายได้ เพิ่มขึ้นและมีความเป็นอยู่ที่ดีขึ้น	กองส่งเสริม การเกษตร	
55	โครงการฝึกอบรมส่งเสริมกลุ่มอาชีพแปรรูปปลา	เพื่อให้กลุ่มอาชีพ ประชาชน มีการพัฒนาทักษะด้านอาชีพ และมีรายได้เพิ่มขึ้น เพื่อให้สามารถพึ่งตนเองได้ บนพื้นฐานแนวคิดปรัชญาเศรษฐกิจพอเพียง	จำนวน 1 โครงการ	-	50,000	50,000	50,000	ร้อยละ80ของ ประชาชนมีความรู้ สามารถมีอาชีพเสริม อย่างกว้างขวาง	กลุ่มอาชีพ ประชาชน มีรายได้ เพิ่มขึ้นและมีความเป็นอยู่ที่ดีขึ้น	กองส่งเสริม การเกษตร	

ที่	โครงการ	วัตถุประสงค์	เป้าหมาย (ผลผลิตของโครงการ)	งบประมาณและที่ผ่านมา					ตัวชี้วัด (KPI)	ผลที่คาดว่าจะ จะได้รับ	หน่วยงาน รับผิดชอบหลัก
				2566 (บาท)	2567 (บาท)	2568 (บาท)	2569 (บาท)	2570 (บาท)			
56	โครงการฝึกอบรมส่งเสริม กลุ่มเกษตรกรอินทรีย์พืชผัก สวนผสม	เพื่อให้กลุ่มอาชีพ ประชาชน มีการพัฒนาทักษะด้านอาชีพ และมีรายได้เพิ่มขึ้น เพื่อให้สามารถพึ่งตนเองได้ บนพื้นฐานแนวคิดปรัชญา เศรษฐกิจพอเพียง	จำนวน 1 โครงการ	50,000	50,000	50,000	50,000	50,000	ร้อยละ80ของ ประชาชนมีความรู้ สามารถมีอาชีพเสริม อย่างกว้างขวาง	กลุ่มอาชีพ ประชาชน มีรายได้ เพิ่มขึ้นและมีความเป็นอยู่ที่ดีขึ้น	กองส่งเสริม การเกษตร
57	โครงการส่งเสริมและพัฒนา อาชีพการเลี้ยงปลาสีต้ว	เพื่อให้กลุ่มอาชีพ ประชาชน มีการพัฒนาทักษะด้านอาชีพ และมีรายได้เพิ่มขึ้น เพื่อให้สามารถพึ่งตนเองได้ บนพื้นฐานแนวคิดปรัชญา เศรษฐกิจพอเพียง	จำนวน 1 โครงการ	50,000	50,000	50,000	50,000	50,000	ร้อยละ80ของ ประชาชนมีความรู้ สามารถมีอาชีพเสริม อย่างกว้างขวาง	กลุ่มอาชีพ ประชาชน มีรายได้ เพิ่มขึ้นและมีความเป็นอยู่ที่ดีขึ้น	กองส่งเสริม การเกษตร
58	โครงการสืบสานประเพณี สงกรานต์	เพื่อสืบทอดประเพณีอันดี งามของบรรพบุรุษ เพื่อรักษาวิถีแห่งความมีน้ำใจ เอื้อเฟื้อเผื่อแผ่ ตลอดจนการ ดำรงชีวิตตามแนวทาง เศรษฐกิจพอเพียง	จำนวน 1 โครงการ	50,000	50,000	50,000	50,000	50,000	ร้อยละ80ของ ประชาชนตระหนัก เห็นคุณค่าของการ อนุรักษ์และสืบสาน วัฒนธรรมประเพณี วัฒนธรรมประเพณี งามของไทย	ประชาชนตระหนักเห็นคุณค่า ของการอนุรักษ์และสืบสาน วัฒนธรรมประเพณีที่ดี งามของไทย	กองส่งเสริม การเกษตร

ที่	โครงการ	วัตถุประสงค์	เป้าหมาย (ผลผลิตของโครงการ)	งบประมาณและที่ผ่านมา					ตัวชี้วัด (KPI)	ผลที่คาดว่าจะ จะได้รับ	หน่วยงาน รับผิดชอบหลัก
				2566 (บาท)	2567 (บาท)	2568 (บาท)	2569 (บาท)	2570 (บาท)			
59	โครงการสืบสานประเพณี ลงแขกเกี่ยวข้าว	เพื่อสืบทอดประเพณีอันดี งามของบรรพบุรุษ เพื่อรักษาวิถีแห่งความมีน้ำใจ เอื้อเพื่อพ่อแม่ ตลอดจนการ ดำรงชีวิตตามแนวทาง เศรษฐกิจพอเพียง	จำนวน 1 โครงการ	50,000	50,000	50,000	50,000	50,000	ร้อยละ80ของ ประชาชนตระหนัก เห็นคุณค่าของการ อนุรักษ์และสืบสาน วัฒนธรรมประเพณี วิถีชนบท	กองส่งเสริม การเกษตร	
60	ส่งเสริมกลุ่มอาชีพเพาะปลูก เลี้ยงสัตว์ หัตถกรรม บ้าน ท่าชุม หมู่ 5	เพื่อสนับสนุนให้ประชาชนใน พื้นที่มีความเข้มแข็ง เสริมสร้างให้ประชาชน พึ่งตนเอง ตลอดจนมีการ ดำเนินชีวิตบนพื้นฐาน แนวคิดปรัชญา เศรษฐกิจ พอเพียง	1โครงการ	50,000	50,000	50,000	50,000	50,000	ร้อยละ80 ของ ประชาชนมีความรู้ ความเข้าใจประชาชน พึ่งตนเอง	กองส่งเสริม การเกษตร	
61	โครงการฝึกอบรมส่งเสริม กลุ่มอาชีพเลี้ยงวัว	เพื่อให้กลุ่มอาชีพ ประชาชน มีการพัฒนาทักษะด้านอาชีพ และมีรายได้เพิ่มขึ้น เพื่อให้สามารถพึ่งตนเองได้ บนพื้นฐานแนวคิดปรัชญา เศรษฐกิจพอเพียง	จำนวน 1 โครงการ	-	50,000	50,000	50,000	50,000	ร้อยละ80ของ ประชาชนมีความรู้ สามารถมีอาชีพเสริม อย่างกว้างขวาง	กองส่งเสริม การเกษตร	

ที่	โครงการ	วัตถุประสงค์	เป้าหมาย (ผลผลิตของโครงการ)	งบประมาณและที่ผ่านมา					ตัวชี้วัด (KPI)	ผลที่คาดว่าจะ จะได้รับ	หน่วยงาน รับผิดชอบหลัก
				2566 (บาท)	2567 (บาท)	2568 (บาท)	2569 (บาท)	2570 (บาท)			
62	โครงการกำจัดศัตรูพืช ม.4	-เพื่อให้ความรู้ทักษะการ กำจัดศัตรูพืช -เพื่อเพิ่มผลผลิตการเกษตร	1โครงการ	100,000	100,000	100,000	100,000	100,000	ร้อยละ80 ของ ประชาชนมีความรู้ ความเข้าใจประชาชน พึงตนเอง	ชาวนามีทางเลือกในการ ประกอบอาชีพการเกษตรอื่นๆ ที่มีความเหมาะสมในพื้นที่และ ยั่งยืนในอาชีพ	กองส่งเสริม การเกษตร

ที่	โครงการ	วัตถุประสงค์	เป้าหมาย (ผลผลิตของโครงการ)	งบประมาณและที่ผ่านมา					ตัวชี้วัด (KPI)	ผลที่คาดว่าจะได้รับ	หน่วยงาน รับผิดชอบหลัก
				2566 (บาท)	2567 (บาท)	2568 (บาท)	2569 (บาท)	2570 (บาท)			
4	โครงการส่งเสริมกลุ่มวิสาหกิจชุมชนในเขตองค์การบริหารส่วนตำบลห่มขุน	เพื่อเป็นแนวทางในการพัฒนาวิสาหกิจชุมชนให้มีความเข้มแข็งและสามารถประกอบธุรกิจได้อย่างเหมาะสม	ในเขตพื้นที่ อบต.ห่มขุน	100,000	100,000	100,000	100,000	100,000	ร้อยละ 80 ของประชาชนในกลุ่มมีคุณภาพชีวิตที่ดี	พัฒนาระบบบริหารจัดการและกระบวนการสนับสนุนดำเนินงานของวิสาหกิจชุมชน	สำนักปลัด
5	โครงการจัดตั้งกลุ่มอาชีพและอบรมฝีมือแรงงานหลักสูตรระยะสั้น	เพื่อเป็นการส่งเสริมอาชีพ พัฒนาศักยภาพการผลิต นำมาสู่ปรัชญาเศรษฐกิจพอเพียง	จำนวน 1 โครงการ	100,000	100,000	100,000	100,000	100,000	ร้อยละ 80 ของประชาชนในหมู่บ้านได้มีคุณภาพชีวิตดีขึ้น	เพื่อเป็นการส่งเสริมการเรียนรู้ การบริหารจัดการกลุ่มที่มีประสิทธิภาพ	สำนักปลัด
6	โครงการหมู่บ้านเศรษฐกิจพอเพียงต้นแบบ	เพื่อให้ความรู้ด้านแนวคิดเศรษฐกิจพอเพียงสามารถนำไปปรับใช้ในการดำรงชีวิต และการทำธุรกิจในชุมชนได้อย่างไม่ประมาท	1โครงการ	100,000	100,000	100,000	100,000	100,000	ร้อยละ 80 ของประชาชนมีความเข้าใจในปรัชญาเศรษฐกิจพอเพียง	ส่งเสริมให้ประชาชนนำหลักปรัชญาเศรษฐกิจพอเพียงมาใช้ในชีวิตประจำวัน	สำนักปลัด
7	โครงการสร้างความเข้มแข็งให้กลุ่มเศรษฐกิจและสังคมในชุมชน/หมู่บ้านโดยวิธีสหกรณ์เป็นแนวทางในการดำเนินงาน	เพื่อสนับสนุนให้ประชาชนในพื้นที่มีความเข้มแข็ง ให้กลุ่มโดยวิธีสหกรณ์เป็นแนวทางในการดำเนินงาน	1โครงการ	50,000	50,000	50,000	50,000	50,000	ร้อยละ 80 ของประชาชนมีความรู้ความเข้าใจในรูปแบบสหกรณ์	ส่งเสริมให้ประชาชนมีการออมเงิน และนำเงินไปใช้ในการพัฒนาอาชีพ	สำนักปลัด

ที่	โครงการ	วัตถุประสงค์	เป้าหมาย (ผลผลิตของโครงการ)	งบประมาณและที่ผ่านมา				ตัวชี้วัด (KPI)	ผลที่คาดว่าจะได้รับ	หน่วยงาน รับผิดชอบหลัก
				2566 (บาท)	2567 (บาท)	2568 (บาท)	2569 (บาท)			
8	ส่งเสริมกลุ่มอาชีพ จักสาน บ้านทุ่งแร่ หมู่ 4	เพื่อสนับสนุนให้ประชาชนในพื้นที่ที่มีความเข้มแข็ง เสริมสร้างให้ประชาชน พึ่งตนเอง ตลอดจนมีการ ดำเนินชีวิตบนพื้นฐาน แนวคิดปรัชญา เศรษฐกิจ พอเพียง	1โครงการ	100,000	100,000	100,000	100,000	ร้อยละ80 ของ ประชาชนมี ความรู้ความ เข้าใจประชาชน พึ่งตนเอง	ประชาชนที่สนใจมี โอกาสและทางเลือก ในการประกอบอาชีพ เป็นการเพิ่มรายได้ และลดรายจ่ายใน ครัวเรือน	สำนักปลัด
9	ก่อตั้งกลุ่มเย็บผ้า บ้านทุ่งแร่ บ้านทุ่งแร่ หมู่ 4	เพื่อสนับสนุนให้ประชาชนในพื้นที่ที่มีความเข้มแข็ง เสริมสร้างให้ประชาชน พึ่งตนเอง ตลอดจนมีการ ดำเนินชีวิตบนพื้นฐาน แนวคิดปรัชญา เศรษฐกิจ พอเพียง	1โครงการ	50,000	50,000	50,000	50,000	ร้อยละ80 ของ ประชาชนมี ความรู้ความ เข้าใจประชาชน พึ่งตนเอง	ประชาชนที่สนใจมี โอกาสและทางเลือก ในการประกอบอาชีพ เป็นการเพิ่มรายได้ และลดรายจ่ายใน ครัวเรือน	สำนักปลัด
10	ส่งเสริมกลุ่มอาชีพ จักสาน บ้านดงเจริญ หมู่ 12	เพื่อสนับสนุนให้ประชาชนในพื้นที่ที่มีความเข้มแข็ง เสริมสร้างให้ประชาชน พึ่งตนเอง ตลอดจนมีการ ดำเนินชีวิตบนพื้นฐาน แนวคิดปรัชญา เศรษฐกิจ พอเพียง	1โครงการ	50,000	50,000	50,000	50,000	ร้อยละ80 ของ ประชาชนมี ความรู้ความ เข้าใจประชาชน พึ่งตนเอง	ประชาชนที่สนใจมี โอกาสและทางเลือก ในการประกอบอาชีพ เป็นการเพิ่มรายได้ และลดรายจ่ายใน ครัวเรือน	สำนักปลัด
11	โครงการส่งเสริม กลุ่มอาชีพเย็บผ้า บ้านโนนบ่อ หมู่ 10	เพื่อสนับสนุนให้ประชาชนในพื้นที่ที่มีความเข้มแข็ง ใต้กลุ่ม โดยวิธีสหกรณ์เป็นแนวทาง ในการดำเนินงาน	1โครงการ	50,000	50,000	50,000	50,000	ร้อยละ80 ของ ประชาชนมี ความรู้ความเข้าใจ ในรูปแบบสหกรณ์	ส่งเสริมให้ประชาชนมี การออมเงิน และนำ เงินไปใช้ในการพัฒนา อาชีพ	สำนักปลัด

ที่	โครงการ	วัตถุประสงค์	เป้าหมาย (ผลผลิตของโครงการ)	งบประมาณและที่ผ่านมา					ตัวชี้วัด (KPI)	ผลที่คาดว่าจะได้รับ	หน่วยงาน รับผิดชอบหลัก
				2566 (บาท)	2567 (บาท)	2568 (บาท)	2569 (บาท)	2570 (บาท)			
12	โครงการอบรมและ พร้อมจัดตั้งกลุ่ม อาชีพ บ้านท่าตุม ทอง หมู่ที่ 11	เพื่อให้ประชาชนมีความรู้ สามารถผลิตและใช้สร้างรายได้	จำนวน 1 โครงการ	100,000	100,000	100,000	100,000	100,000	ร้อยละ 80 ของ ประชาชนมีความรู้ สามารถผลิตและใช้ สร้างรายได้	สำนักปลัด	
13	โครงการส่งเสริมการ ท่องเที่ยวหมู่บ้าน วิถี	เพื่อส่งเสริมการท่องเที่ยวของ ชุมชน	หมู่ 5 ท่าตุม	400,000	400,000	400,000	400,000	400,000	ร้อยละ 80 ของ การท่องเที่ยวของ ชุมชน	การท่องเที่ยวของชุมชน	
14	โครงการส่งเสริม กลุ่มอาชีพพัฒนา อาชีพกลุ่มสตรี (ทอ เสื่อ, พรหมเช็ดเท้า) บ้านทุ่งแร่ หมู่ที่ 4	เพื่อสนับสนุนให้ประชาชนใน พื้นที่มีความเข้มแข็ง ให้กลุ่ม โดยวิธีสหกรณ์เป็นแนวทาง ในการดำเนินงาน	1โครงการ	50,000	50,000	50,000	50,000	50,000	ร้อยละ 80 ของ ประชาชนในกลุ่ม มีคุณภาพชีวิตที่ดี	พัฒนาระบบบริหาร จัดการและการ สนับสนุนการ ดำเนินงานของชุมชน	สำนักปลัด

ที่	โครงการ	วัตถุประสงค์	เป้าหมาย (ผลผลิตของโครงการ)	งบประมาณและที่ผ่านมา					ตัวชี้วัด (KPI)	ผลที่คาดว่าจะ จะได้รับ	หน่วยงาน รับผิดชอบหลัก
				2566 (บาท)	2567 (บาท)	2568 (บาท)	2569 (บาท)	2570 (บาท)			
15	ส่งเสริมกลุ่มอาชีพ ประจำหมู่บ้าน (พรม เซ็ดเท็ก) บ้านท่าคูม ทอง หมู่ 11	เพื่อสนับสนุนให้ประชาชนใน พื้นที่มีความเข้มแข็ง ให้กลุ่ม โดยวิธีสหกรณ์เป็นแนวทาง ในการดำเนินงาน	1โครงการ	50,000	50,000	50,000	50,000	50,000	ร้อยละ 80 ของ ประชาชนในกลุ่ม มีคุณภาพชีวิตที่ดี	พัฒนาระบบบริหาร จัดการและการ สนับสนุนการ ดำเนินงานของชุมชน	สำนักปลัด
16	ส่งเสริมกลุ่มอาชีพ บ้านดงเจริญ บ้านดง เจริญ หมู่ 12	เพื่อสนับสนุนให้ประชาชนใน พื้นที่มีความเข้มแข็ง ให้กลุ่ม โดยวิธีสหกรณ์เป็นแนวทาง ในการดำเนินงาน	1โครงการ	50,000	50,000	50,000	50,000	50,000	ร้อยละ 80 ของ ประชาชนในกลุ่ม มีคุณภาพชีวิตที่ดี	พัฒนาระบบบริหาร จัดการและการ สนับสนุนการ ดำเนินงานของชุมชน	สำนักปลัด
17	โครงการอบรม ส่งเสริมอาชีพต่างๆ (การฝึกอบรมการ สานตะกร้าพลาสติก)	เพื่อเป็นอาชีพเสริมจากการ ทำนา, เพื่อเพิ่มรายได้ใน ครัวเรือน	จำนวน 60 คน	50,000	50,000	50,000	50,000	50,000	ร้อยละ 80 ของ ประชาชนมี ความรู้ความ เข้าใจประชาชน พึ่งตนเอง	ประชาชนที่สนใจมี โอกาสและทางเลือก ในการประกอบอาชีพ เป็นการเพิ่มรายได้ และลดรายจ่ายใน ครัวเรือน	สำนักปลัด

ที่	โครงการ	วัตถุประสงค์	เป้าหมาย (ผลผลิตของโครงการ)	งบประมาณและที่ผ่านมา					ตัวชี้วัด (KPI)	ผลที่คาดว่าจะได้รับ	หน่วยงาน รับผิดชอบหลัก
				2566 (บาท)	2567 (บาท)	2568 (บาท)	2569 (บาท)	2570 (บาท)			
18	โครงการอบรม พัฒนาศักยภาพสตรี ฝึกอบรมการผลิต น้ำยาล้างจาน และ การทำแหนมมดลูก	1. เพื่อเป็นอาชีพเสริมจาก การทำงาน 2. เพิ่มรายได้ในครัวเรือน	เกษตรกร จำนวน 80 คน	50,000	50,000	50,000	50,000	50,000	ร้อยละ80ของ ประชาชนได้ พัฒนาการ เพาะปลูก	เกษตรกรมืออาชีพเสริม และมีรายได้เพิ่มใน ครัวเรือน	สำนักปลัด
19	โครงการ วิทยาส หว่างโยธุภาพ	1.เพื่อให้เด็กและเยาวชนใน วัยเรียนมีความรู้ ความ เชื้อ ภาคีเรื่องเอดส์ เพศศึกษา และอนามัยเจริญพันธุ์ สามารถนำความรู้ไปประ ยุกต์ใช้กับครอบครัว ชุมชน สังคมได้2. เพื่อให้เด็กและ เยาวชนในวัยเรียนมีเวทีใน การแลกเปลี่ยนการเรียนรู้ เรื่องเอดส์ เพศศึกษาและ อนามัยเจริญพันธุ์	เยาวชน , ประชาชน ทั้งไป จำนวน 80 คน	40,000	40,000	40,000	40,000	ร้อยละ 80 ของ ผู้เข้าร่วม โครงการมีความ พึงพอใจ	1.นักเรียนที่ผ่านกา อบรมสามารถนำ ความรู้ที่ได้ไป 2. มีแกนนำนักเรียนและ เป็นเครือข่ายค้ านการป้องกันและ ลดปัญหาทางสังคม 3.นักเรียนมี ทักษะชีวิตด้านกา รป้องกันแก้ไขปัญห เอดส์ประยุกต์ใช้กับ ชีวิตประจำวันได้	สำนักปลัด	
20	โครงการ อบรม มอบหมายให้ผู้ เกี่ยวข้อง ผู้ เกี่ยวข้อง	เพื่อให้ผู้สูงอายุมีความ เข้าใจ ปรับเปลี่ยนพฤติกรรม ในการดูแลสุขภาพอนามัย ของตนเอง ทั้งด้าน โภชนาการ การฟื้นฟู สมรรถภาพร่างกายและจิตใจ	ประชาชนผู้สูงอายุ ,เยาวชน จำนวน 100 คน	50,000	50,000	50,000	50,000	ร้อยละ 80 ของ ประชาชนได้รับ ความพึงพอใจมี คุณภาพชีวิตที่ดี	สร้างจิตสำนึกและ ปลูกฝังให้คนรุ่นหลัง ได้มีทัศนคติที่ดีและ เห็นคุณค่าของ ผู้สูงอายุและช่วยกัน ดูแล	สำนักปลัด	

ที่	โครงการ	วัตถุประสงค์	เป้าหมาย (ผลผลิตของโครงการ)	งบประมาณและที่ผ่านมา					ตัวชี้วัด (KPI)	ผลที่คาดว่าจะได้รับ	หน่วยงาน รับผิดชอบหลัก
				2566 (บาท)	2567 (บาท)	2568 (บาท)	2569 (บาท)	2570 (บาท)			
21	โครงการส่งเสริม พัฒนาความเป็นอยู่ ของผู้สูงอายุ	เพื่อให้ผู้สูงอายุมีความ เข้าใจ ปรับเปลี่ยนพฤติกรรม ในการดูแลสุขภาพอนามัย ของตนเอง ทั้งด้าน โภชนาการ การฟื้นฟู สมรรถภาพร่างกายและจิตใจ	ประชาชนผู้สูงอายุ ,เยาวชน จำนวน 100 คน	50,000	50,000	50,000	50,000	50,000	ร้อยละ 80 ของ ประชาชนที่ได้รับ ความพึงพอใจมี คุณภาพชีวิตที่ดี	สร้างจิตสำนึกและ ปลูกฝังให้คนรุ่นหลัง ได้มีทัศนคติที่ดีและ เห็นคุณค่าของ ผู้สูงอายุและช่วยกัน ดูแล	สำนักปลัด

รายละเอียดโครงการพัฒนา

แผนพัฒนาท้องถิ่น (พ.ศ. 2566 - 2570)

องค์การบริหารส่วนตำบลหมอน

ผ. 02

- ก. ยุทธศาสตร์จังหวัดที่ 3 การยกระดับคุณภาพชีวิตเพื่อสร้างสุขภาวะที่ยั่งยืนและเปลี่ยนแปลงทางเศรษฐกิจ สังคม และวัฒนธรรม
- ข. ยุทธศาสตร์การพัฒนาของ อปท. ในเขตจังหวัดที่ 4 ด้านการจัดการศึกษาและเสริมสร้างความรู้ความเข้าใจของสังคม 5 ด้านการส่งเสริมศิลปะ วัฒนธรรม และขนบธรรมเนียม ประเพณี

3. ยุทธศาสตร์การพัฒนาด้านคุณภาพชีวิต

3.5 แผนงานงบกลาง

ที่	โครงการ	วัตถุประสงค์	เป้าหมาย (ผลผลิตของโครงการ)	งบประมาณและที่ผ่านมา				ตัวชี้วัด (KPI)	ผลที่คาดว่าจะได้รับ	หน่วยงานรับผิดชอบหลัก	
				2566 (บาท)	2567 (บาท)	2568 (บาท)	2569 (บาท)				2570 (บาท)
1	โครงการจ่ายเงินสงเคราะห์เบี้ยยังชีพผู้สูงอายุ	เพื่อให้ผู้สูงอายุได้รับการช่วยเหลือเงินเบี้ยยังชีพ ตามช่วงอายุ	ผู้สูงอายุ 1150 คน	5,300,000	5,300,000	5,300,000	5,300,000	5,300,000	ร้อยละ 80 ของประชาชนผู้สูงอายุได้รับความพึงพอใจมีคุณภาพชีวิตที่ดี	ผู้สูงอายุได้รับการช่วยเหลือ และมีคุณภาพชีวิตที่ดีขึ้น	สำนักงานปลัด
2	โครงการจ่ายเงินสงเคราะห์เบี้ยยังชีพคนพิการ	เพื่อให้คนพิการได้รับการช่วยเหลือเงินเบี้ยยังชีพ รายละ 800 บาท/เดือน	คนพิการ 180 คน	1,200,000	1,200,000	1,200,000	1,200,000	1,200,000	ร้อยละ 80 ของประชาชนผู้พิการได้รับความพึงพอใจมีคุณภาพ	คนพิการได้รับการช่วยเหลือ และมีคุณภาพชีวิตที่ดีขึ้น	สำนักงานปลัด

ที่	โครงการ	วัตถุประสงค์	เป้าหมาย ผลผลิตของโครงการ	งบประมาณและที่ผ่านมา				ตัวชี้วัด (KPI)	ผลที่คาดว่าจะ จะได้รับ	หน่วยงาน รับผิดชอบหลัก
				2566 (บาท)	2567 (บาท)	2568 (บาท)	2569 (บาท)			
3	โครงการจ่ายเงิน สงเคราะห์เบี้ยยังชีพ ผู้ป่วยโรคเอดส์	เพื่อให้ผู้ป่วยโรค เอดส์ได้รับการ ช่วยเหลือเงินเบี้ย ยังชีพ รายละ 500 บาท/เดือน	ผู้ป่วยโรคเอดส์ 25 คน	120,000	120,000	120,000	120,000	ร้อยละ 80 ของ ประชาชนผู้ป่วย โรคเอดส์ได้รับ ความพึงพอใจมี คุณภาพชีวิตที่ดี	สำนักปลัด	

รายละเอียดโครงการพัฒนา  
แผนพัฒนาท้องถิ่น (พ.ศ. 2566 - 2570)  
องค์การบริหารส่วนตำบลหมู่มั่น

ผ. 02

ก. ยุทธศาสตร์จังหวัดที่ 3 การยกระดับคุณภาพชีวิตเพื่อสร้างสังคมเข้มแข็งให้สังคม มีความพร้อมรับการเปลี่ยนแปลงทางเศรษฐกิจ สังคม และวัฒนธรรม

ข. ยุทธศาสตร์การพัฒนาของ อปท. ในเขตจังหวัดที่ 4 ด้านการจัดการศึกษาและเสริมสร้างสังคมเข้มแข็งของสังคม 5 ด้านการส่งเสริมศิลปะ วัฒนธรรม และขนบธรรมเนียม ประเพณี

3. ยุทธศาสตร์การพัฒนาด้านคุณภาพชีวิต

3.1 แผนงานการศึกษา

ที่	โครงการ	วัตถุประสงค์	เป้าหมาย (ผลผลิตของโครงการ)	งบประมาณและที่ผ่านมา					ตัวชี้วัด (KPI)	ผลที่คาดว่าจะได้รับ	หน่วยงาน รับผิดชอบหลัก
				2566 (บาท)	2567 (บาท)	2568 (บาท)	2569 (บาท)	2570 (บาท)			
1	โครงการสนับสนุนส่งเสริมพัฒนาการเด็กปฐมวัยสำหรับผู้ปกครอง	เพื่อส่งเสริมและพัฒนาศักยภาพผู้ปกครองในการอบรมเลี้ยงดูเด็กให้มีความสามารถสมวัย	จำนวน 1 โครงการ	100,000	100,000	100,000	100,000	100,000	ร้อยละ 80 ของผู้เข้าปกครองมีความรู้ความเข้าใจในการเลี้ยงดูตามพัฒนาการเด็ก	เด็กมีพัฒนาการที่สมวัย ร่างกายแข็งแรง และสมองเจริญเติบโต มีทักษะ	กองการศึกษา ศาสนาและวัฒนธรรม
2	โครงการเสริมสร้างภูมิคุ้มกันของสังคมในมิติวัฒนธรรม	เพื่อเสริมสร้างให้ประชาชนมีภูมิคุ้มกันทางสังคมและวัฒนธรรม	เยาวชน จาก 9 หมู่บ้าน	50,000	50,000	50,000	50,000	50,000	ร้อยละ 80 ของผู้เข้าร่วมฟื้นฟูและรักภักดี วัฒนธรรมนิยมประเพณี เป็นแบบอย่างอันดีแก่ชนรุ่นหลัง	เด็กเยาวชนมีภูมิคุ้มกันทางสังคม และรู้จักแยกแยะผิดชอบชั่วดี	กองการศึกษา ศาสนาและวัฒนธรรม
3	โครงการจัดหาและจัดซื้อสื่อการเรียนการสอนสถานศึกษา	เพื่อให้เด็กเรียนมีพัฒนาการที่ดีตามช่วงวัย	ภายในปีงบประมาณ	100,000	100,000	100,000	100,000	100,000	ร้อยละ 80 ของเด็กเกิดการพัฒนาอย่างสมวัย	นักเรียนได้ใช้สื่อตามช่วงวัย	กองการศึกษา ศาสนาและวัฒนธรรม

ที่	โครงการ	วัตถุประสงค์	เป้าหมาย (ผลผลิตของโครงการ)	งบประมาณและที่ผ่านมา					ตัวชี้วัด (KPI)	ผลที่คาดว่าจะได้รับ	หน่วยงาน รับผิดชอบหลัก
				2566 (บาท)	2567 (บาท)	2568 (บาท)	2569 (บาท)	2570 (บาท)			
4	โครงการอบรมศึกษาดูงาน ครูและบุคลากรทางการ ศึกษา	เพื่อให้ครูผู้สอน และครูผู้ดูแลเด็ก เล็กมีความรู้ ความสามารภใน การจัดกิจกรรมการ เรียนการสอน เป็น การสร้างศักยภาพ แก่บุคลากรประจำ สถานศึกษา	จำนวนบุคลากรทาง การศึกษา	100,000	100,000	100,000	100,000	100,000	ร้อยละ80 ของเด็กเกิด การพัฒนาอย่างสมวัย	ครูและบุคลากรประจำศูนย์ พัฒนาเด็กเล็กมีความสามารถที่ เหมาะสม	กองการศึกษา ศาสนาและ วัฒนธรรม
5	โครงการจัดซื้ออาหาร กลางวันศูนย์พัฒนาเด็กเล็ก จำนวน 4 ศูนย์และ โรงเรียนอนุบาล	เพื่อให้เด็กได้รับ ประทานอาหาร กลางวันครบ 5 หมู่	2 ครั้ง	350,000	350,000	350,000	350,000	350,000	ร้อยละ80 ของเด็กได้รับ อาหารที่ถูกต้อง โภชนาการ	เด็กได้รับประทานกลางวันครบ 5 หมู่	กองการศึกษา ศาสนาและ วัฒนธรรม
6	โครงการจัดซื้ออาหารเสริม (นม) ศูนย์พัฒนา เด็กเล็ก จำนวน 4 ศูนย์ และโรงเรียนอนุบาล	เพื่อให้มีนักเรียนเด็ก เล็กประจำศูนย์มี อาหารเสริม (นม) รับประทาน	3 ครั้ง	350,000	350,000	350,000	350,000	350,000	ร้อยละ80 ของเด็กได้รับ อาหารที่ถูกต้อง โภชนาการ	นักเรียนและเด็กเล็กได้รับอาหาร เสริม (นม) ครบถ้วน และได้มี สุขภาพร่างกายที่แข็งแรงสมบูรณ์	กองการศึกษา ศาสนาและ วัฒนธรรม

ที่	โครงการ	วัตถุประสงค์	เป้าหมาย (ผลผลิตของโครงการ)	งบประมาณและที่ผ่านมา					ตัวชี้วัด (KPI)	ผลที่คาดว่าจะได้รับ	หน่วยงาน รับผิดชอบหลัก
				2566 (บาท)	2567 (บาท)	2568 (บาท)	2569 (บาท)	2570 (บาท)			
7	โครงการจัดซื้ออาหารเสริม (นม) โรงเรียนชุมชนหมูนุ่น วิทยาลัยสตรี	นักเรียนมีสารอาหารครบถ้วนตามหลักโภชนาการ เพื่อให้ให้นักเรียนมีอาหารเสริม (นม) รับประทาน	2 ครั้ง	300,000	300,000	300,000	300,000	300,000	ร้อยละ 80 ของเด็กในศูนย์พัฒนาเด็กเล็กได้รับอาหารที่ถูกหลักโภชนาการ	นักเรียนในโรงเรียนชุมชนหมูนุ่น วิทยาลัยสตรีที่ได้รับอาหารเสริม (นม) ครบถ้วน และเด็กมีสุขภาพสมบูรณ์	กองการศึกษา ศาสนาและวัฒนธรรม
8	โครงการรับบริจาคเงินสนับสนุน	เพื่อสร้างความภาคภูมิใจให้เด็ก ผู้ปกครองและสถาบัน	จำนวน 1 โครงการ	20,000	20,000	20,000	20,000	20,000	ร้อยละ 80 ของเด็กในศูนย์พัฒนาเด็กเล็กได้สร้างความภาคภูมิใจให้เด็ก ผู้ปกครอง	เด็กและผู้ปกครองเกิดความภาคภูมิใจ	กองการศึกษา ศาสนาและวัฒนธรรม
9	โครงการมอบของขวัญเนื่องในวันเด็กแห่งชาติ	เพื่อให้ความสำคัญแก่เด็กตลอดจนสร้างความภาคภูมิใจให้เด็ก	จำนวน 1 โครงการ	30,000	30,000	30,000	30,000	30,000	ร้อยละ 80 ของผู้ใช้ให้เด็กมีระเบียบวินัยอดทน ประหยัดซื่อสัตย์และเป็นพลเมืองดี	เด็กได้รับวัสดุการเรียนการสอนเพิ่มขึ้น เพื่อเพิ่มประสิทธิภาพในการเรียนการสอน	กองการศึกษา ศาสนาและวัฒนธรรม
10	โครงการจัดประชุมผู้ปกครอง	เพื่อให้ผู้ปกครองมีส่วนร่วมและรับผิดชอบต่อศูนย์พัฒนาเด็กเล็กและนักเรียนอนุบาล	ผู้ปกครองเด็กเล็ก จำนวน 150 คน	10,000	10,000	10,000	10,000	10,000	ร้อยละ 80 ของผู้ปกครองมีส่วนร่วมและรับฟังระเบียบปฏิบัติของศูนย์พัฒนาเด็กเล็กและนักเรียนอนุบาล	เพื่อให้เกิดความเรียบร้อยในศูนย์พัฒนาเด็กเล็ก และนักเรียนอนุบาล	กองการศึกษา ศาสนาและวัฒนธรรม

ที่	โครงการ	วัตถุประสงค์	เป้าหมาย (ผลผลิตของโครงการ)	งบประมาณและที่ผ่านมา						ตัวชี้วัด (KPI)	ผลที่คาดว่าจะได้รับ	หน่วยงาน รับผิดชอบหลัก
				2566 (บาท)	2567 (บาท)	2568 (บาท)	2569 (บาท)	2570 (บาท)				
11	โครงการอบรมเยี่ยมและเด็ก ด้อยทุน	เพื่อให้ผู้ปกครอง เด็กเล็กมีความรู้ ความเข้าใจการ เลี้ยงดูลูกให้มี พัฒนาการสมวัย	1 โครงการ	50,000	50,000	50,000	50,000	50,000	ร้อยละ 80 ของ ผู้ปกครองเด็กเล็กมี ความรู้ความเข้าใจการ เลี้ยงดูลูกให้มีความฉลาด ทางอารมณ์	ผู้ปกครองมีศักยภาพในการเลี้ยง ดูบุตรให้เติบโตสมวัยเก่ง ดี มีสุข	กองการศึกษา ศาสนาและ วัฒนธรรม	
12	โครงการสนับสนุนค่าใช้จ่าย การบริหารสถานศึกษา อปท	เพื่อให้มีเอกสารได้รับ การศึกษาโดยไม่เสีย ค่าใช้จ่าย รายการ หนังสือเรียน อุปกรณ์ การเรียน เครื่องแบบ นักเรียน และ กิจกรรมพัฒนาผู้เรียน ที่ภาครัฐให้การ สนับสนุน	ภายในปีงบประมาณ	1,200,000	1,200,000	1,200,000	1,200,000	1,200,000	ร้อยละ 80 ของ ผู้ปกครองได้รับ ความ พึงพอใจในการให้บริการ	นักเรียนได้รับการศึกษาโดยไม่ เสียค่าใช้จ่าย สำหรับรายการ หนังสือเรียน อุปกรณ์การเรียน เครื่องแบบนักเรียน และ กิจกรรมพัฒนาผู้เรียน ที่ภาครัฐ ให้การสนับสนุน	กองการศึกษา ศาสนาและ วัฒนธรรม	
13	โครงการแสดงผลงานเด็ก เล็กและแนะนำการศึกษา	เพื่อให้เด็กเรียนได้มี โอกาสแสดงผลงาน ตามพัฒนาการตาม ช่วงวัย	นักเรียนในศูนย์พัฒนา เด็กเล็กและนักเรียน อนุบาล	10,000	10,000	10,000	10,000	10,000	ร้อยละ 80 ของผู้ปกครอง มีความพึงพอใจ	นักเรียนมุ่งมั่นที่จะพัฒนาขีด ความสามารถในการเรียนรู้ที่จะ เรียนรู้ด้วยตนเอง	กองการศึกษา ศาสนาและ วัฒนธรรม	
14	โครงการจัดการแข่งขันกีฬา ภายในองค์การบริหารส่วน ตำบล	เพื่อส่งเสริมความ สามัคคีของหมู่คณะ	จำนวน 1 โครงการ	20,000	20,000	20,000	20,000	20,000	สามารถเข้าร่วมกิจกรรม กับเพื่อนร่วมงาน ได้ ตามกฎ กติกา ที่กำหนด	สร้างความสามัคคีในหมู่คณะ	กองการศึกษา ศาสนาและ วัฒนธรรม	

ที่	โครงการ	วัตถุประสงค์	เป้าหมาย (ผลผลิตของโครงการ)	งบประมาณและที่ผ่านมา						ตัวชี้วัด (KPI)	ผลที่คาดว่าจะได้รับ	หน่วยงาน รับผิดชอบหลัก
				2566 (บาท)	2567 (บาท)	2568 (บาท)	2569 (บาท)	2570 (บาท)				
15	โครงการจัดซื้อวัสดุกีฬา	เพื่อส่งเสริมการออกกำลังกายของชุมชน	9 หมู่บ้าน 1 อบต.	100,000	100,000	100,000	100,000	100,000	ร้อยละ 80 ของการออกกำลังกายชุมชนเพิ่มขึ้น	การออกกำลังกายชุมชนเพิ่มมากขึ้น	กองการศึกษา ศาสนาและวัฒนธรรม	
16	โครงการฝึกอบรมดนตรีที่บ้าน	เพื่อส่งเสริมการจัดตั้งวงดนตรีที่บ้านของชุมชน	หมู่ 5	100,000	100,000	100,000	100,000	100,000	ร้อยละ 80 ของดนตรีที่บ้านของชุมชน	การจัดตั้งวงดนตรีที่บ้านของชุมชน	กองการศึกษา ศาสนาและวัฒนธรรม	
17	โครงการส่งเสริมการออกกำลังกายเด็กและเยาวชนตำบลห่มหม่น	เพื่อส่งเสริมการออกกำลังกายของเด็กและเยาวชน	เด็กและเยาวชนในตำบลห่มหม่น	100,000	100,000	100,000	100,000	100,000	ร้อยละ 80 ของเด็กและเยาวชนตำบลห่มหม่น	เด็กและเยาวชนมีสุขภาพแข็งแรงและห่างไกลยาเสพติด	กองการศึกษา ศาสนาและวัฒนธรรม	
18	โครงการพัฒนาศักยภาพเด็กและเยาวชนตำบลห่มหม่น	เพื่อให้เด็กและเยาวชนในตำบลห่มหม่นกล้าแสดงออก	เด็กและเยาวชนในตำบลห่มหม่น	40,000	40,000	40,000	40,000	40,000	ร้อยละ 80 ของเด็กและเยาวชนในตำบลห่มหม่น	เด็กและเยาวชนกล้าแสดงออก	กองการศึกษา ศาสนาและวัฒนธรรม	
19	โครงการส่งเสริมกิจกรรมพัฒนาศักยภาพเด็กและเยาวชนตำบลห่มหม่น	เพื่อให้เด็กและเยาวชนในตำบลห่มหม่นกล้าแสดงออก	เด็กและเยาวชนในตำบลห่มหม่น	100,000	100,000	100,000	100,000	100,000	ร้อยละ 80 ของเด็กและเยาวชนในตำบลห่มหม่น	เด็กและเยาวชนกล้าแสดงออก	กองการศึกษา ศาสนาและวัฒนธรรม	
20	โครงการส่งเสริมประเพณีวัฒนธรรมตำบลห่มหม่น	เพื่อรักษาวัฒนธรรมอันดีของตำบลห่มหม่น	ประชาชนทั่วไป เด็กและเยาวชนในตำบลห่มหม่น	100,000	100,000	100,000	100,000	100,000	ร้อยละ 80 ของประชาชนตำบลห่มหม่นมีความพึงพอใจ	อนุรักษ์ไว้ซึ่งประเพณีอันดีงานที่เคยปฏิบัติกันมา	กองการศึกษา ศาสนาและวัฒนธรรม	

ที่	โครงการ	วัตถุประสงค์	เป้าหมาย (ผลผลิตของโครงการ)	งบประมาณและที่ผ่านมา					ตัวชี้วัด (KPI)	ผลที่คาดว่าจะได้รับ	หน่วยงาน รับผิดชอบหลัก
				2566 (บาท)	2567 (บาท)	2568 (บาท)	2569 (บาท)	2570 (บาท)			
21	โครงการอบรมดูงานพัฒนา ศักยภาพครูและบุคลากร ทางการศึกษา	เพื่อพัฒนา ศักยภาพครูและ บุคลากรทางการ ศึกษาแสวงหา ความรู้และเทคนิค วิธีการใหม่ ๆ เป็น ประจำ รับผิดชอบต่อ ภาระงาน ใจกว้าง และยอมรับการ เปลี่ยนแปลง	คณะกรรมการ สถานศึกษาดำเนิน สมัครและบุคลากร ทางการศึกษา	50,000	50,000	50,000	50,000	50,000	ร้อยละ 80 ของ ครูและ บุคลากรทางการศึกษา สามารถนำเทคโนโลยีใน การจัดการเรียนการสอน	คณะกรรมการสถานศึกษา ตำบลหมื่นนา ครูและบุคลากร ทางการศึกษา ได้เข้ารับการ ประชุมอบรม และศึกษาดูงาน เพื่อพัฒนาตนเอง นำผลที่ได้ จากการพัฒนามาปรับปรุงการ เรียนการสอน	กองการศึกษา ศาสนาและ วัฒนธรรม
22	โครงการพัฒนาศักยภาพ คณะกรรมการสถานศึกษา	เพื่อให้ คณะกรรมการ สถานศึกษาได้มี ความรู้ ความสามารถใน บทบาทหน้าที่ของ ตนเองต่อ สถานศึกษา	คณะกรรมการ สถานศึกษาดำเนิน ชมรม	50,000	50,000	50,000	50,000	50,000	คณะกรรมการ สถานศึกษาดำเนินชมรม มีความรู้ความเข้าใจ ใน บทบาทหน้าที่ของตนเอง เป็นอย่างดีถึง ร้อยละ 95	คณะกรรมการสถานศึกษา ตำบลหมื่นนา มีความรู้ความ เข้าใจ ในบทบาทหน้าที่ของ ตนเอง	กองการศึกษา ศาสนาและ วัฒนธรรม
23	อุดหนุนโรงเรียนชุมชนหมื่น นาวินวิทยาสรรค์ ตาม โครงการสนับสนุนอาหาร กลางวัน	- เพื่อให้นักเรียน อาหารกลางวัน รับประทาน อย่างเพียงพอ - เด็กนักเรียน ได้รับสารอาหาร ครบถ้วนตามหลัก โภชนาการ	จำนวนนักเรียน โรงเรียนชุมชนหมื่น นาวินวิทยาสรรค์	300,000	300,000	300,000	300,000	300,000	ร้อยละ 80 ของนักเรียน ได้รับอาหารที่ถูกต้องหลัก โภชนาการ	นักเรียนในโรงเรียนชุมชนหมื่น นาวินวิทยาสรรค์ ได้รับอาหาร กลางวันครบถ้วน และเด็กมี สุขภาพสมบูรณ์	กองการศึกษา ศาสนาและ วัฒนธรรม

รายละเอียดโครงการพัฒนา

แผนพัฒนาท้องถิ่น (พ.ศ. 2566 - 2570)

องค์การบริหารส่วนตำบลหมู่มื่น

ผ. 02

- ก. ยุทธศาสตร์จังหวัดที่ 3 การยกระดับคุณภาพชีวิตเพื่อสร้างความเข้มแข็งให้สังคม มีความพร้อมรับการเปลี่ยนแปลงทางเศรษฐกิจ สังคม และวัฒนธรรม  
 ข. ยุทธศาสตร์การพัฒนาของ อปท. ในเขตจังหวัดที่ 4 ด้านการจัดการศึกษาและเสริมสร้างคุณภาพชีวิตของสังคม 5 ด้านการส่งเสริมศิลปะ วัฒนธรรม และชนบทนิยม ประเพณี

3.ยุทธศาสตร์พัฒนาด้านคุณภาพชีวิต

3.2 แผนงานสาธารณสุข

ที่	โครงการ	วัตถุประสงค์	เป้าหมาย (ผลผลิตของโครงการ)	งบประมาณและที่ผ่านมา					ตัวชี้วัด	ผลที่คาดว่าจะได้รับ	หน่วยงานรับผิดชอบหลัก
				2566 (บาท)	2567 (บาท)	2568 (บาท)	2569 (บาท)	2570 (บาท)			
1	โครงการดำเนินงานระบบหลักประกันสุขภาพในระดับท้องถิ่น	สมทบงบประมาณระบบหลักประกันสุขภาพ อบต. หมู่มื่น(ไม่น้อยกว่าร้อยละ 40 ของงบประมาณที่ได้รับจาก สปสช.)	ประชาชนในเขตพื้นที่ อบต.หมู่มื่น	100,000	100,000	100,000	100,000	100,000	ร้อยละ 80 ของประชาชนได้รับความพึงพอใจในด้านสุขอนามัย	คนในท้องถิ่นสามารถบริหารจัดการอย่างมีส่วนร่วมของบุคคลในท้องถิ่น และประชาชนสามารถเข้าถึงบริการสาธารณสุขในด้านส่งเสริมสุขภาพ	สพช. / สำนักปลัด
2	โครงการป้องกันและควบคุมโรคไข้เลือดออก	เพื่อลดอัตราการเพิ่มของประชากรยุงในเขต อบต	2 ครั้ง	150,000	150,000	150,000	150,000	150,000	ร้อยละ 80 ของประชาชนได้รับความพึงพอใจมีคุณภาพชีวิตที่ดี	ทำให้ปริมาณยุงลายลดน้อยลงทำให้ประชาชนปลอดภัยโรค	สำนักปลัด

ที่	โครงการ	วัตถุประสงค์	เป้าหมาย (ผลผลิตของโครงการ)	งบประมาณและที่ผ่านมา					ตัวชี้วัด	ผลที่คาดว่าจะ จะได้รับ	หน่วยงาน รับผิดชอบหลัก
				2566 (บาท)	2567 (บาท)	2568 (บาท)	2569 (บาท)	2570 (บาท)			
3	โครงการจัดกิจกรรม เนื่องในวันเอดส์โลก	เพื่อให้ความรู้ใน การป้องกันและ แก้ไขปัญหาโรคเอดส์	1 ครั้ง	50,000	50,000	50,000	50,000	50,000	ร้อยละ 80 ของ ประชาชนได้รับ การป้องกันและ แก้ไขปัญหาโรคเอดส์	ประชาชนและ เยาวชนมีความรู้ใน การป้องกันและ แก้ไขปัญหาโรคเอดส์	สำนักปลัด
4	โครงการจัดหาวัสดุ อุปกรณ์ วิทยาศาสตร์ทาง การแพทย์	เพื่อให้การ ดำเนินงานด้านการ ควบคุมและป้องกัน โรคเป็นไปอย่างมี ประสิทธิภาพ	จัดซื้อสารเคมียา พ่นหมอกควันวัดขึ้น ป้องกันโรคพิษสุนัข บ้าเป็นต้น	200,000	200,000	200,000	200,000	200,000	ร้อยละ 80 ของ ประชาชนได้รับ ความพึงพอใจมี คุณภาพชีวิตที่ดี	การดำเนินงานด้าน สาธารณสุขสุดุดำเนิน ไปด้วยความ เรียบร้อยและมี ประสิทธิภาพ	สำนักปลัด
5	โครงการเฝ้าระวังโรค ไข้หวัดนกในเขต อบต. หมู่ ๓	เพื่อให้การ ดำเนินงานด้านการ ควบคุมและป้องกัน โรคเป็นไปอย่างมี ประสิทธิภาพ	1 ครั้ง	100,000	100,000	100,000	100,000	100,000	ร้อยละ 80 ของ ประชาชนได้รับ ความพึงพอใจมี คุณภาพชีวิตที่ดี	ทำให้ประชาชน ปลอดภัยจากโรค ไข้หวัดนก	สำนักปลัด
6	โครงการรณรงค์ ป้องกันและควบคุม โรคติดต่อ	เพื่อพัฒนา เครือข่ายการเฝ้า ระวังและควบคุม โรคอย่างเป็นระบบ	2 ครั้ง	50,000	50,000	50,000	50,000	50,000	ร้อยละ 80 ของ ประชาชนได้รับ ความพึงพอใจมี คุณภาพชีวิตที่ดี	ประชาชนมีความรู้ และตระหนักใน การป้องกันโรค	สำนักปลัด

ที่	โครงการ	วัตถุประสงค์	เป้าหมาย (ผลผลิตของโครงการ)	งบประมาณและที่ผ่านมา					ตัวชี้วัด	ผลที่คาดว่าจะได้รับ	หน่วยงาน รับผิดชอบหลัก
				2566 (บาท)	2567 (บาท)	2568 (บาท)	2569 (บาท)	2570 (บาท)			
7	การส่งเสริมและให้ความรู้การป้องกันโรคติดต่อทางเพศสัมพันธ์ โรคเอดส์ ในวัยเรียน	1. เพื่อให้เด็กและเยาวชนในวัยเรียนมีความรู้ ความเข้าใจเรื่องเอดส์ เพศศึกษา และอนามัยเจริญพันธุ์ สามารถนำความรู้ไปประยุกต์ใช้กับครอบครัว ชุมชน สังคมได้ 2. เพื่อให้เด็กและเยาวชนในวัยเรียนมีเวทีในการแลกเปลี่ยนการเรียนรู้เรื่องเอดส์ เพศศึกษา และอนามัยเจริญพันธุ์	จำนวน 1 โครงการ	20,000 (บาท)	20,000 (บาท)	20,000 (บาท)	20,000 (บาท)	2570 (บาท)	ร้อยละ 80 ของผู้เข้าร่วมโครงการมีความพึงพอใจ	1.นักเรียนผ่านการอบรมสามารถนำความรู้ที่ได้ไป 2. มีแกนนำนักเรียนและเป็นเครือข่ายด้านการป้องกันและลดปัญหาทางสังคม 3.นักเรียนมีทักษะชีวิตด้านการป้องกันแก้ไขปัญหาเอดส์ ประยุกต์ใช้กับชีวิตประจำวันได้	สำนักงาน รับผลิตขอหลัก

ที่	โครงการ	วัตถุประสงค์	เป้าหมาย (ผลผลิตของโครงการ)	งบประมาณและที่เข้ามา					ตัวชี้วัด (KPI)	ผลที่คาดว่าจะ จะได้รับ	หน่วยงาน รับผิดชอบหลัก
				2566 (บาท)	2567 (บาท)	2568 (บาท)	2569 (บาท)	2570 (บาท)			
18	โครงการปรับปรุง ภูมิทัศน์ อบต. หมู่ม่น	เพื่อให้ภูมิทัศน์ บริเวณสำนักงาน สวยงาม น่าอยู่	จำนวน 1 โครงการ		100,000 (บาท)	100,000 (บาท)	100,000 (บาท)	100,000 (บาท)	ร้อยละ 80 ของ ประชาชนมี ความพึงพอใจ	บริเวณสำนักงาน รุ่ม น่าอยู่ เป็นที่ประทับใจ สำหรับผู้มาติดต่อ ราชการ	กองส่งเสริม การเกษตร
19	โครงการปรับปรุง ภูมิทัศน์และปลูก ต้นไม้บริเวณของ น้ำสาธารณะบ้าน โนนบ่อ	เพื่อเพิ่มพื้นที่สีเขียว ในเขตพื้นที่อบต. หมู่ม่น เพื่อให้ภูมิทัศน์บ้าน โนนบ่อสวยงาม	จำนวน 1 โครงการ		100,000 (บาท)	100,000 (บาท)	100,000 (บาท)	100,000 (บาท)	ร้อยละ 80 ของ ประชาชนมี ความพึงพอใจ	บริเวณสำนักงาน รุ่ม น่าอยู่ บริเวณรอบหนอง น้ำสาธารณะบ้าน โนนบ่อ ร่มรื่น สวยงาม	กองส่งเสริม การเกษตร

ที่	โครงการ	วัตถุประสงค์	เป้าหมาย (ผลผลิตของโครงการ)	งบประมาณและที่ผ่านมา					ตัวชี้วัด	ผลที่คาดว่าจะได้รับ	หน่วยงาน
				2566 (บาท)	2567 (บาท)	2568 (บาท)	2569 (บาท)	2570 (บาท)			
8	อุดหนุน คณะกรรมการ หมู่บ้าน/ชุมชน ตาม โครงการตาม พระราชดำริด้าน สาธารณสุข	เพื่อให้ คณะกรรมการ หมู่บ้าน/ชุมชน จัดทำบริการด้าน สาธารณสุขตาม พระราชดำริ	หมู่บ้านละ 3 โครงการ จำนวน 9 หมู่บ้านในเขต	180,000	180,000	180,000	180,000	180,000	ร้อยละ 80 ของ ผู้ประชาชนมี ความพึงพอใจ ดำรงชีวิตดีขึ้น	ประชาชนในเขตมี สุขภาพและมี ความรู้ในการ ดำรงชีวิตดีขึ้น	สำนักปลัด
9	โครงการอุดหนุน ศูนย์สาธารณสุข มูลฐานประจำหมู่บ้าน	เพื่อส่งเสริมให้ศูนย์ สาธารณสุขมูลฐาน มีประสิทธิภาพใน การทำงานส่งเสริม ให้ประชาชนรู้จัก วิธีการดูแลสุขภาพ ของตนเอง	1 ครั้ง	135,000	135,000	135,000	135,000	135,000	ร้อยละ 80 ของ ประชาชนได้รับ ความพึงพอใจ	ศูนย์สาธารณสุข ฐานประจำหมู่บ้าน มีความเข้มแข็ง	สำนักปลัด
9	โครงการอบรมให้ ความรู้ป้องกัน เชื้อ ไวรัส โควโรนา( Covid-19)	เพื่อการดูแลเฝ้า ระวังป้องกันตนเอง เรื่องโรคติดเชื้อไวรัส โคโรนา 2019 (COVID-19) ให้กับ ประชาชนในพื้นที่	อาสาสมัคร สาธารณสุข ผู้นำชุม ชน , เยาวชน, ประชาชนทั่วไป จำนวน 90 คน	30,000	30,000	30,000	30,000	30,000	ร้อยละ80ของ ประชาชนลด ความเสี่ยงจาก โรคติดเชื้อไวรัส โคโรนา 2019 (COVID-19)	เครือข่ายประชาชน มีความรู้ความเข้าใจ ในการป้องกันโรค ติดเชื้อไวรัสโคโรนา 2019 (COVID-19)	สำนักปลัด

ที่	โครงการ	วัตถุประสงค์	เป้าหมาย (ผลผลิตของโครงการ)	งบประมาณและที่ผ่านมา					(KPI)	
				2566 (บาท)	2567 (บาท)	2568 (บาท)	2569 (บาท)	2570 (บาท)		
10	โครงการอบรมเชิงปฏิบัติการการกู้ชีพและช่วยชีวิตทางน้ำเบื้องต้น	เพื่อให้ผู้ที่เข้ารับการอบรมมีความรู้และทักษะในการปฐมพยาบาลเบื้องต้น สามารถช่วยเหลือตนเองและบุคคลใกล้ชิดได้อย่างปลอดภัย ก่อนถึงโรงพยาบาล	กลุ่มเป้าหมาย กลุ่มเด็กนักเรียน, เยาวชน และประชาชนทั่วไป	50,000 (บาท)	50,000 (บาท)	50,000 (บาท)	50,000 (บาท)	50,000 (บาท)	ผู้เข้าอบรมสามารถฝึกปฏิบัติการเอาชีวิตรอดและช่วยเหลือผู้ประสบภัยทางน้ำได้ ร้อยละ 90	ผู้ที่เข้ารับการปฐมพยาบาลเบื้องต้น สามารถช่วยเหลือตนเองและบุคคลใกล้ชิดได้อย่างปลอดภัยก่อนถึงโรงพยาบาล
11	โครงการอบรมให้ความรู้ป้องกัน เสริมความรู้สุขภาพ ป้องกันปัญหาฝุ่นละออง มลพิษทางอากาศ (PM 2.5)	เพื่อป้องกันอันตรายสุขภาพจากฝุ่นละอองขนาดเล็ก (PM2.5) แก่ประชาชนในพื้นที่	อาสาสมัครสาธารณสุข ผู้นำชุมชน, เยาวชน, ประชาชนทั่วไป จำนวน 90 คน	30,000 (บาท)	30,000 (บาท)	30,000 (บาท)	30,000 (บาท)	30,000 (บาท)	ร้อยละ 100 ของประชาชนในพื้นที่ได้รับการบรรเทา ผลกระทบ ต่อปัญหาสุขภาพจาก	บรรเทาความเดือนร้อนทางสุขภาพ
12	โครงการเฝ้าระวังป้องกันควบคุมโรคใช้เลือดออก	เพื่อส่งเสริมให้ประชาชนมีความรู้ในการเฝ้าระวังโรคติดต่อที่นำโดยแมลงและภัยคุกคามสุขภาพ	อาสาสมัครสาธารณสุข ผู้นำชุมชน, เยาวชน, ประชาชนทั่วไป จำนวน 90 คน	30,000 (บาท)	30,000 (บาท)	30,000 (บาท)	30,000 (บาท)	30,000 (บาท)	ร้อยละ 80 ของประชาชนมีความรู้โรคใช้เลือดออก	ประชาชนกลุ่มเสี่ยงใช้เลือดออกได้รับการดูแลด้านการป้องกันโรคอย่างทั่วถึง

ที่	โครงการ	วัตถุประสงค์	เป้าหมาย (ผลผลิตของโครงการ)	งบประมาณและที่ผ่านมา					ตัวชี้วัด	ผลที่คาดว่าจะได้รับ	หน่วยงาน รับผิดชอบหลัก
				2566 (บาท)	2567 (บาท)	2568 (บาท)	2569 (บาท)	2570 (บาท)			
13	โครงการศูนย์กักกันผู้เดินทางมาจากพื้นที่เสี่ยงจากโรคติดต่อโคโรนา	เพื่อควบคุมการแพร่ระบาดของโรค	ประชาชนในเขตพื้นที่ อบต. หมู่มั่น	60,000	60,000	60,000	60,000	60,000	ร้อยละ80ของประชาชนลดความเสี่ยงจากโรคติดต่อไวรัสโคโรนา 2019 (COVID-19)	สามารถควบคุมลดการแพร่ขยายในการป้องกันงับโรคติดต่อไวรัสโคโรนา 2019 (COVID-19)	สำนักปลัด
14	โครงการศูนย์พักคอยประจำ อบต. หมู่มั่น	เพื่อควบคุมการแพร่ระบาดของโรค	ประชาชนในเขตพื้นที่ อบต. หมู่มั่น	60,000	60,000	60,000	60,000	60,000	ร้อยละ80ของประชาชนลดความเสี่ยงจากโรคติดต่อไวรัสโคโรนา 2019 (COVID-19)	สามารถควบคุมลดการแพร่ขยายในการป้องกันงับโรคติดต่อไวรัสโคโรนา 2019 (COVID-19)	สำนักปลัด
15	โครงการก่อสร้างโรงพยาบาลสนาม	เพื่อควบคุมการแพร่ระบาดของโรค	ประชาชนในเขตพื้นที่ อบต. หมู่มั่น	120,000	120,000	120,000	120,000	120,000	ร้อยละ80ของประชาชนลดความเสี่ยงจากโรคติดต่อไวรัสโคโรนา 2019 (COVID-21)	สามารถควบคุมลดการแพร่ขยายในการป้องกันงับโรคติดต่อไวรัสโคโรนา 2019 (COVID-19)	สำนักปลัด

ที่	โครงการ	วัตถุประสงค์	เป้าหมาย (ผลผลิตของโครงการ)	งบประมาณและที่ตามมา					ตัวชี้วัด	ผลที่คาดว่าจะได้รับ	หน่วยงาน รับผิดชอบหลัก
				2566 (บาท)	2567 (บาท)	2568 (บาท)	2569 (บาท)	2570 (บาท)			
16	โครงการส่งเสริมอาชีพผู้ที่ได้รับผลกระทบโรคโควิด 2019	เพื่อส่งเสริมให้ผู้ได้รับผลกระทบจากการแพร่ระบาดของโรคติดเชื้อไวรัสโคโรนา 2019(COVID-19) ได้มีอาชีพและมีรายได้สำหรับการดำรงชีพ	ประชาชนในเขตพื้นที่ อบต.ห่มม่น	60000	60000	60000	60000	60000	ผู้ได้รับการส่งเสริมสามารถนำความรู้ไปใช้ประโยชน์ในการประกอบอาชีพได้ไม่น้อยกว่าร้อยละ 84	ผู้ได้รับผลกระทบจากการแพร่ระบาดของโรคติดเชื้อไวรัสโคโรนา 2019 (COVID-19) มีอาชีพมีรายได้สำหรับการดำรงชีพเลี้ยงดูตนเองและครอบครัว	สำนักปลัด
17	โครงการจัดซื้อวัคซีนป้องกันโรค COVID-19	เพื่อควบคุมการแพร่ระบาดของโรค	ประชาชนในเขตพื้นที่ อบต.ห่มม่น	1,000,000	1,000,000	1,000,000	1,000,000	1,000,000	ร้อยละ 80 ของประชาชนลดความเสี่ยงจากโรคติดเชื้อไวรัสโคโรนา 2019 (COVID-21)	สามารถควบคุมลดการแพร่ระบาดในการป้องกันโรคติดเชื้อไวรัสโคโรนา 2019 (COVID-19)	สำนักปลัด

รายละเอียดโครงการพัฒนา

แผนพัฒนาท้องถิ่น (พ.ศ. 2566 - 2570)

องค์การบริหารส่วนตำบลหมู่ม่น

ผ. 02

- ก. ยุทธศาสตร์จังหวัดที่ 3 การยกระดับคุณภาพชีวิตเพื่อสร้างสุขภาวะที่ยั่งยืน มีความพร้อมรับการเปลี่ยนแปลงทางเศรษฐกิจ สังคม และวัฒนธรรม
- ข. ยุทธศาสตร์การพัฒนาของ อปท. ในเขตจังหวัดที่ 4 ด้านการจัดการศึกษาและเสริมสร้างความเข้มแข็งของสังคม 5 ด้านการส่งเสริมศิลปะ วัฒนธรรม และขนบธรรมเนียม ประเพณี

3. ยุทธศาสตร์การพัฒนาด้านคุณภาพชีวิต

3.4 แผนงานสร้างความเข้มแข็งของชุมชน

ที่	โครงการ	วัตถุประสงค์	เป้าหมาย	งบประมาณและที่ผ่านมา				ตัวชี้วัด (KPI)	ผลที่คาดว่าจะได้รับ	หน่วยงานรับผิดชอบหลัก	
				2566 (บาท)	2567 (บาท)	2568 (บาท)	2569 (บาท)				2570 (บาท)
1	โครงการก่อตั้งชมรม, โรงเรียนผู้สูงอายุ ประจำหมู่บ้าน/ตำบล	เพื่อเสริมสร้างการพัฒนาตนเองและการเรียนรู้ตลอดชีวิตของผู้สูงอายุ เพื่อส่งเสริมภูมิปัญญาและวัฒนธรรมท้องถิ่น ให้ดำรงสืบต่อไป	จำนวน 1 โครงการ	100,000	100,000	100,000	100,000	100,000	ร้อยละ 80 ของผู้เข้าร่วมฟื้นฟู และรักษา ขนบธรรมเนียม ประเพณี เป็นแบบอย่างอันดี แก่ชนรุ่นหลัง	ผู้สูงอายุที่อยู่ในชุมชนได้เข้ามามีส่วนร่วม มีความสัมพันธ์ที่ดีกับคนในวัยเดียวกัน และคนต่างวัย ได้รับการยอมรับในฐานสมาชิกของกลุ่ม ทำให้สุขภาพกายแข็งแรงจิตใจคลายเพงา	สำนักปลัด

ที่	โครงการ	วัตถุประสงค์	เป้าหมาย (ผลผลิตของโครงการ)	งบประมาณและที่ผ่านมา					ตัวชี้วัด (KPI)	ผลที่คาดว่าจะ จะได้รับ	หน่วยงาน รับผิดชอบหลัก
				2566 (บาท)	2567 (บาท)	2568 (บาท)	2569 (บาท)	2570 (บาท)			
2	โครงการอบรม คุณธรรมจริยธรรม	เพื่อให้เด็กและ เยาวชนในวัย เรียนมีโอกาสได้รับ การ ปลูกฝังคุณธรรม จริยธรรม การปฏิบัติสมาธิ	จำนวน 1 โครงการ	50,000	50,000	50,000	50,000	50,000	ร้อยละ 80 ของ ผู้เข้าร่วมฟื้นฟู และรักษา คุณธรรมนิยม ประเพณี เป็น แบบอย่างอันดี แก่ชุมชนหลัง	เยาวชนของชาติ ที่อยู่ในวัยกำลัง ศึกษาเล่าเรียน รู้จัก การปฏิบัติสมาธิขั้น พื้นฐานและ ตระหนักในค่านิยม ด้านคุณธรรม จริยธรรม	สำนักปลัด
3	โครงการจัดงานวัน สตรีสากล	เพื่อให้สังคมได้เห็น ความสำคัญของผู้หญิง	1 โครงการ	10,000	10,000	10,000	10,000	10,000	ร้อยละ 80 ของ ประชาชนได้เห็น ความสำคัญของ สตรีมีคุณภาพ ชีวิตที่ดี	กลุ่มต่างๆ ได้ ร่วมกันจัดกิจกรรมที่ เป็นประโยชน์ต่อ หมู่บ้านและชุมชน , กลุ่มต่างๆ มีความ เข้มแข็ง และมี กิจกรรมร่วมใจ	สำนักปลัด
4	โครงการอบรม บทบาทสตรีระดับ ตำบล	เพื่อให้สตรีในตำบล มีส่วนร่วมและ เข้าใจถึงบทบาท และภารกิจของสตรี	1 โครงการ	10,000	10,000	10,000	10,000	10,000	ร้อยละ 80 ของ ประชาชนได้ส่วน ร่วมและเข้าใจถึง บทบาทและ ภารกิจของสตรี	เพื่อเข้าใจและ ตระหนักถึงบทบาท และภารกิจที่มีต่อ ชุมชน	สำนักปลัด

ที่	โครงการ	วัตถุประสงค์	เป้าหมาย (ผลผลิตของโครงการ)	งบประมาณและที่ผ่านมา					ตัวชี้วัด (KPI)	ผลที่คาดว่าจะได้รับ	หน่วยงานรับผิดชอบหลัก
				2566 (บาท)	2567 (บาท)	2568 (บาท)	2569 (บาท)	2570 (บาท)			
5	โครงการเข้าค่ายเยาวชน	เพื่อให้เยาวชนมีความรู้ความเข้าใจในตนเองสามารถอยู่ร่วมกับผู้อื่นได้	1 โครงการ	10,000	10,000	10,000	10,000	10,000	ร้อยละ 80 ของประชาชนเยาวชนได้รับความพึงพอใจมีคุณภาพชีวิตที่ดี	เพื่อให้เยาวชนมีความรู้และมีความรับผิดชอบต่อตัวเอง	สำนักปลัด
6	โครงการอบรมเพิ่มศักยภาพสภาเด็กและเยาวชน	พัฒนาศักยภาพสภาเด็กและเยาวชนทุกระดับให้สามารถบริหารจัดการให้สภาเด็กและเยาวชน เป็น ศูนย์กลางการประสานการดำเนินงานกิจกรรมเพื่อการพัฒนาเด็กและเยาวชน	1 ครั้ง	50,000	50,000	50,000	50,000	50,000	ร้อยละ 80 ของประชาชนเยาวชนได้รับความพึงพอใจมีคุณภาพชีวิตที่ดี	เพื่อให้เยาวชนมีความรู้และมีความรับผิดชอบต่อตัวเอง	สำนักปลัด

ที่	โครงการ	วัตถุประสงค์	เป้าหมาย (ผลผลิตของโครงการ)	งบประมาณและค่าใช้จ่าย					ตัวชี้วัด (KPI)	ผลที่คาดว่าจะได้รับ	หน่วยงานรับผิดชอบหลัก
				2566 (บาท)	2567 (บาท)	2568 (บาท)	2569 (บาท)	2570 (บาท)			
7	โครงการพัฒนาคุณภาพชีวิตผู้สูงอายุ	เพื่อให้ผู้สูงอายุมีความรู้ความเข้าใจ ปรับเปลี่ยนพฤติกรรมไม่การดูแลสุขภาพอนามัยของตนเอง ทั้งด้านโภชนาการ การฟื้นฟูสมรรถภาพร่างกายและจิตใจ	1 ครั้ง	150,000	150,000	150,000	150,000	150,000	ร้อยละ 80 ของประชาชนได้รับความพึงพอใจมีคุณภาพชีวิตที่ดี	สร้างจิตสำนึกและปลูกฝังให้คนรุ่นหลังได้มีทัศนคติที่ดีและเห็นคุณค่าของผู้สูงอายุและช่วยกันดูแล	สำนักปลัด
8	โครงการวันผู้สูงอายุ	เพื่อสร้างความสัมพันธ์ที่ดีให้เกิดขึ้นในครอบครัว ตลอดจนเกิดการอยู่ร่วมกันอย่างเข้าใจของผู้สูงอายุ และบุคคลอื่นในชุมชน	ผู้สูงอายุในเขตองค์การบริหารส่วนตำบลห่มมูน	150,000	150,000	150,000	150,000	ร้อยละ 80 ของผู้เข้าร่วมโครงการมีความรู้ความเข้าใจในวัฒนธรรมประเพณีของไทย	ลูกหลานได้แสดงออกถึงความเคารพรัก และความกตัญญูแก่เวทีต่อผู้สูงอายุ	กองการศึกษา ศาสนาและวัฒนธรรม, สำนักปลัด	

ที่	โครงการ	วัตถุประสงค์	เป้าหมาย (ผลผลิตของโครงการ)	งบประมาณและที่ผ่านมา					ตัวชี้วัด (KPI)	ผลที่คาดว่าจะได้รับ	หน่วยงาน รับผิดชอบหลัก
				2566 (บาท)	2567 (บาท)	2568 (บาท)	2569 (บาท)	2570 (บาท)			
9	โครงการส่งเสริมและพัฒนาสตรีตำบลห่มหม่น	1. เพื่อให้ผู้ไม่สตรีมีความรู้ความเข้าใจในชุมชนบทบาทของการขับเคลื่อน เพื่อการปฏิรูปประเทศ ตลอดจนมีความรู้ความเข้าใจเกี่ยวกับ การเปลี่ยนแปลงทางกรการเมือง เศรษฐกิจ สังคม ทั้งในระดับชาติ และระดับนานาชาติ2. เพื่อกระตุ้นให้ผู้นำสตรี เกิดการเรียนรู้ และประยุกต์ใช้ ความรู้ที่ได้จากการฝึกอบรมไปประยุกต์ใช้ในชีวิตประจำวัน ตลอดจนประยุกต์ใช้ ในการพัฒนาครอบครัว ชุมชน และสังคมได้	จำนวน 1 โครงการ	10,000 (บาท)	10,000 (บาท)	10,000 (บาท)	10,000 (บาท)	10,000 (บาท)	ร้อยละ 80 ของผู้เข้าร่วมโครงการมีความพึงพอใจ	๑.ผู้ไม่สตรี มีความรู้ความเข้าใจในแนวคิดเรื่องพัฒนาชุมชน การขับเคลื่อน เพื่อปฏิรูปประเทศตลอดจน มีความรู้ความเข้าใจผู้นำสตรี สามารถความรู้ที่ได้รับจากการฝึกอบรมไปประยุกต์ใช้ใน ชีวิตประจำวัน๒.ผู้ เข้าร่วมการอบรม ได้แลกเปลี่ยน ความรู้ ประสบการณ์ ประสพการณ์ ระหว่างผู้เข้าร่วม	สำนักปลัด

ที่	โครงการ	วัตถุประสงค์	เป้าหมาย (ผลผลิตของโครงการ)	งบประมาณและที่ผ่านมา					ตัวชี้วัด (KPI)	ผลที่คาดว่าจะได้รับ	หน่วยงาน รับผิดชอบหลัก
				2566 (บาท)	2567 (บาท)	2568 (บาท)	2569 (บาท)	2570 (บาท)			
10	โครงการส่งเสริมอาชีพให้ผู้สูงอายุ ผู้พิการ และผู้ด้อยโอกาส	๑. เพื่อส่งเสริมให้ผู้สูงอายุ ผู้พิการ และผู้ด้อยโอกาส ได้ฝึกทักษะทางด้านอาชีพเสริม ๒. เพื่อเป็นการสร้างโอกาสให้แก่ผู้สูงอายุและใช้เวลาว่างให้เป็นประโยชน์ ผู้พิการ และผู้ด้อยโอกาส ให้มีรายได้ ๓. เพื่อสร้างความสัมพันธ์ ส่งเสริมการรวมกลุ่ม สร้างเครือข่ายของผู้สูงอายุ ผู้พิการ	จำนวน 1 โครงการ	50,000 (บาท)	50,000 (บาท)	50,000 (บาท)	50,000 (บาท)	2570 (บาท)	ร้อยละ 80 ของผู้เข้าร่วมโครงการมีความพึงพอใจ	๑. ผู้สูงอายุ ผู้พิการ และผู้ด้อยโอกาส มีทักษะในการประกอบอาชีพเสริม และใช้เวลาว่างเป็นประโยชน์ ๒. ผู้สูงอายุ ผู้พิการ และผู้ด้อยโอกาส มีรายได้ เกิดการรวมกลุ่ม และมีเครือข่ายด้านอาชีพของผู้สูงอายุ ผู้พิการ และผู้ด้อยโอกาส และลดอัตราผู้ติดเชื้อรายใหม่	สำนักปลัด

ที่	โครงการ	วัตถุประสงค์	เป้าหมาย (ผลผลิตของโครงการ)	งบประมาณและที่ผ่านมา					ตัวชี้วัด (KPI)	ผลที่คาดว่าจะได้รับ	หน่วยงาน รับผิดชอบหลัก
				2566 (บาท)	2567 (บาท)	2568 (บาท)	2569 (บาท)	2570 (บาท)			
11	การส่งเสริมและให้ความรู้การป้องกันโรคติดต่อทางเพศสัมพันธ์ โรคเอดส์ ในวัยเรียน	1. เพื่อให้เด็กและเยาวชนในวัยเรียนมีความรู้ความเข้าใจเรื่องเอดส์ เพศศึกษา และอนามัยเจริญพันธ์ สามารถนำความรู้ไปประยุกต์ใช้กับครอบครัว ชุมชน สังคมได้ 2. เพื่อให้เด็กและเยาวชนในวัยเรียนมีเวทีในการแลกเปลี่ยนการ เรียนรู้เรื่องเอดส์ เพศศึกษา และอนามัยเจริญพันธ์ 3. เพื่อลดอัตรา การเกิดโรคติดต่อทางเพศสัมพันธ์ และการติดเชื้อเอชไอวีรายใหม่	จำนวน 1 โครงการ	20,000 (บาท)	20,000 (บาท)	20,000 (บาท)	20,000 (บาท)	20,000 (บาท)	ร้อยละ 80 ของผู้เข้าร่วมโครงการมีความพึงพอใจ	1.นักเรียนที่ผ่านการอบรม สามารถนำความรู้ที่ได้ไป 2. มีแกนนำนักเรียนและเป็นเครือข่ายด้าน การป้องกันและลดปัญหาทางสังคม 3. นักเรียนมีทักษะชีวิตด้าน การป้องกันแก้ไข ปัญหาเอดส์ประยุกต์ใช้กับชีวิตประจำวันได้	สำนักปลัด

ที่	โครงการ	วัตถุประสงค์	เป้าหมาย (ผลผลิตของโครงการ)	งบประมาณและที่ผ่านมา					ตัวชี้วัด (KPI)	ผลที่คาดว่าจะได้รับ	หน่วยงาน รับผิดชอบหลัก
				2566 (บาท)	2567 (บาท)	2568 (บาท)	2569 (บาท)	2570 (บาท)			
12	อุดหนุน คณะกรรมการสภา วัฒนธรรม ตำบลหมู มัน	เพื่อเสริมสร้างแหล่ง เรียนรู้และ ถ่ายทอดภูมิปัญญา ท้องถิ่นทางด้าน ศาสนา ศิลปะ และวัฒนธรรม	ปีละ 1 ครั้ง	200,000	200,000	200,000	200,000	200,000	ร้อยละ 80 ของ ผู้ประชาชนมี ความพึงพอใจ	ชุมชนและ วัฒนธรรมในชุมชน เกิดความมั่นคง เข้มแข็ง ซึ่งจะ กำลังสำคัญสำหรับ ขับเคลื่อนการ พัฒนาของ พื้นที่	กองการศึกษา ศาสนาและ วัฒนธรรม
13	โครงการแม่ของ แผ่นดิน	สร้างกระบวนการ ในชุมชนทั้งด้าน ความคิด ความรู้ การแลกเปลี่ยน การรวมกลุ่มและ ความตื่นตัวเพื่อ ร่วมกันแก้ปัญหา ของชุมชน	หมู่บ้านหรือชุมชนที่ ได้รับการคัดเลือก	30,000	30,000	30,000	30,000	30,000	มีการบูรณาการ เพื่อเอาชนะยา เสพติดอย่างยั่งยืน	เป็นแบบอย่างของ การบูรณาการเพื่อ เอาชนะยาเสพติด อย่างยั่งยืนเข้ากับ กระบวนการพัฒนา	สำนักปลัด

ที่	โครงการ	วัตถุประสงค์	เป้าหมาย (ผลผลิตของโครงการ)	งบประมาณและที่ผ่านมา					ตัวชี้วัด (KPI)	ผลที่คาดว่าจะ จะได้รับ	หน่วยงาน รับผิดชอบหลัก
				2566 (บาท)	2567 (บาท)	2568 (บาท)	2569 (บาท)	2570 (บาท)			
14	อุดหนุนงบประมาณ ในการจัดกิจกรรม ของกลุ่ม คณะกรรมการ พัฒนาสตรี ตาม โครงการจัดกิจกรรม วันสตรีสากล	เพื่อสนับสนุนการ ขับเคลื่อนภาค ประชาสังคมในการ ผลักดันให้มีร่าง รัฐธรรมนูญที่ ส่งเสริมการเข้าถึง ความยุติธรรมที่มี ประสิทธิภาพและ คำนึงถึงสิทธิ มนุษยชนของผู้หญิง	จำนวน 1 โครงการ	20,000	20,000	20,000	20,000	20,000	ร้อยละ 80 ของ ประชาชนได้รับ ความพึงพอใจ	เกิดการพัฒนา ขับเคลื่อนร่วมกัน โดยผู้หญิงในภาค ประชาสังคมจาก ภูมิภาคต่างๆ เพื่อ ประโยชน์ในการ พัฒนากฎหมายที่ คำนึงถึงสิทธิ มนุษยชนผู้หญิง	สำนักปลัด
15	อุดหนุนงบประมาณ ในการจัดกิจกรรม ของกลุ่ม คณะกรรมการ พัฒนาสตรี ตาม โครงการจัดกิจกรรม วันแม่แห่งชาติ	เพื่อให้ผู้เป็นลูกได้ สำนึกถึงพระคุณ ของแม่ และ ตระหนักถึงหน้าที่ ของลูกที่พึงมีความ กตัญญูต่อกับพ่อแม่ ดูแลเอาใจใส่ใน สุขภาพทั้งกายใจ ของแม่ให้ครบถ้วน สมบูรณ์	จำนวน 1 โครงการ	20,000	20,000	20,000	20,000	20,000	ร้อยละ 80 ของ ประชาชนได้รับ ความพึงพอใจ	เกิดการพัฒนา ขับเคลื่อนร่วมกัน โดยผู้หญิงในภาค ประชาสังคมจาก ภูมิภาคต่างๆ เพื่อ ประโยชน์ในการ พัฒนากฎหมายที่ คำนึงถึงสิทธิ มนุษยชนผู้หญิง	สำนักปลัด

880,000 880,000 880,000 880,000 880,000

รายละเอียดโครงการพัฒนา  
แผนพัฒนาท้องถิ่น (พ.ศ. 2566 - 2570)  
องค์การบริหารส่วนตำบลหุมนัน

ผ. 02

ก. ยุทธศาสตร์จังหวัดที่ 3 การยกระดับคุณภาพชีวิตเพื่อสร้างสังคมเข้มแข็งให้สังคม มีความพร้อมรับการเปลี่ยนแปลงทางเศรษฐกิจ สังคม และวัฒนธรรม  
ข. ยุทธศาสตร์การพัฒนาของ อปท. ในเขตจังหวัดที่ 4 ด้านการจัดการศึกษาและเสริมสร้างความรู้และเสริมสร้างสังคม 5 ด้านการส่งเสริมศิลปะ วัฒนธรรม และ  
ขนบธรรมเนียม ประเพณี

3. ยุทธศาสตร์การพัฒนาด้านคุณภาพชีวิต

3.3 แผนงานการศึกษา วัฒนธรรมและนันทนาการ

ที่	โครงการ	วัตถุประสงค์	เป้าหมาย (ผลผลิตของโครงการ)	งบประมาณและที่ผ่านมา					ตัวชี้วัด (KPI)	ผลที่คาดว่าจะได้รับ	หน่วยงาน รับผิดชอบหลัก
				2566 (บาท)	2567 (บาท)	2568 (บาท)	2569 (บาท)	2570 (บาท)			
1	โครงการจัดงานเนื่อง ในวันสำคัญทาง ศาสนาและประเพณี ท้องถิ่นภายในเขต อบต.หุมนัน	เพื่อเป็นการฟื้นฟู และรักษา ขนบธรรมเนียม ประเพณี เป็นการ แสดงออกซึ่ง วัฒนธรรมอันดีงาม ให้ประชาชนที่มีจิต ศรัทธาได้เข้าร่วม	วันสำคัญต่าง ๆ ในทางศาสนา	50,000	50,000	50,000	50,000	50,000	ร้อยละ 80 ของ ผู้เข้าร่วมฟื้นฟู และรักษา ขนบธรรมเนียม ประเพณี เป็น แบบอย่างอันดี แก่ชนรุ่นหลัง	ประชาชนมีความ สามัคคีในหมู่คณะ เป็นแบบอย่างอันดี แก่ชนรุ่นหลัง และ สืบสานวัฒนธรรม อันดีงามให้คงอยู่	กองการศึกษา ศาสนาและ วัฒนธรรม

ที่	โครงการ	วัตถุประสงค์	เป้าหมาย	งบประมาณและที่ผ่านมา					ตัวชี้วัด (KPI)	ผลที่คาดว่าจะได้รับ	หน่วยงานรับผิดชอบหลัก
				2566 (บาท)	2567 (บาท)	2568 (บาท)	2569 (บาท)	2570 (บาท)			
2	โครงการจัดงานวันมหามงคลเฉลิมพระชนมพรรษา พระบาทสมเด็จพระเจ้าอยู่หัว และ วันเฉลิมพระชนมพรรษา สมเด็จพระนางเจ้า พระบรมราชินีนาถ (รัฐพิธี) และพระบรมวงศานุวงศ์ทุก	เพื่อเป็นการแสดงความจงรักภักดีต่อ พระบาทสมเด็จพระเจ้าอยู่หัวฯ สมเด็จพระนางเจ้าพระราชินีและร่วมกันบำเพ็ญประโยชน์ เป็นต้น	วันสำคัญของทางราชการ	50,000	50,000	50,000	50,000	50,000	ร้อยละ80 ของผู้เข้าร่วมแสดงความจงรักภักดี ต่อ พระบาทสมเด็จพระเจ้าอยู่หัวฯ สมเด็จพระนางเจ้าพระราชินี	คณะผู้บริหาร พนักงาน ลูกจ้าง สมาชิกสภา อบต. และประชาชน ได้ แสดงออกถึงความจงรักภักดี	กองการศึกษา ศาสนาและวัฒนธรรม
3	โครงการเข้าวัด ปฏิบัติธรรม	เพื่อเป็นการทำนุบำรุง พระพุทธศาสนา	จัดให้มีการพบประชาชนทุกวันพระ ในช่วงเข้าพรรษา	50,000	50,000	50,000	50,000	50,000	ร้อยละ80 ของผู้เข้าร่วมฟื้นฟู และรักษา ขนบธรรมเนียม ประเพณี เป็นแบบอย่างอันดี	ประชาชนมีความสามัคคีในหมู่คณะ เป็นแบบอย่างอันดีแก่ชนรุ่นหลังสืบสานวัฒนธรรมอันดีงานให้	กองการศึกษา ศาสนาและวัฒนธรรม

ที่	โครงการ	วัตถุประสงค์	เป้าหมาย (ผลผลิตของโครงการ)	งบประมาณและที่ผ่านมา					ตัวชี้วัด (KPI)	ผลที่คาดว่าจะได้รับ	หน่วยงาน รับผิดชอบหลัก
				2566 (บาท)	2567 (บาท)	2568 (บาท)	2569 (บาท)	2570 (บาท)			
4	โครงการก่อตั้งชมรม, โรงเรียนผู้สูงอายุ ประจำหมู่บ้าน/ตำบล	เพื่อเสริมสร้างการ พัฒนาตนเองและ การเรียนรู้ตลอด ชีวิตของผู้สูงอายุ เพื่อส่งเสริมภูมิ ปัญญาและ วัฒนธรรมท้องถิ่น ให้ดำรงสืบต่อไป	จำนวน 1 โครงการ	100,000	100,000	100,000	100,000	100,000	ร้อยละ80 ของ ผู้เข้าร่วมฟื้นฟู และรักษา ชมรมเริ่มมี คนในวัยเดียวกัน และคนต่างวัย ได้รับการยอมรับใน ฐานะสมาชิกของ กลุ่ม ทำให้สุขภาพ กายแข็งแรง จิตใจ คลายเหงา	กองการศึกษา ศาสนาและ วัฒนธรรม	
5	โครงการสถานี ส่งเสริมพัฒนาการ เด็กปฐมวัยสำหรับ ผู้ปกครอง	เพื่อส่งเสริมและ พัฒนาศักยภาพ ผู้ปกครองในการ อบรมเลี้ยงดูเด็กให้ มีพัฒนาการสมวัย	จำนวน 1 โครงการ	100,000	100,000	100,000	100,000	100,000	ร้อยละ 80 ของผู้ เข้าปกครองมี ความรู้ความ เข้าใจในการ เลี้ยงดูตาม พัฒนาการเด็ก	เด็กมีพัฒนาการที่ สมวัย ร่างกาย แข็งแรง และสมอง เจริญเติบโต มีทักษะ	กองการศึกษา ศาสนาและ วัฒนธรรม

ที่	โครงการ	วัตถุประสงค์	เป้าหมาย	งบประมาณและที่ผ่านมา					ตัวชี้วัด (KPI)	ผลที่คาดว่าจะได้รับ	หน่วยงานรับผิดชอบหลัก
				2566 (บาท)	2567 (บาท)	2568 (บาท)	2569 (บาท)	2570 (บาท)			
6	โครงการประเพณีวันลอยกระทง	เพื่อเป็นการอนุรักษ์วัฒนธรรมประเพณีและประชาสัมพันธ์สถานที่ท่องเที่ยวในท้องถิ่น	จำนวน 1 โครงการ	100,000	100,000	100,000	100,000	100,000	ร้อยละ 80 ของผู้เข้าให้เด็กมีระเบียบวินัย อดทน ประหยัด ซื่อสัตย์และเป็นพลเมืองดี	ประชาชนเห็นความสำคัญในการอนุรักษ์วัฒนธรรม ประเพณี	กองการศึกษา ศาสนาและวัฒนธรรม
7	โครงการครูพระสอนศีลธรรมในโรงเรียน	เพื่อส่งเสริมคุณธรรมจริยธรรม ให้เด็กและเยาวชน	จำนวน 1 โครงการ	50,000	50,000	50,000	50,000	50,000	ร้อยละ 80 ของผู้เข้าร่วมฟื้นฟู และรักษา วัฒนธรรมนิยม ประเพณี เป็น	เพื่อสร้างคุณธรรม จริยธรรมให้กับเยาวชนในชุมชน	กองการศึกษา ศาสนาและวัฒนธรรม
8	โครงการบรรพชาสามเณรและบวชศีลจารีณี	เพื่อส่งเสริมคุณธรรมจริยธรรม ให้เด็กและเยาวชน	เยาวชน จาก 9 หมู่บ้าน	50,000	50,000	50,000	50,000	50,000	ร้อยละ 80 ของผู้เข้าร่วมฟื้นฟู และรักษา วัฒนธรรมนิยม ประเพณี เป็น	เพื่อสร้างคุณธรรม จริยธรรมให้กับเยาวชนในชุมชน	กองการศึกษา ศาสนาและวัฒนธรรม
9	โครงการเสริมสร้างภูมิคุ้มกันของสังคมในมิติวัฒนธรรม	เพื่อเสริมสร้างให้ประชาชนมีภูมิคุ้มกันทางสังคม และวัฒนธรรม	เยาวชน จาก 9 หมู่บ้าน	50,000	50,000	50,000	50,000	50,000	ร้อยละ 80 ของผู้เข้าร่วมฟื้นฟู และรักษา วัฒนธรรมนิยม ประเพณี เป็น	เด็กเยาวชนมีภูมิคุ้มกันทางสังคม และรู้จักแยกแยะผิดชอบชั่วดี	กองการศึกษา ศาสนาและวัฒนธรรม

ที่	โครงการ	วัตถุประสงค์	เป้าหมาย (ผลผลิตของโครงการ)	งบประมาณและที่ผ่านมา					ตัวชี้วัด (KPI)	ผลที่คาดว่าจะ ได้รับ	หน่วยงาน รับผิดชอบหลัก
				2566 (บาท)	2567 (บาท)	2568 (บาท)	2569 (บาท)	2570 (บาท)			
10	โครงการอบรม ผู้ปฏิบัติงานด้านศา สนพิธีกรประจำตำบล	เพื่อส่งเสริมให้มี พิธีกรและผู้ช่วย พิธีกรปฏิบัติงาน พิธีหน่วยงานรัฐและ เอกชนที่ถูกต้องตาม โบราณประเพณี	จำนวน 1 โครงการ	50,000	50,000	50,000	50,000	50,000	ร้อยละ80 ของ ผู้เข้าร่วมที่ฟื้นฟู และรักษา ขนบธรรมเนียม ประเพณี เป็น แบบอย่างอันดี แก่ชนรุ่นหลัง	มีพิธีกรปฏิบัติงาน พิธีได้ถูกต้องตาม โบราณประเพณีใน ระดับตำบล/อำเภอ	กองการศึกษา ศาสนาและ วัฒนธรรม
11	โครงการอบรม คุณธรรมจริยธรรม	เพื่อให้เด็กและ เยาวชนในวัย เรียนมีโอกาสได้รับ การปลูกฝังคุณธรรม จริยธรรม การปฏิบัติสมาธิ	จำนวน 1 โครงการ	50,000	50,000	50,000	50,000	50,000	ร้อยละ80 ของ ผู้เข้าร่วมที่ฟื้นฟู และรักษา ขนบธรรมเนียม ประเพณี เป็น แบบอย่างอันดี แก่ชนรุ่นหลัง	เยาวชนของชาติ ที่อยู่ในวัยกำลัง ศึกษาเล่าเรียน รู้จัก การปฏิบัติสมาธิขึ้น พื้นฐานและ ตระหนักในค่านิยม ด้านคุณธรรม จริยธรรม	สำนักบิณฑ การ
12	โครงการแข่งขันกีฬา ประชาชนสัมพันธ์ รวมพลังรวมใจด้าน ยาเสพติดประจำปี องค์การบริหารส่วน ตำบล หนองน	เพื่อให้เยาวชนได้มี กิจกรรมร่วมกัน เพื่อส่งเสริมให้ เยาวชนมีน้ำใจเป็น นักกีฬา รู้แพ้รู้ชนะ รู้ภูมิใจ	1 ครั้ง	200,000	200,000	200,000	200,000	200,000	ร้อยละ 80 ของ ผู้เข้าร่วมออก กำลังกายมี สุขภาพแข็งแรง	เยาวชนมีน้ำใจเป็น นักกีฬา รู้แพ้ รู้ภัย , เพื่อเปิดโอกาสให้ นักกีฬาที่มี สนามแข่งขันและ พัฒนา ศักยภาพทักษะ	กองการศึกษา ศาสนาและ วัฒนธรรม

ที่	โครงการ	วัตถุประสงค์	เป้าหมาย (ผลผลิตของโครงการ)	งบประมาณและที่ผ่านมา					ตัวชี้วัด (KPI)	ผลที่คาดว่าจะ จะได้รับ	หน่วยงาน รับผิดชอบหลัก
				2566 (บาท)	2567 (บาท)	2568 (บาท)	2569 (บาท)	2570 (บาท)			
13	โครงการเฉลิมพระ ชนมพรรษา พระบาทสมเด็จพระ เจ้าอยู่หัวมหาวชิรา ลงกรณ บดินทรเทพ ยวดี	เพื่อแสดงความ จงรักภักดีต่อ พระมหากษัตริย์ โดยให้ทุกภาคส่วน มีส่วนร่วม	คณะผู้บริหาร, สมาชิกสภาอบต., พนักงานส่วนตำบล ,กำนัน/ผู้ใหญ่บ้าน และประชาชนใน ตำบล	100,000	100,000	100,000	100,000	100,000	ร้อยละ80 ของ ผู้เข้าร่วมแสดง ความรักภักดีต่อ พระมหากษัตริย์โดย ให้ทุกภาคส่วนมี	กองการศึกษา ศาสนาและ วัฒนธรรม	
14	โครงการจัดการ แข่งขันกีฬาภายใน องค์การบริหารส่วน ตำบล	เพื่อส่งเสริมความ สามัคคีของหมู่คณะ	จำนวน 1 โครงการ	20,000	20,000	20,000	20,000	20,000	สร้างควม สามัคคี ก่อให้เกิดความรัก ความสามัคคีในหมู่ คณะ	กองการศึกษา ศาสนาและ วัฒนธรรม	
15	โครงการส่งเสริม ประเพณีวัฒนธรรม ตำบลหมูม่น	เพื่อรักษา วัฒนธรรมอันดีของ ตำบลหมูม่น	ประชาชนทั่วไป เด็ก และเยาวชนใน ตำบลหมูม่น	100,000	100,000	100,000	100,000	100,000	อนุรักษ์ไว้ซึ่ง ประเพณีอันดีงานที่ เคยปฏิบัติกันมา	กองศึกษา	
16	อุดหนุน คณะกรรมการสภา วัฒนธรรม ตำบลหมู ม่น	เพื่อเสริมสร้างแหล่ง เรียนรู้และ ถ่ายทอดภูมิปัญญา ท้องถิ่นทางด้าน ศาสนา ศิลปะ และวัฒนธรรม	ปีละ 1 ครั้ง	200,000	200,000	200,000	200,000	200,000	ร้อยละ 80 ของ ผู้ประชาชนมี ความพึงพอใจ	กองการศึกษา ศาสนาและ วัฒนธรรม	

ที่	โครงการ	วัตถุประสงค์	เป้าหมาย (ผลผลิตของโครงการ)	งบประมาณและที่ผ่านมา					ตัวชี้วัด (KPI)	ผลที่คาดว่าจะได้รับ	หน่วยงาน รับผิดชอบหลัก
				2566 (บาท)	2567 (บาท)	2568 (บาท)	2569 (บาท)	2570 (บาท)			
17	โครงการแม่ทอง แผ่นดิน	สร้างกระบวนการ ในชุมชนทั้งด้าน ความคิด ความรู้ การแลกเปลี่ยน การรวมกลุ่มและ ความตื่นตัวเพื่อ ร่วมกันแก้ไขปัญหา ของชุมชน	หมู่บ้านหรือชุมชนที่ ได้รับการคัดเลือก	30,000	30,000	30,000	30,000	30,000	มีการบูรณาการ เพื่อเอาชนะยา เสพติดอย่างยั่งยืน	เป็นแบบอย่างของ การบูรณาการเพื่อ เอาชนะยาเสพติด อย่างยั่งยืนเข้ากับ กระบวนการพัฒนา	สำนักปลัด
18	อุดหนุนงบประมาณ ในการจัดกิจกรรม ของกลุ่ม คณะกรรมการ พัฒนาสตรี ตาม โครงการจัดกิจกรรม วันสตรีสากล	เพื่อสนับสนุนการ ขับเคลื่อนภาค ประชาสังคมในการ ผลักดันให้มีร่าง รัฐธรรมนูญที่ ส่งเสริมการเข้าถึง ความยุติธรรมที่มี ประสิทธิภาพและ	จำนวน 1 โครงการ	20,000	20,000	20,000	20,000	20,000	ร้อยละ 80 ของ ประชาชนได้รับ ความพึงพอใจ	เกิดการพัฒนา ขับเคลื่อนร่วมกัน โดยผู้หญิงในภาค ประชาสังคมจาก ภูมิภาคต่างๆ เพื่อ ประโยชน์ในการ พัฒนากฎหมายที่ คำนึงถึงสิทธิ	สำนักปลัด
19	อุดหนุนงบประมาณ ในการจัดกิจกรรม ของกลุ่ม คณะกรรมการ พัฒนาสตรี ตาม โครงการจัดกิจกรรม วันแม่แห่งชาติ	เพื่อให้ผู้เป็นลูกได้ สำนึกถึงพระคุณ ของแม่ และ ตระหนักถึงหน้าที่ ของลูกที่พึงมีความ กตัญญูต่อกันต่อแม่ ดูแลเอาใจใส่ใน สุขภาพทั้งกายใจ	จำนวน 1 โครงการ	20,000	20,000	20,000	20,000	20,000	ร้อยละ 80 ของ ประชาชนได้รับ ความพึงพอใจ	เกิดการพัฒนา ขับเคลื่อนร่วมกัน โดยผู้หญิงในภาค ประชาสังคมจาก ภูมิภาคต่างๆ เพื่อ ประโยชน์ในการ พัฒนากฎหมายที่ คำนึงถึงสิทธิ	สำนักปลัด

ที่	โครงการ	วัตถุประสงค์	เป้าหมาย (ผลผลิตของโครงการ)	งบประมาณและที่ผ่านมา					ตัวชี้วัด (KPI)	ผลที่คาดว่าจะได้รับ	หน่วยงาน รับผิดชอบหลัก
				2566 (บาท)	2567 (บาท)	2568 (บาท)	2569 (บาท)	2570 (บาท)			
20	โครงการอุดหนุน และสนับสนุนงาน สภาวัฒนธรรมตำบล	เพื่ออุดหนุน กิจกรรมของสภา วัฒนธรรมตำบล	จำนวน 1 โครงการ	20,000	20,000	20,000	20,000	20,000	ร้อยละ80 ของ ผู้เข้าร่วมฟื้นฟู และรักษา ขนบธรรมเนียม ประเพณี เป็น แบบอย่างอันดี	กิจกรรมประเพณี ท้องถิ่นได้รับการ สืบสานให้คงอยู่ ตลอดไป	สำนักปลัด
21	โครงการอุดหนุน และสนับสนุนงาน กาชาดจังหวัด อุดรธานี	เพื่ออุดหนุนงาน กาชาดของจังหวัด อุดรธานี	จำนวน 1 โครงการ	10,000	10,000	10,000	10,000	10,000	ร้อยละ80 ของ ผู้เข้าร่วมฟื้นฟู และรักษา ขนบธรรมเนียม ประเพณี เป็น แบบอย่างอันดี แก่ชนรุ่นหลัง	กิจกรรมประเพณี ท้องถิ่นได้รับการ สืบสานให้คงอยู่ ตลอดไป	สำนักปลัด
22	โครงการอุดหนุน และสนับสนุนงาน ประจำปี ทุ่งศรีเมือง โครงการอุดหนุน และสนับสนุนงาน ประจำปี ทุ่งศรีเมือง	เพื่ออุดหนุนงาน ประจำปีทุ่งศรีเมือง และสนับสนุนการ จัดขบวนแห่	จำนวน 1 โครงการ	7,000	7,000	7,000	7,000	7,000	ร้อยละ80 ของ ผู้เข้าร่วมฟื้นฟู และรักษา ขนบธรรมเนียม ประเพณี เป็น แบบอย่างอันดี แก่ชนรุ่นหลัง	กิจกรรมประเพณี ท้องถิ่นได้รับการ สืบสานให้คงอยู่ ตลอดไป	สำนักปลัด

รายละเอียดโครงการพัฒนา  
แผนพัฒนาท้องถิ่น (พ.ศ. 2566 - 2570)  
องค์การบริหารส่วนตำบลหมู่น

ผ. 02

- ก. ยุทธศาสตร์จังหวัดที่ 3 การยกระดับคุณภาพชีวิตเพื่อสร้างภาพลักษณ์ที่ดีให้สังคม มีความพร้อมรับการเปลี่ยนแปลงทางเศรษฐกิจ สังคม และวัฒนธรรม
- ข. ยุทธศาสตร์การพัฒนาของ อปท. ในเขตจังหวัดที่ 4 ด้านการจัดการศึกษาและเสริมสร้างการแข่งขันของสังคม 5 ด้านการส่งเสริมศิลปะ วัฒนธรรม และ  
ขนบธรรมเนียม ประเพณี

3.ยุทธศาสตร์การพัฒนาด้านคุณภาพชีวิต

3.2 แผนงานเกษตร

ที่	โครงการ	วัตถุประสงค์	เป้าหมาย ผลผลิตของโครงการ	งบประมาณและที่ผ่านมา				ตัวชี้วัด (KPI)	ผลที่คาดว่าจะได้รับ	หน่วยงาน รับผิดชอบหลัก
				2566 (บาท)	2567 (บาท)	2568 (บาท)	2569 (บาท)			
1	โครงการรณรงค์ ป้องกันและควบคุม โรคพิษสุนัขบ้าใน เขต อบต. หมู่น	1. เพื่อให้การฉีด วัคซีนป้องกันโรคพิษ สุนัขบ้าในสุนัข-แมว 2. เพื่อให้ อบต. หมู่น ปลอดจากโรคพิษ สุนัขบ้า	1 ครั้ง	50,000	50,000	50,000	50,000	ร้อยละ 80 ของ ประชาชนได้รับความ พึงพอใจมีคุณภาพ ชีวิตที่ดี	1. ในเขต อบต. หมู่น ไม่มีโรค พิษสุนัขบ้า 2. สุนัข-แมว ได้รับการฉีด วัคซีนป้องกันโรค พิษสุนัขบ้า	กองส่งเสริม การเกษตร

ที่	โครงการ	วัตถุประสงค์	เป้าหมาย	งบประมาณและที่ผ่านมา					ตัวชี้วัด (KPI)	ผลที่คาดว่าจะได้รับ	หน่วยงานรับผิดชอบหลัก
				2566 (บาท)	2567 (บาท)	2568 (บาท)	2569 (บาท)	2570 (บาท)			
2	โครงการเฝ้าระวังและควบคุมโรคพิษสุนัขบ้า	1. เพื่อให้อาสาสมัครป้องกันโรคพิษสุนัขบ้าดำเนินการค้นหาสุนัข-แมว ป่วยซึ่งมีลักษณะอาการคล้ายโรคพิษสุนัขบ้า และส่งตรวจ 2. เพื่อค้นหาเชื้อโรคพิษสุนัขบ้า	1 ครั้ง	50,000	50,000	50,000	50,000	50,000	ร้อยละ 80 ของประชาชนได้รับความรู้ที่พึงพอใจมีคุณภาพชีวิตที่ดี	สามารถค้นหาเชื้อโรคพิษสุนัขบ้าในเขต อบต. หมู่มั่น และป้องกันโรคพิษสุนัขบ้าได้อย่างมีประสิทธิภาพ	กองส่งเสริมการเกษตร
3	โครงการสัตวควบคุมไก่และฟัดัดทำหมันสุนัข-แมว ในเขต อบต. หมู่มั่น	เพื่อควบคุมประชากรสุนัขในเขต อบต. หมู่มั่น ไม่ให้เพิ่มมากขึ้น	1 ครั้ง	50,000	50,000	50,000	50,000	50,000	ร้อยละ 80 ของประชาชนได้รับความพึงพอใจมีคุณภาพชีวิตที่ดี	สามารถควบคุมประชากรสุนัข-แมว ในเขต อบต. หมู่มั่น	กองส่งเสริมการเกษตร
4	โครงการจัดหาวัสดุอุปกรณ์วิทยาศาสตร์ทางการแพทย์	เพื่อให้การดำเนินงานด้านการควบคุมและป้องกันโรคเป็นไปอย่างมีประสิทธิภาพ	จัดซื้อสารเคมี น้ายาพันหมอก คิววีคี่ขึ้นป้องกันโรคพิษสุนัขบ้าเป็นต้น	200,000	200,000	200,000	200,000	200,000	ร้อยละ 80 ของประชาชนได้รับความพึงพอใจมีคุณภาพชีวิตที่ดี	การดำเนินงานด้านสาธารณสุข ดำเนินไปด้วยความเรียบร้อย และมีประสิทธิภาพ	กองส่งเสริมการเกษตร
5	โครงการเฝ้าระวังโรคไข้หวัดนกในเขต อบต. หมู่มั่น	เพื่อให้การดำเนินงานด้านการควบคุมและป้องกันโรคเป็นไปอย่างมีประสิทธิภาพ	1 ครั้ง	100,000	100,000	100,000	100,000	100,000	ร้อยละ 80 ของประชาชนได้รับความพึงพอใจมีคุณภาพชีวิตที่ดี	ทำให้ประชาชนปลอดภัยจากโรคไข้หวัดนก	กองส่งเสริมการเกษตร

ที่	โครงการ	วัตถุประสงค์	เป้าหมาย ผลผลิตของโครงการ	งบประมาณและที่ผ่านมา					ตัวชี้วัด (KPI)	ผลที่คาดว่าจะได้รับ	หน่วยงาน รับผิดชอบหลัก
				2566 (บาท)	2567 (บาท)	2568 (บาท)	2569 (บาท)	2570 (บาท)			
6	โครงการสำรวจประชากรสุนัขในเขต อบต.หมู่น	1. เพื่อทราบจำนวนประชากรสุนัขเพื่อเป็นฐานข้อมูลในการจัดทำแผนควบคุมโรคพิษสุนัขบ้า 2. เพื่อให้ประชาชนมีส่วนร่วมและรับผิดชอบต่อในการควบคุมการเลี้ยงหรือปล่อยสุนัข	1 ครั้ง	50,000	50,000	50,000	50,000	50,000	ร้อยละ 80 ของประชาชนได้รับความพึงพอใจมีคุณภาพชีวิตที่ดี	1. มีข้อมูลในการจัดทำแผนควบคุมโรคพิษสุนัขบ้า 2. ประชาชนมีส่วนร่วมและรับผิดชอบต่อในการควบคุมการเลี้ยงหรือปล่อยสุนัข	กองส่งเสริมการเกษตร

ที่	โครงการ	วัตถุประสงค์	เป้าหมาย	งบประมาณและที่ผ่านมา					ตัวชี้วัด (KPI)	ผลที่คาดว่าจะได้รับ	หน่วยงานรับผิดชอบหลัก
				2566 (บาท)	2567 (บาท)	2568 (บาท)	2569 (บาท)	2570 (บาท)			
7	โครงการประชาสัมพันธ์ชุมชนนอกลูกค้าในเขต อปต. หนองบัวลำภู	1. เพื่อให้เกิดความร่วมมือของชุมชนซึ่งจะมีผลอย่างมากในการควบคุมโรคพิษสุนัขบ้า 2. กระตุ้นให้ประชาชนเกิดความรู้สึกที่จะช่วยกันรับผิดชอบในชุมชนและช่วยกันดูแลช่วยเหลือกันในชุมชน	1 ครั้ง	50,000	50,000	50,000	50,000	50,000	ร้อยละ 80 ของประชาชนได้รับความรู้ที่พึงพอใจมีคุณภาพชีวิตที่ดี	ประชาชนเกิดความรู้สึกที่จะช่วยกันรับผิดชอบในชุมชนและช่วยกันดูแลช่วยเหลือกันในชุมชน	กองส่งเสริมการเกษตร
8	โครงการบริการจัดการศูนย์ควบคุมสุนัข-แมว	แก้ไขปัญหาสุนัขจรจัดที่ขังวันละเป็นปัญหาเรื้อรังในสังคมไทย	3 ครั้ง	50,000	50,000	50,000	50,000	50,000	ร้อยละ 80 ของประชาชนได้รับความรู้ที่พึงพอใจมีคุณภาพชีวิตที่ดี	แก้ไขปัญหาสุนัขจรจัดในเขตอปต. หนองบัวลำภู	กองส่งเสริมการเกษตร

ที่	โครงการ	วัตถุประสงค์	เป้าหมาย	งบประมาณและที่ผ่านมา					ตัวชี้วัด (KPI)	ผลที่คาดว่าจะได้รับ	หน่วยงานรับผิดชอบหลัก
				2566 (บาท)	2567 (บาท)	2568 (บาท)	2569 (บาท)	2570 (บาท)			
9	โครงการฝึกอบรมทำน้าหมักชีวภาพจากขยะอินทรีย์	เพื่อเพิ่มประสิทธิภาพในการบริหารจัดการขยะมูลฝอยในพื้นที่ลดงบประมาณเพื่อการจัดการขยะมูลฝอยและการแก้ไขปัญหาล้างแวล้อม	จำนวน 1 โครงการ	100,000	100,000	100,000	100,000	100,000	ร้อยละ80 ของผู้เข้าร่วมโครงการมีความรู้ความเข้าใจ	กองส่งเสริมการเกษตร	
10	โครงการอบรมและผลิตน้ำหมักชีวภาพฮอโรมิน จากพืช / สัตว์	เพื่อปรับโครงสร้างของดิน ปรับปรุงบำรุงดินให้ดีขึ้น	จำนวน 1 โครงการ	80,000	80,000	80,000	80,000	80,000	ร้อยละ80 ของผู้เข้าร่วมโครงการมีความรู้ความเข้าใจ	ผลผลิตทางการเกษตรเพิ่มขึ้น และมีคุณภาพเกษตรกรมีรายได้เพิ่มขึ้น มีความเป็นอยู่ดีขึ้น	กองส่งเสริมการเกษตร

ที่	โครงการ	วัตถุประสงค์	เป้าหมาย	งบประมาณและที่ผ่านมา					ตัวชี้วัด (KPI)	ผลที่คาดว่าจะได้รับ	หน่วยงานรับผิดชอบหลัก
				2566 (บาท)	2567 (บาท)	2568 (บาท)	2569 (บาท)	2570 (บาท)			
11	โครงการสัตว์ปลอดโรค คนปลอดภัย จากโรคพิษสุนัขบ้า ตามพระปณิธาน พระปณิธาน ศาสตราจารย์ ดร. สมเด็จพระเจ้าน้องนางเธอ เจ้าฟ้าจุฬาภรณวลัยลักษณ์ อัครราชกุมารี กรมพระศรีสวางควัฒน วรขัตติยราชนารี	ควบคุมการแพร่ระบาดของโรคพิษสุนัขบ้าภายในตำบล	จำนวน 1 โครงการ	50,000	50,000	50,000	50,000	50,000	ร้อยละ80ของประชาชนปลอดภัยจากโรคพิษสุนัขบ้า	ป้องกันและควบคุมการเกิดโรคพิษสุนัขบ้าในสัตว์เลี้ยงและสัตว์เร่ร่อนซึ่งเป็นพาหะนำโรค	กองส่งเสริมการเกษตร
12	สำรวจข้อมูลจำนวนสัตว์และขึ้นทะเบียนตามโครงการสัตว์ปลอดโรค คนปลอดภัย จากโรคพิษสุนัขบ้า ตามพระปณิธาน พระปณิธาน ศาสตราจารย์ ดร. สมเด็จพระเจ้าน้องนางเธอ เจ้าฟ้าจุฬา	ควบคุมการแพร่ระบาดของโรคพิษสุนัขบ้าภายในตำบล	จำนวน 1 โครงการ	50,000	50,000	50,000	50,000	50,000	ร้อยละ80ของประชาชนปลอดภัยจากโรคพิษสุนัขบ้า	ป้องกันและควบคุมการเกิดโรคพิษสุนัขบ้าในสัตว์เลี้ยงและสัตว์เร่ร่อนซึ่งเป็นพาหะนำโรค และมีฐานข้อมูล	กองส่งเสริมการเกษตร

ที่	โครงการ	วัตถุประสงค์	เป้าหมาย	งบประมาณและที่ผ่านมา					ตัวชี้วัด (KPI)	ผลที่คาดว่าจะได้รับ	หน่วยงานรับผิดชอบหลัก
				2566 (บาท)	2567 (บาท)	2568 (บาท)	2569 (บาท)	2570 (บาท)			
13	โครงการปลูกต้นไม้ ปรับปรุงภูมิทัศน์เพื่อเฉลิมพระเกียรติฯ	เพื่อเป็นการเฉลิมพระเกียรติและแสดงความจงรักภักดีต่อสถาบันพระมหากษัตริย์ เพื่อเพิ่มพื้นที่ป่าให้กับชุมชนและสาธารณะ	จำนวน 1 โครงการ	100,000	100,000	100,000	100,000	100,000	ร้อยละ 80 ของประชาชนมีความพึงพอใจ	ประชาชน ตระหนักถึงความสำคัญของการอนุรักษ์ทรัพยากรธรรมชาติและนำไปสู่การช่วยกันดูแลรักษาร่วมกัน	กองส่งเสริมการเกษตร
14	โครงการฝึกอบรมเจ้าหน้าที่ชีวภาพจากขยะอินทรีย์	เพื่อเพิ่มประสิทธิภาพในการบริหารจัดการขยะมูลฝอยในพื้นที่ลดงบประมาณเพื่อการจัดการขยะมูลฝอยและการแก้ไขปัญหาล้างแวล้อม	จำนวน 1 โครงการ	100,000	100,000	100,000	100,000	ร้อยละ 80 ของผู้เข้าร่วมโครงการมีความรู้ความเข้าใจ	ลดค่าใช้จ่ายในการกำจัดขยะรวม ประชาชนมีความรู้ในการรักษาหมักชีวภาพจากขยะอินทรีย์ไว้ใช้เองได้	กองส่งเสริมการเกษตร	

รายละเอียดโครงการพัฒนา  
แผนพัฒนาท้องถิ่น (พ.ศ. 2566 - 2570)  
องค์การบริหารส่วนตำบลห้วยมน

ผ. 02

- ก. ยุทธศาสตร์จังหวัดที่ 6 การเสริมสร้างความมั่นคง ความปลอดภัยในชีวิต ทรัพย์สินของประชาชน
- ข. ยุทธศาสตร์การพัฒนาของ อบท. ในเขตจังหวัดที่ 4 ด้านการจัดการศึกษาและเสริมสร้างความเข้มแข็งของสังคม
4. ยุทธศาสตร์การพัฒนาด้านการจัดระเบียบชุมชน/สังคม และการรักษาความสงบ

4.1 แผนงานการรักษาความสงบภายใน

ที่	โครงการ	วัตถุประสงค์	เป้าหมาย	งบประมาณและที่ผ่านมา				ตัวชี้วัด (KPI)	ผลที่คาดว่าจะได้รับ	หน่วยงานรับผิดชอบหลัก
				2566 (บาท)	2567 (บาท)	2568 (บาท)	2569 (บาท)			
1	โครงการเผยแพร่ประชาสัมพันธ์กิจกรรมของ อบต.	เพื่อจัดทำเอกสารประชาสัมพันธ์ประกาศข่าวสารของทางราชการ	1 โครงการ	60,000	60,000	60,000	60,000	ร้อยละ 80 ประชาชนได้รับข่าวสารอย่างทั่วถึง	ประชากรได้รับทราบข้อมูลข่าวสารอย่างทั่วถึง	สำนักงาน
2	การจัดทำข้อมูลสารสนเทศหมู่บ้าน	เพื่อให้มีบันทึกประวัติความเป็นมาของหมู่บ้านและผู้นำหมู่บ้าน	2 โครงการ	60,000	60,000	60,000	60,000	ร้อยละ 80 ประชาชนได้ทราบประวัติความเป็นมาของหมู่บ้าน	เพื่อให้ประชาชนรู้ประวัติความเป็นมาของหมู่บ้านและผู้นำหมู่บ้าน	สำนักงาน
3	โครงการฝึกอบรมจัดตั้งลูกเสือชาวบ้านเฉลิมพระเกียรติสร้างสามัคคีปรองดองของคนในชาติ องค์การบริหารส่วนตำบลห้วยมน อำเภอเมือง จังหวัดอุดรธานี	เพื่อมุ่งเสริมสร้างความเข้มแข็งของหมู่บ้านเพื่อเป็นการสร้างความสามัคคีเกิดในชุมชน	1 โครงการ	100,000	100,000	100,000	100,000	ร้อยละ 80 ประชาชนได้รับความพึงพอใจ	เพื่อให้ประชาชนมีความรู้ด้านการสร้างความสงบ สามัคคีเรียบร้อยในชุมชน นำไปใช้ได้ถูกต้อง	สำนักงาน

ที่	โครงการ	วัตถุประสงค์	เป้าหมาย	งบประมาณและที่ผ่านมา					ตัวชี้วัด (KPI)	ผลที่คาดว่าจะได้รับ	หน่วยงานรับผิดชอบหลัก
				2566 (บาท)	2567 (บาท)	2568 (บาท)	2569 (บาท)	2570 (บาท)			
4	โครงการร่วมมือร่วมใจสร้างความปลอดภัยบนท้องถนนในช่วงเทศกาลปีใหม่	เพื่อป้องกันและลดอุบัติเหตุทางถนนในช่วงเทศกาลปีใหม่	จัดทำป้ายประชาสัมพันธ์ , จัดเจ้าหน้าที่เฝ้าระวัง ฯลฯ	50,000	50,000	50,000	50,000	50,000	ร้อยละ 80 ประชาชนได้รับความปลอดภัยในชีวิตและทรัพย์สิน	ทำให้ประชาชนได้รับความปลอดภัยในชีวิตและทรัพย์สิน	สำนักปลัด
5	โครงการร่วมมือร่วมใจสร้างความปลอดภัยบนท้องถนนในช่วงเทศกาลสงกรานต์	เพื่อป้องกันและลดอุบัติเหตุทางถนนในช่วงเทศกาลสงกรานต์	จัดทำป้ายประชาสัมพันธ์ , จัดเจ้าหน้าที่เฝ้าระวัง ฯลฯ	50,000	50,000	50,000	50,000	50,000	ร้อยละ 80 ประชาชนได้รับความปลอดภัยในชีวิตและทรัพย์สิน	ทำให้ประชาชนได้รับความปลอดภัยในชีวิตและทรัพย์สิน	สำนักปลัด
6	โครงการอบรมป้องกันและระงับอัคคีภัย	เพื่อเพิ่มศักยภาพความรู้ ความสามารถด้าน การป้องกันภัยและระงับภัยต่างๆ และสามารถถ่ายทอดความรู้ให้แก่ประชาชนและเครือข่าย ศึกษารองกันและบรรเทาสาธารณภัย	ข้าราชการเยาวชนอาสาสมัครป้องกันภัยฝ่ายพลเรือน ผู้นำชุมชน	50,000	50,000	50,000	50,000	50,000	ร้อยละ 80 ประชาชนได้รับความปลอดภัยในชีวิตและทรัพย์สิน	ทำให้ประชาชนได้รับความปลอดภัยในชีวิตและทรัพย์สิน	สำนักปลัด
7	โครงการอบรมเยาวชนป้องกันและบรรเทาสาธารณภัย	เพื่อให้ผู้ใช้บริการฝึกอบรมมีความรู้ ความเข้าใจในหลักการสอน และเทคนิคการสอน สามารถถ่ายทอดความรู้ เรื่องการป้องกันและระงับภัยในสถานที่ต่างๆ	ข้าราชการเยาวชนอาสาสมัครป้องกันภัยฝ่ายพลเรือน ผู้นำชุมชน	50,000	50,000	50,000	50,000	50,000	ร้อยละ 80 ประชาชนได้รับความปลอดภัยในชีวิตและทรัพย์สิน	ทำให้ประชาชนได้รับความปลอดภัยในชีวิตและทรัพย์สิน	สำนักปลัด

ที่	โครงการ	วัตถุประสงค์	เป้าหมาย	งบประมาณและค่าใช้จ่าย				ตัวชี้วัด (KPI)	ผลที่คาดว่าจะได้รับ	หน่วยงานรับผิดชอบหลัก
				2566 (บาท)	2567 (บาท)	2568 (บาท)	2569 (บาท)			
8	โครงการจ้างเหมาบุคคลภายนอกเพื่อเสริมการปฏิบัติงานป้องกันและบรรเทาสาธารณภัย	เพื่อเพิ่มศักยภาพในการช่วยเหลือผู้ประสบภัยสาธารณชนของ อบต. อย่างมีประสิทธิภาพ	6 อัตรา แยกเป็น 24 สัด	648,000	648,000	648,000	648,000	ร้อยละ 80 ประชาชนได้รับความปลอดภัยในชีวิตและทรัพย์สิน	สำนักปลัด	
9	โครงการฝึกอบรม อปพร./ฝึกทบทวน อปพร.	เพื่อเพิ่มประสิทธิภาพของเจ้าหน้าที่อปพร. เจ้าหน้าที่อปพร.ได้รับความรู้และประสบการณ์ใหม่ๆ	จำนวนอปพร. 100 คน	100,000	100,000	100,000	100,000	ร้อยละ 80 ประชาชนได้รับความปลอดภัยในชีวิตและทรัพย์สิน	สำนักปลัด	
10	โครงการฝึกอบรมประชาชนในการป้องกันการแพร่ระบาดของสเปติดในชุมชน	เพื่อให้ความรู้แก่เด็กเยาวชนและประชาชนทั่วไป ไม่ยุ่งเกี่ยวกับยาเสพติด(ตามนโยบาย 5 ร้วป้องกัน)	จำนวน 1 โครงการ	30,000	30,000	30,000	30,000	ร้อยละ 80 ของประชาชนมีความพึงพอใจมีคุณภาพชีวิตที่ดี	สำนักปลัด	
11	โครงการติดตั้งกล้อง CCTV ตามจุดเสี่ยง และสถานที่ราชการ ภายในตำบล	เพื่อป้องกันอุบัติเหตุและอาชญากรรม	จำนวน 1 โครงการ	100,000	100,000	100,000	100,000	ร้อยละ 80 ประชาชนได้รับความปลอดภัยในชีวิตและทรัพย์สิน	สำนักปลัด	
12	ค่ายเยาวชน/ค่ายเด็กทาง สำหรับ อปพร. ในการปฏิบัติหน้าที่ ตามที่มีคำสั่ง หรือเหตุสถานการณ์ต่างๆ	เพื่อมุ่งเสริมสร้างความเข้มแข็งของหมู่บ้านเพื่อเป็นการสร้างขวัญกำลังใจแก่ผู้ปฏิบัติหน้าที่	50 คน	60,000	60,000	60,000	60,000	ร้อยละ 80 ประชาชนได้รับความปลอดภัยในชีวิตและทรัพย์สิน	สำนักปลัด	

ที่	โครงการ	วัตถุประสงค์	เป้าหมาย	งบประมาณและที่ผ่านมา					ตัวชี้วัด (KPI)	ผลที่คาดว่าจะได้รับ	หน่วยงานรับผิดชอบหลัก
				2566 (บาท)	2567 (บาท)	2568 (บาท)	2569 (บาท)	2570 (บาท)			
13	โครงการติดตั้งกระจกโค้ง, สัญญาณไฟกระพริบ โตะเสาเซลล์ ตามจุดเสี่ยง และสถานที่ราชการ ภายในตำบล	เพื่อป้องกันอุบัติเหตุและสร้างความปลอดภัยทางถนน	จำนวน 50 ชุด	100,000	100,000	100,000	100,000	100,000	ร้อยละ 80 ประชาชนได้รับความปลอดภัยในชีวิตและทรัพย์สิน	ทำให้ประชาชนได้รับความปลอดภัยในชีวิตและทรัพย์สิน	สำนักปลัด
14	โครงการส่งเสริมการบำบัดฟื้นฟูผู้เสพยาเสพติดและส่งเสริมการมีครอบครัวให้ผ่านกระบวนการบำบัด	เพื่อดำเนินการบำบัดฟื้นฟูผู้เสพยาเสพติดที่สมัครใจหรือกึ่งสมัครใจ รณรงค์สร้างกระแสปลูกจิตสำนึก	ผู้มาท้องถิ่น กำนันผู้ใหญ่บ้าน และผู้เสพยาเสพติด	100,000	100,000	100,000	100,000	100,000	ร้อยละ 80 ของ ผู้เสพ / ผู้ติด ยาเสพติด และแกนนำ อาสาสมัครสำนักไม่ยุ่งเกี่ยวกับยาเสพติด	หมู่บ้าน และชุมชน เป็น หมู่บ้านและชุมชนที่เข้มแข็ง เอาชนะยาเสพติด	สำนักปลัด
15	อุดหนุนที่ทำการปกครองอำเภอ เมื่ออุดรธานี เพื่อจ่ายตามโครงการป้องกันและแก้ไขปัญหาเสพติดอำเภอเมืองอุดรธานี	เพื่อสนับสนุนหน่วยงานอื่นป้องกันมิให้เยาวชนในตำบลหม่มนุ่งยุ่งเกี่ยวกับยาเสพติด	จำนวน 1 โครงการ	100,000	100,000	100,000	100,000	100,000	ร้อยละ 80 ของ ประชาชนมีความพึงพอใจมีคุณภาพชีวิตที่ดี	เยาวชนไม่เข้าไปยุ่งเกี่ยวกับยาเสพติด	สำนักปลัด
16	อุดหนุนศูนย์ปฏิบัติการต่อสู้เพื่อเอาชนะยาเสพติด(ตตส.จ.อุดรธานี) เพื่อจ่ายตามโครงการป้องกันและแก้ไขปัญหาเสพติดจังหวัดอุดรธานี	เพื่อสนับสนุนหน่วยงานอื่นป้องกันมิให้เยาวชนในตำบลหม่มนุ่งยุ่งเกี่ยวกับยาเสพติด	จำนวน 1 โครงการ	25,000	25,000	25,000	25,000	25,000	ร้อยละ 80 ของ ประชาชนมีความพึงพอใจมีคุณภาพชีวิตที่ดี	เยาวชนไม่เข้าไปยุ่งเกี่ยวกับยาเสพติด	สำนักปลัด

ที่	โครงการ	วัตถุประสงค์	เป้าหมาย	งบประมาณและที่ผ่านมา					ตัวชี้วัด (KPI)	ผลที่คาดว่าจะได้รับ	หน่วยงานรับผิดชอบหลัก
				2566 (บาท)	2567 (บาท)	2568 (บาท)	2569 (บาท)	2570 (บาท)			
17	โครงการอุดหนุนที่ทำการปกครองอำเภอเมืองอุดรธานีเพื่อส่งเสริมสนับสนุนการพัฒนาในด้านต่างๆ	เพื่อมุ่งเสริมสร้างความเข้มแข็งของหมู่บ้านเพื่อเป็นการจัดทำแผนพัฒนาหมู่บ้านเพื่อส่งเสริมความรู้ด้านกฎหมาย,ยาเสพติด,การบำบัดยาเสพติด	จำนวน 1 โครงการ	25,000	25,000	25,000	25,000	25,000	ร้อยละ 80 ของประชาชนมีความพึงพอใจมีคุณภาพชีวิตที่ดี	เพื่อให้ประชาชนมีความรู้ด้านกฎหมาย ด้านการสร้างความสงบเรียบร้อยในชุมชน ด้านการจัดทำแผนพัฒนาหมู่บ้านและนำไปใช้ได้ถูกต้อง	สำนักปลัด
18	โครงการจิตอาสาพัฒนา เราทำความดี เพื่อชาติ ศาสน์ กษัตริย์	เพื่อปลูกฝังและสร้างจิตสำนึกที่ดีให้กับผู้เข้าร่วมกิจกรรม และรู้คุณค่า ของการแบ่งปัน และการช่วยเหลือผู้อื่น	วันสำคัญต่างๆ	40,000	40,000	40,000	40,000	40,000	ร้อยละ 100 ของบุคลากรทั้งภาครัฐและประชาชนได้แสดงความจงรักภักดี และร่วมน้อมรำลึกในพระมหากรุณาธิคุณของสมเด็จพระเจ้าอยู่หัวฯ อันเป็นการทำความดีด้วยหัวใจ	ประชาชนในพื้นที่ ขับเคลื่อนแผนปฏิบัติการปลูกจิตสำนึกจิตอาสาในการกระตุ้นเตือนสร้างจิตสำนึก	ทุกส่วนราชการ
19	โครงการฝึกอบรมอาสาสมัครป้องกันภัยฝ่ายพลเรือน	เพื่อเพิ่มประสิทธิภาพของเจ้าหน้าที่อปพร. เจ้าหน้าที่อปพร.ได้รับความรู้และประสบการณ์ใหม่ๆ	จำนวนอปพร. 100 คน	300,000	300,000	300,000	300,000	300,000	ร้อยละ 80 ประชาชนได้รับความปลอดภัยในชีวิตและทรัพย์สิน	อปพร. ได้เรียนรู้วิธีการป้องกันและระงับภัย	สำนักปลัด

ที่	โครงการ	วัตถุประสงค์	เป้าหมาย	งบประมาณและที่ผ่านมา					ตัวชี้วัด (KPI)	ผลที่คาดว่าจะได้รับ	หน่วยงานรับผิดชอบหลัก
				2566 (บาท)	2567 (บาท)	2568 (บาท)	2569 (บาท)	2570 (บาท)			
20	โครงการอุดหนุนอำเภอเมืองอุดรธานีตามโครงการปฏิบัติการป้องกันและแก้ไขปัญหายาเสพติดลดปัญหาอาชญากรรมและจัดระเบียบสังคมในเขตพื้นที่อำเภอเมืองอุดรธานี	เพื่อลดปัญหาการแพร่ระบาดของยาเสพติดในหมู่บ้าน/ชุมชน, เด็ก,เยาวชน, เด็ก,เยาวชน และการรักษาพื้นที่ผสมรรณภาพ ติดตามดูแลผู้ติดยาเสพติด	หมู่บ้าน/ชุมชน, เด็ก,เยาวชน ที่มีปัญหาการแพร่ระบาดของยาเสพติด สถานบริการ ที่ เป็นแหล่งมั่วสุ่ม	100,000	100,000	100,000	100,000	100,000	ร้อยละ 80 ประชาชน ได้รับความปลอดภัยในชีวิตและทรัพย์สิน	ลดปัญหาการแพร่ระบาดของยาเสพติดในหมู่บ้าน/ชุมชน, เด็ก,เยาวชน มีภูมิคุ้มกันการยาเสพติด	สำนักปลัด
21	โครงการอบรมชุดปฏิบัติการจิตอาสาภัยพิบัติประจำองค์การบริหารส่วนตำบลหนองนาคำ อำเภอเมือง จังหวัดอุดรธานี	เพื่อเสริมสร้างศักยภาพและความเข้มแข็งให้แก่ อบต.ให้มีบุคลากรที่สามารถปฏิบัติหน้าที่ช่วยเหลือ จพง.ในการป้องกันและบรรเทาสาธารณภัยได้อย่างมีประสิทธิภาพ ฯลฯ	หมู่บ้าน/ชุมชน, เด็ก,เยาวชน ที่มีปัญหาการแพร่ระบาดของยาเสพติด สถานบริการ ที่ เป็นแหล่งมั่วสุ่ม	140,000	140,000	140,000	140,000	140,000	ร้อยละ 80 ของผู้เข้ารับการฝึกอบรมมีความรู้ในการป้องกันและบรรเทาสาธารณภัย	ผู้เข้ารับการฝึกอบรม สามารถปฏิบัติหน้าที่ช่วยเหลือเจ้าหน้าที่ในการป้องกันและบรรเทาสาธารณภัยในพื้นที่เกิดเหตุได้อย่างถูกต้อง รวดเร็วเป็นระบบและมีมาตรฐานเดียวกัน ฯลฯ	สำนักปลัด
22	โครงการจ้างเหมาบุคคลภายนอกเพื่อมาปฏิบัติงานดูแลระบบควบคุม CCTV และงานอื่นๆที่เกี่ยวข้อง	เพื่อเพิ่มศักยภาพในการช่วยเหลือผู้ประสบภัย สาธารณะของ อบต. อย่างมีประสิทธิภาพ และเฝ้าระวังเหตุภัยต่างๆ	2 อัตรา	216,000	216,000	216,000	216,000	216,000	ร้อยละ 80 ของการปฏิบัติงานที่มีประสิทธิภาพ	มีประสิทธิภาพในการปฏิบัติงานเพิ่มขึ้น	สำนักปลัด
23	โครงการปรับปรุง ซ่อมแซมและบำรุงรักษา ระบบ CCTV	เพื่อเพิ่มศักยภาพในการช่วยเหลือผู้ประสบภัย สาธารณะของ อบต. และให้มีประสิทธิภาพ	1โครงการ	250,000	250,000	250,000	250,000	250,000	ร้อยละ 80 ของการปฏิบัติงานที่มีประสิทธิภาพ	มีประสิทธิภาพในการปฏิบัติงานเพิ่มขึ้น	สำนักปลัด

รายละเอียดโครงการพัฒนา  
แผนพัฒนาท้องถิ่น (พ.ศ. 2566 - 2570)  
องค์การบริหารส่วนตำบลหมู่มั่น

ผ. 02

ก. ยุทธศาสตร์จังหวัดที่ 5 การจัดการทรัพยากรธรรมชาติและสิ่งแวดล้อมเพื่อการใช้ประโยชน์อย่างยั่งยืน

ข. ยุทธศาสตร์การพัฒนาของ อบต. ในเขตจังหวัดที่ 2 ด้านทรัพยากรธรรมชาติและสิ่งแวดล้อม

5.ยุทธศาสตร์การพัฒนาด้านทรัพยากรธรรมชาติและสิ่งแวดล้อม

5.1 แผนงานสาธารณสุข

ที่	โครงการ	วัตถุประสงค์	เป้าหมาย (ผลผลิตของโครงการ)	งบประมาณและที่ผ่านมา				ตัวชี้วัด (KPI)	ผลที่คาดว่าจะได้รับ	หน่วยงาน รับผิดชอบหลัก
				2566 (บาท)	2567 (บาท)	2568 (บาท)	2569 (บาท)			
1	โครงการสนับสนุนการดำเนินงานอันเนื่องมาจากพระราชดำริ	- เพื่อลดการพึ่งพิงของดิน - เพื่อการอนุรักษ์ดินและน้ำ	จำนวน 1 โครงการ	500,000	500,000	500,000	500,000	ร้อยละ 80 ของผู้เข้าร่วมแสดงความจงรักภักดีต่อพระบาทสมเด็จพระเจ้าอยู่หัวฯ สมเด็จพระนางเจ้าพระ	ลดการพึ่งพิงของดิน และดินมีความอุดมสมบูรณ์เพิ่มขึ้น	สำนักงานปศุสัตว์
2	โครงการตำบลสตไสร่วมใจพัฒนา	จัดกิจกรรมพัฒนาในเขตพื้นที่ อบต.	2 ครั้ง	15,000	15,000	15,000	15,000	ร้อยละ 80 ของหมู่บ้านมีความเป็นระเบียบสวยงาม	ปรับปรุงภูมิทัศน์ในเขตพื้นที่ อบต. ให้เกิดความสวยงาม	สำนักงานปศุสัตว์
3	โครงการอบรมอาสาสมัครพิทักษ์สิ่งแวดล้อม	เพื่อจัดตั้งกลุ่มชุมชนได้เป็นตัวแทนในการรักษาสภาพแวดล้อมในชุมชน	3 ครั้ง	15,000	15,000	15,000	15,000	ร้อยละ 80 ของหมู่บ้านมีความเป็นระเบียบสวยงามสิ่งแวดล้อมภายในชุมชนอยู่ในชุมชนที่ดี	มีตัวแทน/ผู้นำด้านอนุรักษ์สิ่งแวดล้อมภายในชุมชน	สำนักงานปศุสัตว์

ที่	โครงการ	วัตถุประสงค์	เป้าหมาย (ผลผลิตของโครงการ)	งบประมาณและที่ผ่านมา					ตัวชี้วัด (KPI)	ผลที่คาดว่าจะได้รับ	หน่วยงาน รับผิดชอบหลัก
				2566 (บาท)	2567 (บาท)	2568 (บาท)	2569 (บาท)	2570 (บาท)			
4	โครงการ Big cleaning	เพื่อทำความสะอาดและพัฒนาสำนักงานองค์การบริหารส่วนตำบลหมูม่น	3 ครั้ง	15,000	15,000	15,000	15,000	15,000	ร้อยละ 80 ของผู้รับบริการมีความเป็นระเบียบ สวยงาม สิ่งแวดล้อมภายในชุมชนที่ดี	สำนักงานมีความเป็นระเบียบ ร้อยনাทำงาน	สำนักปลัด
5	โครงการซื้อวัสดุจัดสวนหย่อม	เพื่อปรับปรุงภูมิทัศน์บริเวณสำนักงานองค์การบริหารส่วนตำบลหมูม่น	3 ครั้ง	30,000	30,000	30,000	30,000	30,000	ร้อยละ 80 ของหมู่บ้านมีความเป็นระเบียบ สวยงามสิ่งแวดล้อมภายในชุมชนที่ดี	มีตัวแทนผู้นำด้านอนุรักษ์สิ่งแวดล้อมภายในชุมชน	สำนักปลัด
6	โครงการปลูกต้นไม้เฉลิมพระเกียรติพระบาทสมเด็จพระเจ้าอยู่หัว และ วันเฉลิมพระชนมพรรษา สมเด็จพระนางเจ้าพระบรมราชินีนาถ	ส่งเสริมสนับสนุนให้ชุมชนเป็นเมืองน่าอยู่ สวยงาม สร้างความร่มรื่น และคลายร้อนแก่ประชาชน	2 ครั้ง	150,000	150,000	150,000	150,000	150,000	ร้อยละ 80 ของประชาชนมีความพึงพอใจ	เพื่อเพิ่มพื้นที่สีเขียวในชุมชน ซึ่งเป็นส่วนหนึ่งในการช่วยลดภาวะโลกร้อน	กองส่งเสริม การเกษตร
7	โครงการกำจัดผักตบชวาและวัชพืชในแหล่งน้ำสาธารณะ	ส่งเสริมสนับสนุนให้ชุมชนมีแหล่งน้ำที่สะอาด เป็นแหล่งน้ำ สวยงาม สร้างความร่มรื่น และคลายร้อนแก่ประชาชน	จำนวน 1 โครงการ	60,000	60,000	60,000	60,000	60,000	ร้อยละ 80 ของประชาชนมีความพึงพอใจ	เพื่อเพิ่มให้ชุมชนมีแหล่งน้ำที่สะอาด เป็นแหล่งน้ำ สวยงาม ในชุมชน ใช้สำหรับ เกษตรกรรม ปศุสัตว์	สำนักปลัด

ที่	โครงการ	วัตถุประสงค์	เป้าหมาย (ผลผลิตของโครงการ)	งบประมาณและที่ผ่านมา					ตัวชี้วัด (KPI)	ผลที่คาดว่าจะได้รับ	หน่วยงาน รับผิดชอบหลัก
				2566 (บาท)	2567 (บาท)	2568 (บาท)	2569 (บาท)	2570 (บาท)			
8	โครงการปรับปรุงภูมิทัศน์	เพื่อปรับปรุงภูมิทัศน์บริเวณ อบต. หมู่ 1	จัดสวนหย่อม เทคอนกรีตทางเท้า รางระบายน้ำ ทางลาดสำหรับผู้พิการ ผู้สูงอายุ	100,000	100,000	100,000	100,000	100,000	ร้อยละ 80 ของประชาชนมีความพึงพอใจ	ภูมิทัศน์ อบต. หมู่ 1 สวยงาม ร่มรื่น น่าอยู่	กองช่าง
9	โครงการตรวจสอบคุณภาพน้ำประปาหมู่บ้าน	เพื่อให้ประชาชนมีน้ำประปาที่สะอาดและถูกสุขลักษณะอนามัยไว้สำหรับอุปโภคและบริโภค	จำนวน 1 โครงการ	30,000	30,000	30,000	30,000	30,000	ร้อยละ 80 ของประชาชนผู้ใช้น้ำประปามีคุณภาพดี	ประชาชนมีน้ำสะอาดใช้ในการอุปโภค บริโภค	กองช่าง
10	โครงการรณรงค์การคัดแยกขยะและนำกลับมาใช้ประโยชน์ (ธนาคารขยะประจำตำบล)	เพื่อรักษาความสะอาดภายในชุมชนเพื่อรักษา สภาพแวดล้อมในชุมชนเพื่อลดปริมาณขยะในชุมชน	จำนวน 1 โครงการ	30,000	30,000	30,000	30,000	30,000	ร้อยละ 80 ของประชาชนมีความเป็นระเบียบ สวยงาม สิ่งแวดล้อมภายในชุมชนที่ดี	ประชาชนในเขต อบต. ให้ความสนใจและร่วมมือเข้าร่วมโครงการ	สำนักปลัด

ที่	โครงการ	วัตถุประสงค์	เป้าหมาย (ผลผลิตของโครงการ)	งบประมาณและที่ผ่านมา					ตัวชี้วัด (KPI)	ผลที่คาดว่าจะได้รับ	หน่วยงาน รับผิดชอบหลัก
				2566 (บาท)	2567 (บาท)	2568 (บาท)	2569 (บาท)	2570 (บาท)			
11	โครงการจัดซื้อถังขยะ	เพื่อให้มีภาชนะทิ้งขยะให้พอเพียงใน ทุกหมู่บ้าน	จัดซื้อถังขยะแบบ ยางรถยนต์ 500 ใบ	100,000	100,000	100,000	100,000	100,000	ร้อยละ 80 ของ ประชาชนมีความเป็น ระเบียบ สวยงาม สิ่งแวดล้อมภายในชุมชน ที่ดี	ประชาชนที่มีถังขยะเพียงพอม มีขยะล้นถัง	สำนักปลัด
12	โครงการปลูกต้นไม้เนื่องในวัน สำคัญทางศาสนา	เพื่อปรับภูมิทัศน์ ให้สวยงาม เพื่อเพิ่มพื้นที่สีเขียว	จำนวน 1 โครงการ	50,000	50,000	50,000	50,000	50,000	ร้อยละ 80 ของ ประชาชนมีความเป็น ระเบียบ สวยงาม สิ่งแวดล้อมภายในชุมชน ที่ดี	มีภูมิทัศน์ที่สวยงาม มีต้นไม้เพิ่มขึ้น	กองส่งเสริม การเกษตร
13	โครงการปลูกต้นไม้เนื่องในวัน สำคัญทางราชการ (รัฐพิธี)	เพื่อปรับภูมิทัศน์ ให้สวยงาม เพื่อเพิ่มพื้นที่สีเขียว	จำนวน 1 โครงการ	50,000	50,000	50,000	50,000	50,000	ร้อยละ 80 ของ ประชาชนมีความเป็น ระเบียบ สวยงาม สิ่งแวดล้อมภายในชุมชน ที่ดี	มีภูมิทัศน์ที่สวยงาม มีต้นไม้เพิ่มขึ้น	กองส่งเสริม การเกษตร
14	โครงการส่งเสริมอนุรักษ์ พันธุ์ ทรัพยากรธรรมชาติและ สิ่งแวดล้อม	เพื่อสร้างจิตสำนึก ให้ประชาชนรัก ทรัพยากรธรรมชาติ และสิ่งแวดล้อม	ปลูกต้นไม้ และปลูก ป่าในพื้นที่ชุมชน เขตองค์การบริหาร ส่วนตำบล	100,000	100,000	100,000	100,000	100,000	ร้อยละความพึงพอใจ ของผู้เข้าร่วมกิจกรรม	-ประชาชนมีจิตสำนึกในการ อนุรักษ์สิ่งแวดล้อม	สำนักปลัด

ที่	โครงการ	วัตถุประสงค์	เป้าหมาย (ผลผลิตของโครงการ)	งบประมาณและที่พัฒนา					ตัวชี้วัด (KPI)	ผลที่คาดว่าจะได้รับ	หน่วยงาน รับผิดชอบหลัก
				2566 (บาท)	2567 (บาท)	2568 (บาท)	2569 (บาท)	2570 (บาท)			
15	โครงการเปลี่ยนทะเบียนเงิน เพื่อลดปริมาณขยะและปัญหาสิ่งแวดล้อม	เพื่อสร้างจิตสำนึกให้กับประชาชนไม่การคัดแยกขยะก่อนนำเข้าสู่กระบวนการกำจัดขยะอย่างถูกวิธี	ครัวเรือนในเขตพื้นที่องค์การบริหารส่วนตำบล	50,000	50,000	50,000	50,000	50,000	ร้อยละความพึงพอใจของผู้เข้าร่วมกิจกรรม	ประชาชนมีส่วนร่วมในการจัดการขยะมูลฝอยปริมาณขยะมีจำนวนลดลง	สำนักปลัด
16	โครงการบริหารจัดการขยะองค์กรบริหารส่วนตำบลหมู่น	เพื่อดำเนินการคิดแยกขยะมูลฝอย เพื่อนำกลับมาใช้ประโยชน์ และลดปริมาณขยะมูลฝอยที่จะนำไปกำจัด	ครัวเรือนในเขตพื้นที่องค์การบริหารส่วนตำบล	30,000	30,000	30,000	30,000	30,000	ร้อยละความพึงพอใจของผู้เข้าร่วมกิจกรรม	ประชาชนมีส่วนร่วมในการจัดการขยะมูลฝอยปริมาณขยะมีจำนวนลดลง	สำนักปลัด
17	โครงการกำจัดผักตบชวาในลำคลองลำห้วย	สร้างกระบวนการมีส่วนร่วมของประชาชนและการปกครองส่วนท้องถิ่นในการจัดการสิ่งแวดล้อมของชุมชน	จำนวน 1 โครงการ	100,000	100,000	100,000	100,000	100,000	ร้อยละ 80 สามารถแก้ปัญหาเกี่ยวกับผักตบชวาและสิ่งสกปรกในลำน้ำ	เกิดกลุ่มองค์กรในพื้นที่เพื่อร่วมกันจัดการกับปัญหาผักตบชวาและสิ่งสกปรกในลำน้ำ	สำนักปลัด

รายละเอียดโครงการพัฒนา  
แผนพัฒนาท้องถิ่น (พ.ศ. 2566 - 2570)  
องค์การบริหารส่วนตำบลหมื่น

ผ. 02

- ก. ยุทธศาสตร์จังหวัดที่ 5 การจัดการทรัพยากรธรรมชาติและสิ่งแวดล้อมเพื่อการใช้ประโยชน์อย่างยั่งยืน
- ข. ยุทธศาสตร์การพัฒนาของ อปท. ในเขตจังหวัดที่ 2 ด้านทรัพยากรธรรมชาติและสิ่งแวดล้อม
- 5.ยุทธศาสตร์การพัฒนาด้านทรัพยากรธรรมชาติและสิ่งแวดล้อม

5.2 แผนงานการเกษตร

ที่	โครงการ	วัตถุประสงค์	เป้าหมาย ผลิตของโครงการ	งบประมาณและที่ผ่านมา					ตัวชี้วัด (KPI)	ผลที่คาดว่าจะได้รับ	หน่วยงาน รับผิดชอบหลัก
				2566 (บาท)	2567 (บาท)	2568 (บาท)	2569 (บาท)	2570 (บาท)			
1	โครงการปลูกต้นไม้เฉลิมพระเกียรติพระบาทสมเด็จพระเจ้าอยู่หัว และ วันเฉลิมพระชนมพรรษาสมเด็จพระนางเจ้าพระบรมราชินีนาถ	ส่งเสริมสนับสนุนให้ชุมชนเป็นเมืองน่าอยู่ สวยงาม สร้างความร่มรื่นและคลายร้อนแก่ประชาชน	2 ครั้ง	150,000	150,000	150,000	150,000	150,000	ร้อยละ 80 ของประชาชนมีความพึงพอใจ	เพื่อเพิ่มพื้นที่สีเขียวในชุมชน ซึ่งเป็นส่วนหนึ่งในการช่วยลดภาวะโลกร้อน	กองส่งเสริมการเกษตร

ที่	โครงการ	วัตถุประสงค์	เป้าหมาย ผลิตของโครงการ	งบประมาณและที่ผ่านมา					ตัวชี้วัด (KPI)	ผลที่คาดว่าจะ ได้รับ	หน่วยงาน รับผิดชอบหลัก
				2566 (บาท)	2567 (บาท)	2568 (บาท)	2569 (บาท)	2570 (บาท)			
2	โครงการปลูกต้นไม้ เนื่องในวันสำคัญทาง ศาสนา	เพื่อปรับภูมิทัศน์ให้สวยงาม เพื่อเพิ่มพื้นที่สีเขียว	จำนวน 1 โครงการ	50,000	50,000	50,000	50,000	50,000	ร้อยละ 80 ของ ประชาชนมี ความเป็น ระเบียบ สวยงาม สิ่งแวดล้อม ภายใน ชุมชนที่ดี	มีภูมิทัศน์ที่ สวยงาม มีต้นไม้เพิ่มขึ้น	กองส่งเสริมการเกษตร
3	โครงการปลูกต้นไม้ เนื่องในวันสำคัญทาง ราชการ (รัฐพิธี)	เพื่อปรับภูมิทัศน์ให้สวยงาม เพื่อเพิ่มพื้นที่สีเขียว	จำนวน 1 โครงการ	50,000	50,000	50,000	50,000	50,000	ร้อยละ 80 ของ ประชาชนมี ความเป็น ระเบียบ สวยงาม สิ่งแวดล้อม ภายใน ชุมชนที่ดี	มีภูมิทัศน์ที่ สวยงาม มีต้นไม้เพิ่มขึ้น	กองส่งเสริมการเกษตร

ที่	โครงการ	วัตถุประสงค์	เป้าหมาย	งบประมาณและที่ผ่านมา					ตัวชี้วัด (KPI)	ผลที่คาดว่าจะได้รับ	หน่วยงานรับผิดชอบหลัก
				2566 (บาท)	2567 (บาท)	2568 (บาท)	2569 (บาท)	2570 (บาท)			
4	โครงการอนุรักษ์พันธุ์กรรมพืชอันเนื่องมาจากพระราชดำริ สมเด็จพระเทพรัตนราชสุดาฯ สยามบรมราชกุมารี	เพื่ออนุรักษ์พืชพรรณและความหลากหลายทางชีวภาพของประเทศ	3 กรอบ 8 กิจกรรม	-	50,000	50,000	50,000	50,000	ร้อยละ 80 ของพืชพรรณในเขตอบต. หมู่น้ำได้รับการอนุรักษ์ -ร้อยละ 80 ประชาชนเข้าใจและเห็นความสำคัญของการอนุรักษ์พันธุ์กรรมพืช	-เพื่อการอนุรักษ์พันธุ์กรรมพืช ทรัพยากรธรรมชาติ ภูมิปัญญาไทย นำไปสู่การอนุรักษ์และพัฒนาอย่างยั่งยืนสู่เศรษฐกิจพอเพียง	กองส่งเสริมการเกษตร
5	โครงการสำรวจ ทำรหัสพื้นที่และรหัสพื้นที่ใหม่พื้นที่ป่าอนุรักษ์	กำหนดขอบเขตทำรหัสต้นไม้ รหัสพื้นที่ ฯลฯ	จำนวน 1 โครงการ	20,000	20,000	20,000	20,000	พื้นที่ป่าอนุรักษ์ ร้อยละ 100 มีรหัสขอบเขตชัดเจน รหัสพื้นที่ต้นไม้	อนุรักษ์พรรณไม้ป่า ภูมิปัญญาไทย นำไปสู่การอนุรักษ์และพัฒนาอย่างยั่งยืนสู่เศรษฐกิจพอเพียง	กองส่งเสริมการเกษตร	

ที่	โครงการ	วัตถุประสงค์	เป้าหมาย ผลผลิตของโครงการ	งบประมาณและที่ผ่านมา					ตัวชี้วัด (KPI)	ผลที่คาดว่าจะ ได้รับ	หน่วยงาน รับผิดชอบหลัก
				2566 (บาท)	2567 (บาท)	2568 (บาท)	2569 (บาท)	2570 (บาท)			
6	โครงการจัดทำฐาน ทรัพยากรท้องถิ่น ทรัพยากรท้องถิ่น	มีฐานทรัพยากรและ พันธุกรรมพืช	จำนวน 1 โครงการ	20,000	20,000	20,000	20,000	20,000	ทรัพยากร พืชพรรณ (พันธุกรรม พืช) ร้อยละ 100 ได้รับ การจัดเก็บ ฐานข้อมูล	มีฐานข้อมูล ทรัพยากร ท้องถิ่นนำไปสู่ การอนุรักษ์ และพัฒนา อย่างยั่งยืน	กองส่งเสริมการเกษตร
7	โครงการปลูกรักษา พันธุกรรมพืชไม่ท้องถิ่น	เพื่ออนุรักษ์พันธุ์ไม้ ท้องถิ่นไม่ให้สูญพันธุ์	จำนวน 1 โครงการ	20,000	20,000	20,000	20,000	20,000	มีการปลูก รวบรวม พรรณไม้ ท้องถิ่น ร้อย ละ 80	พันธุ์ไม้ท้องถิ่น ไม่ให้สูญพันธุ์ เป็นแหล่ง เรียนรู้และเป็น การอนุรักษ์ พันธุกรรมพืช	กองส่งเสริมการเกษตร
8	โครงการสวน พฤกษศาสตร์สมุนไพร ไทย	เพื่อมีแหล่งเรียนรู้สมุนไพร ไทย	จำนวน 1 โครงการ	20,000	20,000	20,000	20,000	20,000	ร้อยละ 80 ของ ประชาชนมี ความรู้ เกี่ยวกับ สมุนไพรไทย	เป็นแหล่งเรียนรู้ และประชาชน ตระหนักถึง คุณค่าสมุนไพร ไทย	กองส่งเสริมการเกษตร

ที่	โครงการ	วัตถุประสงค์	เป้าหมาย	งบประมาณและที่ผ่านมา					ตัวชี้วัด (KPI)	ผลที่คาดว่าจะได้รับ	หน่วยงานรับผิดชอบหลัก
				2566 (บาท)	2567 (บาท)	2568 (บาท)	2569 (บาท)	2570 (บาท)			
9	โครงการฝึกอบรมเรียนรู้การอนุรักษ์และพัฒนาทรัพยากรในท้องถิ่น	ผู้เข้ารับการอบรมมีความรู้ความเข้าใจ อนุรักษ์และพัฒนาทรัพยากรท้องถิ่น	จำนวน 1 โครงการ	20,000	20,000	20,000	20,000	20,000	ร้อยละ 80 ของผู้เข้าร่วมอบรมมีความรู้ความเข้าใจในการอนุรักษ์ทรัพยากรธรรมชาติ อนุรักษ์ทรัพยากรท้องถิ่น	ผู้เข้ารับการอบรมมีจิตสำนึกในการอนุรักษ์ทรัพยากรธรรมชาติ รักษาวัฒนธรรมและภูมิปัญญาไทย	กองส่งเสริมการเกษตร
10	โครงการและกิจกรรมปลูกต้นไม้และปลูกป่าเฉลิมพระเกียรติเนื่องในโอกาสมหามงคลพระราชพิธีบรมราชาภิเษก "รวมใจไทย ปลูกต้นไม้ เพื่อแผ่นดิน"	เพื่อแสดงถึงความจงรักภักดี และปรับภูมิทัศน์ให้สวยงาม เพิ่มพื้นที่สีเขียว	จำนวน 1 โครงการ	30,000	30,000	30,000	30,000	30,000	ร้อยละ 80 ของประชาชนผู้เข้าร่วมมีความพึงพอใจ	มี ภูมิภาค พื้นที่สีเขียวเพิ่มขึ้น	กองส่งเสริมการเกษตร
11	โครงการปลูกต้นไม้และบำรุงรักษาต้นไม้เนื่องในวันต้นไม้แห่งชาติ	เพื่อปรับภูมิทัศน์ให้สวยงาม และเพิ่มพื้นที่สีเขียว	จำนวน 1 โครงการ	30,000	30,000	30,000	30,000	30,000	ร้อยละ 80 ของประชาชนผู้เข้าร่วมมีความพึงพอใจ	มี ภูมิภาค พื้นที่สีเขียวเพิ่มขึ้น	กองส่งเสริมการเกษตร

ที่	โครงการ	วัตถุประสงค์	เป้าหมาย ผลผลิตของโครงการ	งบประมาณและที่ผ่านมา					ตัวชี้วัด (KPI)	ผลที่คาดว่าจะ จะได้รับ	หน่วยงาน รับผิดชอบหลัก
				2566 (บาท)	2567 (บาท)	2568 (บาท)	2569 (บาท)	2570 (บาท)			
12	โครงการท้องถิ่นอาสา ปลูกป่าเฉลิมพระ เกียรติ "จิตอาสา สร้างป่า รักษาหน้า"	เพื่อปรับปรุงภูมิทัศน์ให้ สวยงาม เขียว	จำนวน 1 โครงการ	30,000	30,000	30,000	30,000	30,000	ร้อยละ80 ของ ประชาชน ผู้เข้าร่วมมี ความพึงพอใจ	มี ภูมิ ทัศน์ ที่ สวยงาม พื้นที่สีเขียว เพิ่มขึ้น	กองส่งเสริมการเกษตร
13	โครงการและกิจการ ปลูกต้นไม้ ถนนสวย เมืองสะอาด ใส่ใจ สิ่งแวดล้อม จังหวัด อุดรธานี	เพื่อเพิ่มพื้นที่สีเขียว สภาพภูมิทัศน์ให้มีความร่ม	จำนวน 1 โครงการ	150,000	150,000	150,000	150,000	150,000	ร้อยละ80 ของ ประชาชน ผู้เข้าร่วมมี ความพึงพอใจ	มี ภูมิ ทัศน์ ที่ สวยงาม พื้นที่สีเขียว เพิ่มขึ้น	กองส่งเสริมการเกษตร
14	โครงการรณรงค์เฝ้า กلبต่อช้าง งดเผาฟาง และตอซังพืช	เพื่อเพิ่มความอุดมสมบูรณ์ ของดิน เพื่อรักษา สภาพแวดล้อมทางพื้นดิน และทางอากาศ	จำนวน 1 โครงการ	100,000	100,000	100,000	100,000	100,000	ร้อยละ80 ของ ประชาชน ผู้เข้าร่วมมี ความพึงพอใจ	ประชาชนใน ตำบลและพื้นที่ ใกล้เคียงได้รับ ประโยชน์	กองส่งเสริมการเกษตร

รายละเอียดโครงการพัฒนา  
แผนพัฒนาท้องถิ่น (พ.ศ. 2566 - 2570)  
องค์การบริหารส่วนตำบลหมูเมน

ผ. 02

- ก. ยุทธศาสตร์จังหวัดที่ 6 การเสริมสร้างความมั่นคง ความปลอดภัยในชีวิต ทรัพย์สินของประชาชน
- ข. ยุทธศาสตร์การพัฒนาของ อปท. ในเขตจังหวัดที่ 4 ด้านการจัดการศึกษาและเสริมสร้างความเข้มแข็งของสังคม
- 6.ยุทธศาสตร์การบริหารจัดการบ้านเมืองที่ดี

6.1แผนงานบริหารทั่วไป

ที่	โครงการ	วัตถุประสงค์	เป้าหมาย ผลผลิตของโครงการ	งบประมาณและที่ผ่านมา				ตัวชี้วัด (KPI)	ผลที่คาดว่าจะ ได้รับ	หน่วยงาน รับผิดชอบหลัก	
				2566 (บาท)	2567 (บาท)	2568 (บาท)	2569 (บาท)				2570 (บาท)
1	โครงการ อบรมเคลื่อนที่	เพื่อให้ประชาชนได้รับ บริการอย่างทั่วถึงและ รับทราบปัญหาของ ประชาชน	จำนวน 1 โครงการ	20,000	20,000	20,000	20,000	20,000	ร้อยละ 80 ของ ประชาชนได้รับการ ส่งเสริมการมีส่วนร่วม	ประชาชนได้รับบริการ อย่างทั่วถึงทุกชุมชนและ ได้รับทราบปัญหาของ ประชาชน	สำนักปลัด
2	โครงการทบทวนปรับปรุง แผนชุมชน	เพื่อทบทวนและปรับปรุง แผนชุมชนให้เป็นปัจจุบัน และตรงตามความ ต้องการของประชาชน	9 หมู่บ้าน	50,000	50,000	50,000	50,000	50,000	ร้อยละ 80 ของ ประชาชนได้รับการ ส่งเสริมการมีส่วนร่วม	หมู่บ้านในเขตพื้นที่ มี แผนชุมชนในการพัฒนา หมู่บ้าน และตรงตาม ความต้องการของ ประชาชนในหมู่บ้าน	สำนักปลัด

ที่	โครงการ	วัตถุประสงค์	เป้าหมาย	งบประมาณและที่ผ่านมา					ตัวชี้วัด (KPI)	ผลที่คาดว่าจะได้รับ	หน่วยงานรับผิดชอบหลัก
				2566 (บาท)	2567 (บาท)	2568 (บาท)	2569 (บาท)	2570 (บาท)			
3	โครงการอบรมจริยธรรมของบุคลากร อบต. หนองเมื่น	เพื่อส่งเสริมและสนับสนุนให้พนักงานมีคุณธรรม จริยธรรมในการปฏิบัติงานเพิ่มมากขึ้น	จำนวน 45 คน	20,000	20,000	20,000	20,000	20,000	ร้อยละ 80 ของพนักงานมีประสบการณ์ใหม่ๆ ที่จะนำมาพัฒนาปรับปรุงประสิทธิภาพการปฏิบัติงานให้ดียิ่งขึ้น	พนักงานมีความรู้ความเข้าใจในจริยธรรมเพิ่มขึ้น	สำนักปลัด
4	โครงการสำรวจความพึงพอใจองค์กรบริหารส่วนตำบลหนองเมื่น	เพื่อวัดระดับความพึงพอใจในการให้บริการ	จำนวน 1 ครั้ง	20,000	20,000	20,000	20,000	20,000	ร้อยละ 80 ของพนักงานมีการวัดผลความพึงพอใจนำมาพัฒนาปรับปรุงประสิทธิภาพการปฏิบัติงานให้ดียิ่งขึ้น	ทำให้ทราบระดับความพึงพอใจของผู้รับบริการเพื่อปรับปรุงการให้บริการ	สำนักปลัด
5	โครงการให้บริการอินเตอร์เน็ต ตำบล	เพื่อเปิดโอกาสให้ประชาชนเข้าใช้ internet อย่างทั่วถึง	จำนวน 1 โครงการ	20,000	20,000	20,000	20,000	20,000	ร้อยละ 80 ของประชาชนมีความพึงพอใจ	ประชาชนได้รับความสะดวกสามารถติดต่อสอบถามข้อมูลหรือแสดงความคิดเห็นจาก Internet ได้	สำนักปลัด
6	โครงการปรับปรุงเว็บไซต์องค์การบริหารส่วนตำบล	เพื่อปรับปรุงเว็บไซต์องค์การบริหารส่วนตำบล	จำนวน 1 ครั้ง	40,000	40,000	40,000	40,000	40,000	ร้อยละ 80 ประชาชนได้รับข่าวสารอย่างทั่วถึง	การประชาสัมพันธ์และการเผยแพร่ข้อมูลข่าวสารรวดเร็ว	สำนักปลัด

ที่	โครงการ	วัตถุประสงค์	เป้าหมาย	งบประมาณและที่ผ่านมา				ตัวชี้วัด (KPI)	ผลที่คาดว่าจะได้รับ	หน่วยงานรับผิดชอบหลัก
				2566 (บาท)	2567 (บาท)	2568 (บาท)	2569 (บาท)			
7	โครงการอบรมทัศนศึกษาดูงานของบุคลากร อบต. หมู่มน ผู้นำชุมชนและอส.ตำบล	เพื่อเพิ่มพูนศักยภาพในการปฏิบัติงานให้กับพนักงาน สมาชิกสภาผู้บริหาร, ผู้นำชุมชนและอส.ตำบล	จำนวน 1 โครงการ	500,000	500,000	500,000	500,000	ร้อยละ 80 ของพนักงานมีประสบการณ์ใหม่ ๆ ที่จะนำมาพัฒนาปรับปรุงประสิทธิภาพการปฏิบัติงานให้ดียิ่งขึ้น	บุคลากรมีความรู้ความสามารถมีประสบการณ์ใหม่ที่จะนำมาพัฒนาปรับปรุงประสิทธิภาพการปฏิบัติงานให้ดียิ่งขึ้น	สำนักปลัด
8	โครงการปรับปรุงระบบการจัดระบบ เก็บเอกสาร	เพื่อเพิ่มประสิทธิภาพในการปฏิบัติงานให้ดียิ่งขึ้น	จำนวน 1 โครงการ	20,000	20,000	20,000	20,000	ร้อยละ 80 ของพนักงานมีความพึงพอใจเพิ่มประสิทธิภาพการปฏิบัติงานให้ดียิ่งขึ้น	ประสิทธิภาพในการปฏิบัติงานเพิ่มขึ้น	สำนักปลัด
9	โครงการขับเคลื่อนปรัชญาเศรษฐกิจพอเพียง	เพื่อให้การขับเคลื่อนการแก้ไขปัญหาสังคมไปสู่การปฏิบัติตามแนวทางเศรษฐกิจพอเพียงอย่างต่อเนื่องและยั่งยืน	จำนวน 9 หมู่บ้าน	45,000	45,000	45,000	45,000	ร้อยละ 80 ของพนักงานมีความพึงพอใจเพิ่มประสิทธิภาพการปฏิบัติงานให้ดียิ่งขึ้น	เพื่อแก้ไขปัญหาความยากจนและปัญหาสังคมไปสู่การปฏิบัติตามแนวทางเศรษฐกิจพอเพียงอย่างต่อเนื่องและยั่งยืน	สำนักปลัด
10	โครงการจัดทำแผนปฏิบัติการป้องกันและปราบปรามการทุจริตขององค์การบริหารส่วนตำบลหมู่มน	เพื่อป้องกันการทุจริต ประพฤติมิชอบสร้างจิตสำนึก คุณธรรม ธรรมภิบาล	จำนวน 1 โครงการ	20,000	20,000	20,000	20,000	ร้อยละ 80 ของประชาชนได้รับความพึงพอใจ	เกิดการบริหารราชการแบบโปร่งใส เติบโตโอกาสให้ประชาชนมีส่วนร่วมในการป้องกันการทุจริต	สำนักปลัด

ที่	โครงการ	วัตถุประสงค์	เป้าหมาย	งบประมาณและที่ผ่านมา					ตัวชี้วัด (KPI)	ผลที่คาดว่าจะได้รับ	หน่วยงานรับผิดชอบหลัก
				2566 (บาท)	2567 (บาท)	2568 (บาท)	2569 (บาท)	2570 (บาท)			
11	โครงการจัดทำแผนที่ภาคีและทะเบียนทรัพย์สิน	เพื่อจ่ายเป็นค่าวัสดุ อุปกรณ์ต่างๆ ค่าธรรมเนียมคัดลอก แปลงที่ดินและค่าใช้จ่ายในการปฏิบัติงานนอกเวลา	จำนวน 1 โครงการ	30,000	30,000	30,000	30,000	30,000	ร้อยละ 80 ประชาชนได้รับข้อมูลทะเบียนภาษีที่ดินถูกต้อง	อบต. ได้มีระบบการจัดเก็บภาษีที่ดินถูกต้องรวดเร็วและมีประสิทธิภาพ	กองคลัง
12	โครงการจัดทำป้ายประชาสัมพันธ์แผนการจัดเก็บภาษี	เพื่อจ่ายเป็นค่าจ้างเหมาทำป้ายประชาสัมพันธ์ในการจัดเก็บภาษี	จำนวน 1 โครงการ	30,000	30,000	30,000	30,000	30,000	ร้อยละ 80 ประชาชนได้รับข่าวสารอย่างทั่วถึง	ประชาชนในเขตอบต.ได้ทราบระยะเวลาในการยื่นชำระภาษีแต่ละประเภท	กองคลัง
13	โครงการจัดเก็บภาษีนอกสถานที่	เพื่อเป็นการลดขั้นตอนการให้บริการแก่ประชาชน	จำนวน 1 โครงการ	30,000	30,000	30,000	30,000	30,000	ประชาชนได้รับข่าวสารอย่างทั่วถึง	ประชาชนในเขตอบต.ได้ทราบระยะเวลาในการยื่นชำระภาษีแต่ละประเภท	กองคลัง
14	โครงการจัดสวัสดิการ/ประโยชน์ตอบแทนอื่นเป็นกรณีพิเศษ	เพื่อเป็นขวัญกำลังใจในการปฏิบัติงานของพนักงานส่วนตำบล/พนักงานจ้าง	พนักงานส่วนตำบล/พนักงานจ้าง ปีละ 1 ครั้ง	2,000,000	2,000,000	2,000,000	2,000,000	2,000,000	ร้อยละ 80 การปฏิบัติงานของพนักงานส่วนตำบล/พนักงานจ้างเป็นไปตามระเบียบกฎหมายเต็มใจพัฒนาท้องถิ่น	เพื่อเป็นขวัญกำลังใจในการปฏิบัติงานของพนักงานส่วนตำบล/พนักงานจ้าง	ทุกส่วนราชการ

ที่	โครงการ	วัตถุประสงค์	เป้าหมาย	งบประมาณและที่ผ่านมา					ตัวชี้วัด (KPI)	ผลที่คาดว่าจะได้รับ	หน่วยงานรับผิดชอบหลัก
				2566 (บาท)	2567 (บาท)	2568 (บาท)	2569 (บาท)	2570 (บาท)			
15	โครงการจ้างเหมาบุคลากรภายนอกปฏิบัติงานโครงการปรับปรุงแผนที่ภาษีและทะเบียนทรัพย์สินทรัพย์สิน	เพื่อเพิ่มประสิทธิภาพการบริหารจัดการด้านภาษีและทะเบียนทรัพย์สิน	1 ครั้งในปีงบประมาณ	500,000	500,000	500,000	500,000	500,000	ร้อยละ80ของกรมปฏิบัติการที่มีประสิทธิภาพเพิ่มขึ้น	ประสิทธิภาพในการปฏิบัติงานเพิ่มขึ้น	กองคลัง
16	โครงการจ้างเหมาบุคลากรภายนอกปฏิบัติงานโครงการปรับปรุงงานธุรการ	เพื่อเพิ่มประสิทธิภาพการบริหารจัดการด้านงานธุรการ	จำนวน 2 อัตรา	216,000	216,000	216,000	216,000	216,000	ร้อยละ80ของกรมปฏิบัติการที่มีประสิทธิภาพเพิ่มขึ้น	ประสิทธิภาพในการปฏิบัติงานเพิ่มขึ้น	สำนักปลัด
17	โครงการจ้างเหมาคนสวน	เพื่อปฏิบัติงานดูแลบำรุงรักษาสวนหญ้าสวนสาธารณะสถานที่ราชการที่อยู่ในความรับผิดชอบของ อบต.	จำนวน 2 อัตรา	216,000	216,000	216,000	216,000	216,000	ร้อยละ80ของกรมปฏิบัติการที่มีประสิทธิภาพเพิ่มขึ้น	ประสิทธิภาพในการปฏิบัติงานเพิ่มขึ้น	สำนักปลัด
18	โครงการฝึกอบรมความรู้เกี่ยวกับกฎหมายด้วยข้อมูลข่าวสารของราชการ	ทำให้รู้ถึงสิทธิในการรับรู้ข้อมูลข่าวสารของราชการและรู้ว่าข้อมูลข่าวสารใดที่ต้องเปิดเผย	ผู้บริหาร,สมาชิกสภาผู้นำหมู่บ้าน,บุคลากร อบต.และประชาชนทั่วไป	20,000	20,000	20,000	20,000	20,000	ร้อยละ 80 ของประชาชนได้รับการส่งเสริมการมีส่วนร่วม	ผู้เข้ารับการอบรมมีความรู้ความเข้าใจที่ถูกต้องตาม พรบ.ข้อมูลข่าวสารของทางราชการ	สำนักปลัด
19	โครงการจ้างเหมาบุคลากรภายนอกปฏิบัติงานบันทึกข้อมูล	เพื่อเพิ่มประสิทธิภาพการบริหารจัดการด้านงานสำรวจข้อมูลและจัดเก็บข้อมูล	3 อัตรา	500,000	500,000	500,000	500,000	500,000	ร้อยละ80ของกรมปฏิบัติการที่มีประสิทธิภาพเพิ่มขึ้น	ประสิทธิภาพในการปฏิบัติงานเพิ่มขึ้น	สำนักปลัด

ที่	โครงการ	วัตถุประสงค์	เป้าหมาย	งบประมาณและที่ผ่านมา					ตัวชี้วัด (KPI)	ผลที่คาดว่าจะได้รับ	หน่วยงานรับผิดชอบหลัก
				2566 (บาท)	2567 (บาท)	2568 (บาท)	2569 (บาท)	2570 (บาท)			
20	โครงการจ้างเหมาบุคลากรภายนอกปฏิบัติงานประจำสัมพันธ์	เพื่อเพิ่มประสิทธิภาพการบริหารจัดการด้านงานประชาสัมพันธ์	1 อัตรา	500,000	500,000	500,000	500,000	500,000	ร้อยละ80ของการปฏิบัติงานที่มีประสิทธิภาพเพิ่มขึ้น	ประสิทธิภาพในการปฏิบัติงานเพิ่มขึ้น	สำนักปลัด
21	โครงการฝึกอบรมเสริมสร้างคุณธรรมจริยธรรมในการป้องกันการทุจริต	เพื่อส่งเสริมได้มีความรู้ความเข้าใจด้านวินัยคุณธรรม จริยธรรมและจรรยา ของหน่วยงาน ให้มีความโปร่งใสและเป็นธรรม	คณะผู้บริหาร, สมาชิกสภาองค์การบริหารส่วนตำบล พนักงานส่วนตำบล, ลูกจ้างประจำ และพนักงานจ้าง	30,000	30,000	30,000	30,000	30,000	ป้องกันและลดปัญหาที่เกิดขึ้นในสังคม ที่เกิดจากการขาดคุณธรรม และจริยธรรมของผู้ดำรงตำแหน่งทางการเมืองและข้าราชการหรือเจ้าหน้าที่ของรัฐ	ประสิทธิภาพในการปฏิบัติงานเพิ่มขึ้น	สำนักปลัด
22	โครงการบริหารงานตามหลักธรรมาภิบาล	เพื่อให้ผู้บริหารท้องถิ่น บุคลากร มีความรู้ความเข้าใจในเรื่องหลักการธรรมาภิบาล คุณธรรมและจริยธรรม	ผู้บริหารท้องถิ่น สมาชิกสภาท้องถิ่น พนักงานส่วนตำบล และพนักงานจ้าง	20,000	20,000	20,000	20,000	20,000	ร้อยละ80ของผู้ร่วมโครงการมีความรู้ตามหลักธรรมาภิบาล	ผู้บริหารท้องถิ่น บุคลากรขององค์กรมีความรู้ความเข้าใจในเรื่องหลักธรรมาภิบาล คุณธรรมและจริยธรรมเพิ่มขึ้น	สำนักปลัด
23	โครงการ “เสริมสร้างองค์ความรู้ด้าน การต่อต้านการทุจริต”	เพื่อให้ผู้บริหาร/ประชาชนบุคลากร มีความรู้ความเข้าใจต่อการต่อต้านการทุจริต”	ผู้บริหารท้องถิ่น สมาชิกสภาท้องถิ่น พนักงานส่วนตำบล และพนักงานจ้าง	20,000	20,000	20,000	20,000	20,000	ร้อยละ80ของผู้ร่วมโครงการมีความรู้ด้าน การต่อต้านการทุจริต	ผู้บริหาร/ประชาชน บุคลากร มีความรู้การต่อต้านการทุจริต”	สำนักปลัด

ที่	โครงการ	วัตถุประสงค์	เป้าหมาย	งบประมาณและที่ผ่านมา					ตัวชี้วัด (KPI)	ผลที่คาดว่าจะได้รับ	หน่วยงานรับผิดชอบหลัก
				2566 (บาท)	2567 (บาท)	2568 (บาท)	2569 (บาท)	2570 (บาท)			
24	โครงการอุดหนุนศูนย์ปฏิบัติการร่วมในการช่วยเหลือประชาชนขององค์การปกครองส่วนท้องถิ่นระดับอำเภอ	เพื่ออุดหนุนองค์การบริหารส่วนตำบลในเขตอำเภอเมือง ในการจัดหาวัสดุอุปกรณ์ของศูนย์ปฏิบัติการร่วมในการช่วยเหลือประชาชนขององค์การปกครองส่วนท้องถิ่นระดับอำเภอ	จำนวน 1 โครงการ	20,000	20,000	20,000	20,000	20,000	ร้อยละ 80 ประชาชนได้รับข่าวสารอย่างทั่วถึง	เพื่ออำนวยความสะดวก ให้แก่องค์กรปกครองส่วนท้องถิ่นในการให้บริการช่วยเหลือประชาชนตามอำนาจหน้าที่อย่างมีประสิทธิภาพ	สำนักปลัด
25	โครงการอบรมการปฏิบัติงานในระบบ E-laas	เพื่อเพิ่มประสิทธิภาพในการจัดการงานที่เกี่ยวข้องกับงานบุคคล และงานอื่นๆที่เกี่ยวข้อง	พนักงานส่วนตำบล/พนักงานจ้าง ปีละ 1 ครั้ง	120,000	120,000	120,000	120,000	120,000	ร้อยละ 80 ของการปฏิบัติงานที่มีประสิทธิภาพ	มีประสิทธิภาพในการปฏิบัติงานเพิ่มขึ้น	กองคลัง
26	โครงการตามพระราชดำริ หรือตามหนังสือสั่งการของกระทรวงมหาดไทย	เพื่อเป็นการแสดงความจงรักภักดีต่อ พระบาทสมเด็จพระเจ้าอยู่หัวฯ สมเด็จพระนางเจ้าพระราชินี พระบรมวงศ์ทุกพระองค์	วันสำคัญของทางราชการ	60,000	60,000	60,000	60,000	60,000	ร้อยละ 80 ของผู้เข้าร่วมแสดงความจงรักภักดีต่อ พระบาทสมเด็จพระเจ้าอยู่หัวฯ สมเด็จพระนางเจ้าพระราชินี	คณะผู้บริหาร พนักงาน ลูกจ้าง สมาชิกสภา อบต. และประชาชน ได้แสง ออกถึงความจงรักภักดี	ทุกส่วนราชการ
27	โครงการจ้างเหมาบุคคลภายนอกเพื่อปฏิบัติงานด้านการเงินการคลังองค์การบริหารส่วนตำบลหนองมน	เพื่อเพิ่มประสิทธิภาพการบริหารจัดการด้านการเงินการคลังขององค์การบริหารส่วนตำบลหนองมน	จำนวน 2 อัตรา	220,000	220,000	220,000	220,000	220,000	ร้อยละ 80 ของการปฏิบัติงานที่มีประสิทธิภาพเพิ่มขึ้น	ประสิทธิภาพในการปฏิบัติงานเพิ่มขึ้น	กองคลัง

ที่	โครงการ	วัตถุประสงค์	เป้าหมาย	งบประมาณและที่ผ่านมา					ตัวชี้วัด (KPI)	ผลที่คาดว่าจะได้รับ	หน่วยงานรับผิดชอบหลัก
				2566 (บาท)	2567 (บาท)	2568 (บาท)	2569 (บาท)	2570 (บาท)			
28	โครงการจ้างเหมาบุคลากรภายนอกปฏิบัติงานงานนิติกร	เพื่อเพิ่มประสิทธิภาพการบริหารจัดการด้านงานนิติกร	จำนวน 1 อัตรา	200,000	200,000	200,000	200,000	200,000	ร้อยละ80ของการปฏิบัติราชการมีประสิทธิภาพเพิ่มขึ้น	ประสิทธิภาพในการปฏิบัติงานเพิ่มขึ้น	สำนักปลัด
29	โครงการปลูกจิตสำนึกประชาธิปไตยในชุมชน	เพื่อส่งเสริมสนับสนุนและเผยแพร่ความรู้ความเข้าใจในเรื่องประชาธิปไตยนั้น	ผู้นำหมู่บ้าน ประชาชนทั่วไป อสม.เยาวชน จำนวน 100 คน	30,000	30,000	30,000	30,000	30,000	ร้อยละของประชาชนมีความรู้ความเข้าใจ มีหัวใจการเมืองการปกครองในระบอบประชาธิปไตย	ส่งเสริมและพัฒนาให้มีภาวะความเป็นผู้นำเรียนรู้และเข้าใจการเมืองการปกครองในระบอบประชาธิปไตย	สำนักปลัด

รายละเอียดโครงการพัฒนา  
แผนพัฒนาท้องถิ่น (พ.ศ. 2566 - 2570)

องค์การบริหารส่วนตำบลห่มม่น

ผ. 02

- ก. ยุทธศาสตร์จังหวัดที่ 6 การเสริมสร้างความมั่นคง ปลอดภัยในชีวิต ทรัพย์สินของประชาชน
- ข. ยุทธศาสตร์การพัฒนาของ อปท. ในเขตจังหวัดที่ 4 ด้านการจัดการศึกษาและเสริมสร้างความเข้มแข็งของสังคม
6. ยุทธศาสตร์การบริหารจัดการบ้านเมืองที่ดี

6.1 แผนงานบริหารทั่วไป, แผนงานการรักษาความสงบภายใน, แผนงานการศึกษา, แผนงานสาธารณสุข, แผนงานสังคมสงเคราะห์, แผนงานเกษตรและชุมชน, แผนงานสร้างความเข้มแข็งของชุมชน, แผนงานงบกลาง, แผนงานอุตสาหกรรมและกัญชาระยะที่ 4, แผนงานการศึกษาศาสนา วัฒนธรรมและนันทนาการ

ที่	โครงการ	วัตถุประสงค์	เป้าหมาย (ผลผลิตของโครงการ)	งบประมาณและที่ผ่านมา					ตัวชี้วัด (KPI)	ผลที่คาดว่าจะได้รับ	หน่วยงาน รับผิดชอบหลัก
				2566 (บาท)	2567 (บาท)	2568 (บาท)	2569 (บาท)	2570 (บาท)			
1	โครงการจ้างเหมา ผู้ช่วยครู โรงเรียน อนุบาลห่มม่น ระดับ อนุบาล 1	เพื่อเพิ่มประสิทธิภาพ การบริหารจัดการ การศึกษาของ สถานศึกษาและกอง การศึกษา	3 อัตรา	360,000	360,000	360,000	360,000	360,000	ร้อยละ 80 ของการ ปฏิบัติราชการมี ประสิทธิภาพเพิ่มขึ้น	ประสิทธิภาพใน การปฏิบัติงาน เพิ่มขึ้น	กองศึกษา
2	โครงการจ้างเหมา ผู้ช่วยครู โรงเรียน อนุบาลห่มม่น ระดับ อนุบาล 2	เพื่อเพิ่มประสิทธิภาพ การบริหารจัดการ การศึกษาของ สถานศึกษาและกอง การศึกษา	3 อัตรา	360,000	360,000	360,000	360,000	360,000	ร้อยละ 80 ของการ ปฏิบัติราชการมี ประสิทธิภาพเพิ่มขึ้น	ประสิทธิภาพใน การปฏิบัติงาน เพิ่มขึ้น	กองศึกษา

ที่	โครงการ	วัตถุประสงค์	เป้าหมาย (ผลผลิตของโครงการ)	งบประมาณและที่ผ่านมา					ตัวชี้วัด (KPI)	ผลที่คาดว่าจะได้รับ	หน่วยงาน รับผิดชอบหลัก
				2566 (บาท)	2567 (บาท)	2568 (บาท)	2569 (บาท)	2570 (บาท)			
3	โครงการจ้างเหมาผู้ช่วยครู โรงเรียนอนุบาลชุมชน 3 อนุบาล 3	เพื่อเพิ่มประสิทธิภาพการบริหารจัดการ การศึกษาของ สถานศึกษาและกองการศึกษา	3 อัตรา	360,000	360,000	360,000	360,000	360,000	ร้อยละ 80 ของการปฏิบัติราชการมี ประสิทธิภาพเพิ่มขึ้น	ประสิทธิภาพในการปฏิบัติงานเพิ่มขึ้น	กองศึกษา
4	โครงการจ้างเหมาผู้ช่วยครู ศูนย์พัฒนาเด็กเล็กบ้านชุมชนพัฒนา	เพื่อเพิ่มประสิทธิภาพการบริหารจัดการ การศึกษาของ สถานศึกษาและกองการศึกษา	3 อัตรา	360,000	360,000	360,000	360,000	360,000	ร้อยละ 80 ของการปฏิบัติราชการมี ประสิทธิภาพเพิ่มขึ้น	ประสิทธิภาพในการปฏิบัติงานเพิ่มขึ้น	กองศึกษา
5	โครงการจ้างเหมาปฏิบัติงานธุรการ โรงเรียนอนุบาลชุมชน	เพื่อเพิ่มประสิทธิภาพการบริหารจัดการ การศึกษาของ สถานศึกษาและกองการศึกษา	2 อัตรา	216,000	216,000	216,000	216,000	216,000	ร้อยละ 80 ของการปฏิบัติราชการมี ประสิทธิภาพเพิ่มขึ้น	ประสิทธิภาพในการปฏิบัติงานเพิ่มขึ้น	กองศึกษา
6	โครงการจ้างเหมาปฏิบัติงานแม่บ้านทำความสะอาด โรงเรียนอนุบาลชุมชน	เพื่อเพิ่มประสิทธิภาพการบริหารจัดการ การศึกษาของ สถานศึกษาและกองการศึกษา	2 อัตรา	216,000	216,000	216,000	216,000	216,000	ร้อยละ 80 ของการปฏิบัติราชการมี ประสิทธิภาพเพิ่มขึ้น	ประสิทธิภาพในการปฏิบัติงานเพิ่มขึ้น	กองศึกษา

ที่	โครงการ	วัตถุประสงค์	เป้าหมาย (ผลผลิตของโครงการ)	งบประมาณและที่ผ่านมา					ตัวชี้วัด (KPI)	ผลที่คาดว่าจะได้รับ	หน่วยงาน รับผิดชอบหลัก
				2566 (บาท)	2567 (บาท)	2568 (บาท)	2569 (บาท)	2570 (บาท)			
7	โครงการจ้างเหมาปฏิบัติงานอาคารโรงพักความสะอาด โรงเรียนอนุบาลหนองมน,ศพด.ภายในเขตรับผิดชอบขององค์การบริหารส่วนตำบลหนองมน	เพื่อเพิ่มประสิทธิภาพการบริหารจัดการการศึกษาของสถานศึกษาและการศึกษา	2อัตรา	216,000	216,000	216,000	216,000	216,000	ร้อยละ 80 ของการปฏิบัติตามการมีประสิทธิภาพเพิ่มขึ้น	ประสิทธิภาพในการปฏิบัติงานเพิ่มขึ้น	กองศึกษา
8	โครงการจ้างเหมาปฏิบัติงานทั่วไปโรงเรียนอนุบาลหนองมน,ศพด.ภายในเขตรับผิดชอบขององค์การบริหารส่วนตำบลหนองมน	เพื่อเพิ่มประสิทธิภาพการบริหารจัดการการศึกษาของสถานศึกษาและการศึกษา	1อัตรา	108,000	108,000	108,000	108,000	108,000	ร้อยละ 80 ของการปฏิบัติตามการมีประสิทธิภาพเพิ่มขึ้น	ประสิทธิภาพในการปฏิบัติงานเพิ่มขึ้น	กองศึกษา
9	โครงการจ้างเหมาผู้ช่วยครูสุราษฎร์พัฒนาเด็กเล็กบ้านสูงแดน	เพื่อเพิ่มประสิทธิภาพการบริหารจัดการศึกษาของสถานศึกษาและการศึกษา	3อัตรา	360,000	360,000	360,000	360,000	360,000	ร้อยละ 80 ของการปฏิบัติตามการมีประสิทธิภาพเพิ่มขึ้น	ประสิทธิภาพในการปฏิบัติงานเพิ่มขึ้น	กองศึกษา

รายละเอียดโครงการพัฒนา  
แผนพัฒนาท้องถิ่น (พ.ศ. 2566 - 2570)  
องค์การบริหารส่วนตำบลห่มขุน

ผ. 02

- ก. ยุทธศาสตร์จังหวัดที่ 6 การเสริมสร้างความมั่นคง ความปลอดภัยในชีวิตทรัพย์สินของประชาชน
- ข. ยุทธศาสตร์การพัฒนาของ อปท. ในเขตจังหวัดที่ 4 ด้านการจัดการศึกษาและเสริมสร้างความเข้มแข็งของสังคม
- 6.ยุทธศาสตร์การบริหารจัดการบ้านเมืองที่ดี
- 6.1 แผนงานสาธารณสุข

ที่	โครงการ	วัตถุประสงค์	เป้าหมาย (ผลผลิตของโครงการ)	งบประมาณและที่ผ่านมา				ตัวชี้วัด (KPI)	ผลที่คาดว่าจะ ได้รับ	หน่วยงาน รับผิดชอบหลัก
				2566 (บาท)	2567 (บาท)	2568 (บาท)	2569 (บาท)			
1	โครงการจ้างเหมา บุคคลภายนอก ปฏิบัติงานโครงการ จัดเก็บขยะมูลฝอย	เพื่อเพิ่มประสิทธิภาพ การบริหารจัดการด้าน การจัดเก็บขยะมูลฝอย	จำนวน 6 อัตรา	648,000	648,000	648,000	648,000	ร้อยละ80ของการ ปฏิบัติตามการมี ประสิทธิภาพเพิ่มขึ้น	ประสิทธิภาพใน การปฏิบัติงาน เพิ่มขึ้น	สำนักปลัด
2	โครงการจ้างเหมา บุคคลภายนอก ปฏิบัติงานโครงการ สำรวจจัดเก็บข้อมูล	เพื่อเพิ่มประสิทธิภาพ การบริหารจัดการด้าน การสำรวจจัดเก็บข้อมูล	จำนวน 1 อัตรา	108,000	108,000	108,000	108,000	ร้อยละ80ของการ ปฏิบัติตามการมี ประสิทธิภาพเพิ่มขึ้น	ประสิทธิภาพใน การปฏิบัติงาน เพิ่มขึ้น	สำนักปลัด
3	โครงการจ้างเหมา บุคคลภายนอก ปฏิบัติงานโครงการ	เพื่อเพิ่มประสิทธิภาพ การบริหารจัดการด้าน งานธุรการ	1 อัตรา	108,000	108,000	108,000	108,000	ร้อยละ80ของการ ปฏิบัติตามการมี ประสิทธิภาพเพิ่มขึ้น	ประสิทธิภาพใน การปฏิบัติงาน เพิ่มขึ้น	สำนักปลัด

ที่	โครงการ	วัตถุประสงค์	เป้าหมาย (ผลผลิตของโครงการ)	งบประมาณและที่ผ่านมา					ตัวชี้วัด (KPI)	ผลที่คาดว่าจะ จะได้รับ	หน่วยงาน รับผิดชอบหลัก
				2566 (บาท)	2567 (บาท)	2568 (บาท)	2569 (บาท)	2570 (บาท)			
4	โครงการจ้างเหมา บุคคลภายนอกเพื่อมา ปฏิบัติงานทั่วไป งาน สาธารณสุขและ สิ่งแวดล้อมและงาน อื่นๆที่เกี่ยวข้อง	เพื่อเพิ่มประสิทธิภาพ ในการจัดการงานที่ เกี่ยวข้องกับงานกิจการ งานสถานที่ งาน สุขภาพิบาล งาน สาธารณสุข งาน ซ่อมแซมต่างๆและงาน อื่นๆที่เกี่ยวข้อง	1 อัตรา	108,000 (บาท)	108,000 (บาท)	108,000 (บาท)	108,000 (บาท)	108,000 (บาท)	ร้อยละ 80 ของการ ปฏิบัติตามที่มี ประสิทธิภาพ	มีประสิทธิภาพใน การปฏิบัติงาน เพิ่มขึ้น	สำนักปลัด

รายละเอียดโครงการพัฒนา  
แผนพัฒนาท้องถิ่น (พ.ศ. 2566 - 2570)  
องค์การบริหารส่วนตำบลพยุหะ

ผ. 02

- ก. ยุทธศาสตร์จังหวัดที่ 6 การเสริมสร้างความมั่นคง ความปลอดภัยในชีวิตทรัพย์สินของประชาชน
- ข. ยุทธศาสตร์การพัฒนาของ อปท. ในเขตจังหวัดที่ 4 ด้านการจัดการศึกษาและเสริมสร้างความเข้มแข็งของสังคม
6. ยุทธศาสตร์การบริหารจัดการบ้านเมืองที่ดี
- 6.1 แผนงานและชุมชน

ที่	โครงการ	วัตถุประสงค์	เป้าหมาย (ผลผลิตของโครงการ)	งบประมาณและที่ผ่านมา					ตัวชี้วัด (KPI)	ผลที่คาดว่าจะได้รับ	หน่วยงาน รับผิดชอบหลัก
				2566 (บาท)	2567 (บาท)	2568 (บาท)	2569 (บาท)	2570 (บาท)			
1	โครงการดีเด่นจรรยาบรรณ โรงเรียน พร้อมป้าย จราจร	เพื่อให้ผู้ใช้ทาง สามารถขับขี่ ยานพาหนะได้อย่าง ปลอดภัย ลดอุบัติเหตุ บนท้องถนน	1 โครงการ	45,000	45,000	45,000	45,000	45,000	ร้อยละ 80 ของ ประชาชนมีความ พึงพอใจ	เพื่อให้ผู้ใช้ทาง ผู้ ขับขี่รถยนต์ ยาน พาหนะ ไปยังจุดหมาย ปลายทาง "ได้โดยไม่เกิดความ ผิดพลาดในการ ตัดสินใจเดินทาง และไม่ก่อให้เกิด อุบัติเหตุ	กองช่าง
2	โครงการจ้างเหมา บุคลากรภายนอก ปฏิบัติงานโครงการ ปรับปรุง งานธุรการ	เพื่อเพิ่มประสิทธิภาพ การบริหารจัดการด้าน งานธุรการ	จำนวน 1 อัตรา	108,000	108,000	108,000	108,000	108,000	ร้อยละ 80 ของการ ปฏิบัติงานที่มี ประสิทธิภาพเพิ่มขึ้น	ประสิทธิภาพใน การปฏิบัติงาน เพิ่มขึ้น	กองช่าง

ที่	โครงการ	วัตถุประสงค์	เป้าหมาย (ผลผลิตของโครงการ)	งบประมาณและที่ผ่านมา					ตัวชี้วัด (KPI)	ผลที่คาดว่าจะได้รับ	หน่วยงาน รับผิดชอบหลัก
				2566 (บาท)	2567 (บาท)	2568 (บาท)	2569 (บาท)	2570 (บาท)			
3	โครงการจ้างเหมาบุคคลภายนอกปฏิบัติงานโครงการปรับปรุงภูมิทัศน์อาคารสถานที่ราชการที่อยู่ในความรับผิดชอบของ อบต.	เพื่อเพิ่มประสิทธิภาพการบริหารจัดการด้านการปรับปรุงสถานที่	จำนวน 1 อัตรา	108,000	108,000	108,000	108,000	108,000	ร้อยละ80ของการทำงานปฏิบัติราชการมีประสิทธิภาพเพิ่มขึ้น	ประสิทธิภาพในการปฏิบัติงานเพิ่มขึ้น	กองช่าง
4	โครงการจ้างเหมาบุคคลภายนอกปฏิบัติงานโครงการสำรวจจัดเก็บข้อมูล	เพื่อเพิ่มประสิทธิภาพการบริหารจัดการด้านการสำรวจจัดเก็บข้อมูล	จำนวน 1 อัตรา	108,000	108,000	108,000	108,000	108,000	ร้อยละ80ของการทำงานปฏิบัติราชการมีประสิทธิภาพเพิ่มขึ้น	ประสิทธิภาพในการปฏิบัติงานเพิ่มขึ้น	กองช่าง
5	โครงการจ้างเหมาบุคคลภายนอกปฏิบัติงานผู้ช่วยช่างโยธา	เพื่อเพิ่มประสิทธิภาพการบริหารจัดการด้านงานเฉพาะและชุมชน	จำนวน 1 อัตรา	108,000	108,000	108,000	108,000	108,000	ร้อยละ80ของการทำงานปฏิบัติราชการมีประสิทธิภาพเพิ่มขึ้น	ประสิทธิภาพในการปฏิบัติงานเพิ่มขึ้น	กองช่าง
6	โครงการจ้างเหมาบุคคลภายนอกปฏิบัติงานผู้ช่วยช่างสำรวจ	เพื่อเพิ่มประสิทธิภาพการบริหารจัดการด้านงานสำรวจ	จำนวน 1 อัตรา	108,000	108,000	108,000	108,000	108,000	ร้อยละ80ของการทำงานปฏิบัติราชการมีประสิทธิภาพเพิ่มขึ้น	ประสิทธิภาพในการปฏิบัติงานเพิ่มขึ้น	กองช่าง

ที่	โครงการ	วัตถุประสงค์	เป้าหมาย (ผลผลิตของโครงการ)	งบประมาณและที่ผ่านมา					ตัวชี้วัด (KPI)	ผลที่คาดว่าจะได้รับ	หน่วยงาน รับผิดชอบหลัก
				2566 (บาท)	2567 (บาท)	2568 (บาท)	2569 (บาท)	2570 (บาท)			
7	โครงการจ้างเหมาบุคลากรภายนอกเพื่อมาปฏิบัติงานทั่วไป และงานอื่นๆที่เกี่ยวข้อง	เพื่อเพิ่มประสิทธิภาพในการจัดการงานที่เกี่ยวข้องกับงานก่อสร้าง งานโยธา งานซ่อมแซมต่างๆและงานอื่นๆที่เกี่ยวข้อง	4 อัตรา	440,000	440,000	440,000	440,000	440,000	ร้อยละ 80 ของการปฏิบัติตามที่มีประสิทธิภาพ	มีประสิทธิภาพในการปฏิบัติงานเพิ่มขึ้น	กองช่าง