



**แผนพัฒนาท้องถิ่น  
(พ.ศ.๒๕๖๖ - ๒๕๗๐)**

**ของ  
องค์การบริหารส่วนตำบลหมู่ม่น**

โดย  
องค์การบริหารส่วนตำบลหมู่ม่น

หมู่ที่ ๑๓ ตำบลหมู่ม่น อำเภอเมือง จังหวัดอุตรดิตถ์ ๔๑๐๐๐  
โทรศัพท์ ๐๔๒-๑๒๑๑๗๗ / โทรสาร ๐๔๒-๑๒๑๑๗๗

## คำนำ

พระราชบัญญัติสภาตำบลและองค์การบริหารส่วนตำบล พ.ศ.2537 แก้ไขเพิ่มเติมถึง ฉบับที่ 7 พ.ศ.2562 และพระราชบัญญัติกำหนดแผนและขั้นตอนการกระจายอำนาจให้แก่องค์กรปกครองส่วนท้องถิ่น พ.ศ. 2542 หมวด 2 มาตรา 16 (1) ประกอบกับระเบียบกระทรวงมหาดไทย ว่าด้วยการจัดทำแผนพัฒนาขององค์กรปกครองส่วนท้องถิ่น (ฉบับที่ 2) พ.ศ. 2559 และแก้ไขเพิ่มเติม (ฉบับที่ ๓) พ.ศ.๒๕๖๑ ได้กำหนดให้องค์กรปกครองส่วนท้องถิ่น มีอำนาจและหน้าที่ในการจัดทำแผนพัฒนาท้องถิ่นของตนเอง แผนพัฒนาท้องถิ่นนั้น หมายถึงแผนพัฒนาท้องถิ่นขององค์กรปกครองส่วนท้องถิ่น โดยคณะกรรมการพัฒนาท้องถิ่นจัดประชุมประชาคมท้องถิ่น ส่วนราชการ และรัฐวิสาหกิจที่เกี่ยวข้อง เพื่อแจ้งแนวทางพัฒนาท้องถิ่น รับทราบปัญหา ความต้องการ ประเด็น การพัฒนาและประเด็นที่เกี่ยวข้องตลอดจนความช่วยเหลือทางวิชาการ และแนวทางปฏิบัติที่เหมาะสมกับสภาพพื้นที่เพื่อนำมากำหนดแนวทางการจัดทำแผนพัฒนาท้องถิ่น โดยให้นำข้อมูลพื้นฐานในการพัฒนาจากหน่วยงานต่างๆ และข้อมูลในแผนพัฒนาหมู่บ้านหรือแผนชุมชนมาพิจารณาประกอบการจัดทำแผนพัฒนาท้องถิ่น

เพื่อให้การดำเนินการให้เป็นไปตามกฎหมายดังกล่าว จึงต้องจัดทำแผนพัฒนาท้องถิ่น (พ.ศ. 2566 - 2570) ขึ้น เพื่อใช้เป็นเครื่องมือในการจัดทำงบประมาณรายจ่ายประจำปี และพร้อมที่จะนำไปสู่การปฏิบัติและสามารถใช้ในการประสานแผนการพัฒนาท้องถิ่นได้อย่างมีประสิทธิภาพและประสิทธิผล ตามนโยบายที่คณะผู้บริหารหวังที่จะทำให้เกิดการพัฒนาในท้องถิ่น

องค์การบริหารส่วนตำบลหมู่ม่น จึงหวังเป็นอย่างยิ่งว่าแผนพัฒนาท้องถิ่น (พ.ศ.2566 - 2570) องค์การบริหารส่วนตำบลหมู่ม่น ฉบับนี้จะเป็นแนวทางในการพัฒนาองค์การบริหารส่วนตำบล ที่มีประสิทธิภาพและตอบสนองความต้องการของประชาชนอย่างแท้จริงต่อไป

องค์การบริหารส่วนตำบลหมู่ม่น

อนุมัติ

(นางยุพิน นามแสง)

ปลัดองค์การบริหารส่วนตำบลหมู่ม่น ปฏิบัติหน้าที่

นายกองค์การบริหารส่วนตำบลหมู่ม่น

# สารบัญ

เรื่อง	หน้า
ส่วนที่ 1 สภาพทั่วไปและข้อมูลพื้นฐาน	1
ส่วนที่ 2 ยุทธศาสตร์การพัฒนาระบบโครงสร้างท้องถิ่น	5
ส่วนที่ 3 การนำแผนพัฒนาท้องถิ่นสู่การปฏิบัติ	54
บัญชีสรุปการพัฒนา (แบบ ผ.01)	57
บัญชีสรุปโครงการพัฒนา ที่นำมาจากแผนพัฒนาหมู่บ้านและชุมชน (แบบ ผ.01/1)	60
รายละเอียดโครงการพัฒนา ขององค์การบริหารส่วนตำบลหมอนเงิน (แบบ ผ.02)	61
รายละเอียดโครงการพัฒนา ที่นำมาจากแผนพัฒนาหมู่บ้านและแผนพัฒนาชุมชน (แบบ ผ.02/1)	205
รายละเอียดโครงการพัฒนา สำหรับโครงการที่เกินศักยภาพ (แบบ ผ.02/2)	211
บัญชีครุภัณฑ์ (แบบ ผ.03)	214
ส่วนที่ 4 การติดตามและประเมินผลสรุปผล	227

\*\*\*\*\*

## ส่วนที่ 1 สภาพทั่วไปและข้อมูลพื้นฐาน

### 1. ด้านกายภาพ

#### 1.1 ที่ตั้งของตำบล

องค์การบริหารส่วนตำบลหม่มม่น มีอาณาเขตติดต่อกับพื้นที่ใกล้เคียง ดังนี้

- ทางทิศเหนือ ติดต่อกับ อบต.กุดสระ และ อบต.นาแกว้าง
- ทางทิศใต้ ติดต่อกับ เทศบาลเมืองหนองสำโรง และ อบต.เชียงพิณ
- ทางทิศตะวันตก ติดต่อกับ อบต. เชียงยืน
- ทางทิศตะวันออก ติดต่อกับ อบต. กุดสระ

#### 1.2 ลักษณะภูมิประเทศ

องค์การบริหารส่วนตำบลหม่มม่น มีพื้นที่โดยรวม ประมาณ 52.6 ตารางกิโลเมตร หรือ 32,812.5 ไร่ ภูมิประเทศ เป็นที่ราบลุ่ม เหมาะแก่การเพาะปลูก มีลำห้วยอยู่ทางด้านทิศเหนือ มีหนองน้ำขนาดใหญ่ 10 แห่ง มีคลองชลประทานอยู่ทางด้านทิศใต้

#### 1.3 ลักษณะภูมิอากาศ

อากาศโดยทั่วไปร้อนชื้น มี 3 ฤดู อุณหภูมิเฉลี่ยอยู่ที่ 29 – 35 องศาเซลเซียส

ฤดูร้อน อากาศร้อน โดยเริ่มตั้งแต่ประมาณกลางเดือนมกราคม ถึงเดือนเมษายน ซึ่งอากาศจะร้อนในช่วงเกือบปลายเดือนเมษายนเป็นต้นไป โดยมีอุณหภูมิเฉลี่ยอยู่ที่ 34 – 39 องศาเซลเซียส

ฤดูฝน ช่วงฤดูฝนจะเริ่มตั้งแต่ปลายเดือนเมษายน ถึง เดือนพฤศจิกายน และฝนจะตกหนักมากในช่วงเดือนกรกฎาคม ถึง เดือนกันยายน อุณหภูมิเฉลี่ยอยู่ที่ 26 – 29 องศาเซลเซียส

ฤดูหนาว ในช่วงฤดูหนาวอากาศจะไม่หนาวมากนัก จะมีลมพัดพาเอาความเย็น (ลมว่าว) เข้ามาในหมู่บ้าน ทำให้อากาศเย็นสบายอยู่เพียงไม่กี่วัน โดยจะอยู่ในช่วงกลางเดือนธันวาคมและต้นเดือนมกราคม ของทุกปี มีเพียงบางปีเท่านั้นที่มีอากาศหนาวเย็นอยู่หลายวัน อุณหภูมิเฉลี่ยอยู่ที่ประมาณ 24 – 27 องศาเซลเซียส

#### 1.4 ลักษณะของดิน

ลักษณะเป็นดินร่วนปนทราย

#### 1.5 ลักษณะของแหล่งน้ำ

ตำบลหม่มม่นมีแหล่งน้ำที่สำคัญทั้งที่เป็นแหล่งน้ำตามธรรมชาติและแหล่งน้ำที่สร้างขึ้น ที่เป็นอ่างเก็บน้ำขนาดใหญ่ได้แก่ อ่างเก็บน้ำหนองสำโรงและลำห้วยหลวงไหลผ่าน

#### 1.6 ลักษณะของไม้และป่าไม้

ลักษณะของป่าไม้ส่วนใหญ่เป็นพืชสวน 70%

### 2. ด้านการเมืองการปกครอง

2.1 เขตการปกครอง มี 1 เขตการปกครองคือ อบต.หม่มม่น

2.2 การเลือกตั้ง มี 1 เขตการเลือกตั้ง

## 3. ประชากร

## 3.1 ข้อมูลเกี่ยวกับจำนวนประชากร ณ วันที่ 1 ตุลาคม 2563

หมู่ที่	ชื่อหมู่บ้าน	จำนวนประชากร			จำนวนครัวเรือน
		ชาย	หญิง	รวม	
1	หมู่ม่น	396	442	838	346
2	แวง	589	584	1,173	380
3	สูงแคน	514	519	1,033	293
4	ทุ่งแร่	422	500	922	306
5	ท่าตูม	1,043	1,246	2,289	1,934
10	โนนบ่อ	206	224	430	147
11	ท่าตูมทอง	165	203	368	208
12	คงเจริญ	149	150	299	98
13	หมู่ม่นพัฒนา	304	322	626	285
รวม		3,788	4,190	7,978	3,997

## 4. สภาพทางสังคม

## 4.1 การศึกษา

องค์การบริหารส่วนตำบลหมู่ม่นมีสถานศึกษาในเขตพื้นที่ จำนวน 1 โรงเรียน คือ โรงเรียนชุมชนหมู่ม่นวิทยาสรรค์ประชากรส่วนใหญ่ได้รับการศึกษา

## 4.2 สาธารณสุข

ประชาชนส่วนใหญ่ได้รับการดูแลสุขภาพอนามัยจาก อสม.ประจำหมู่บ้าน สถานพยาบาลส่งเสริมสุขภาพ 1 แห่ง คือโรงพยาบาลส่งเสริมสุขภาพตำบลหมู่ม่น

## 4.3 อาชญากรรม

ไม่มีการก่ออาชญากรรมในคดีใหญ่ ๆ มีแต่คดีเล็กน้อยทยอยหายไป

## 4.4 ยาเสพติด

มีปัญหาลูกเสพยาเสพติดเล็กน้อยแต่ได้รับการบำบัดจากหน่วยงานที่เกี่ยวข้อง

## 5. ระบบบริการพื้นฐาน

## 5.1 การคมนาคมขนส่ง

องค์การบริหารส่วนตำบลหมู่ม่นมีถนนลาดยาง 2 สาย /ถนนคสล 42 สาย /ลูกรัง 50 สาย

## 5.2 การไฟฟ้า

องค์การบริหารส่วนตำบลหมู่ม่นมีไฟฟ้าใช้ครบทุกครัวเรือน

## 5.3 การประปา

องค์การบริหารส่วนตำบลหมอนมีระบบประปาทั้งหมด 4 แห่ง

5.4 โทรศัพท์

ประชาชนส่วนใหญ่ใช้เป็นโทรศัพท์เคลื่อนที่ติดตามตัวเป็นส่วนใหญ่

5.5 ไปรษณีย์/การสื่อสาร/การขนส่งวัสดุ ครุภัณฑ์

-ไม่มี-

## 6. ระบบเศรษฐกิจ

6.1 การเกษตร

ส่วนใหญ่ทำนา 80% พืชไร่ 20%

6.2 การประมง

ทำการประมงพื้นบ้าน

6.3 การปศุสัตว์

ทำการปศุสัตว์พื้นบ้าน

6.4 การบริการ

สถานบริการน้ำมัน 2 แห่ง / อยู่เกาะพันธ์สี 1 แห่ง / ร้านค้า 85 แห่ง

6.5 การท่องเที่ยว

-ไม่มี-

6.6 อุตสาหกรรม

-ไม่มี-

6.7 การพาณิชย์/กลุ่มอาชีพ

กลุ่มเกษตรกรและข้าว

## 7. เศรษฐกิจพอเพียงท้องถิ่น

7.1 ข้อมูลพื้นฐานของหมู่บ้าน

พื้นที่ทำการเกษตร 5,043 ไร่

7.2 ข้อมูลด้านเกษตร

ทำนา, ทำสวน, ทำไร่ข้าวโพด

7.3 ข้อมูลด้านแหล่งน้ำทางการเกษตร

แหล่งน้ำธรรมชาติ, ระบบชลประทาน, บ่อน้ำตื้น

7.4 ข้อมูลด้านแหล่งน้ำกินใช้

ระบบประปาภูมิภาค, ระบบประปาหมู่บ้าน, บ่อน้ำตื้น

## 8. ศาสนา ประเพณี วัฒนธรรม

### 8.1 การนับถือศาสนา

ประชากรส่วนใหญ่นับถือศาสนาพุทธ

### 8.2 ประเพณีและงานประจำปี

ประชากรตำบลหมู่ม่น อำเภอเมือง จังหวัดอุตรธานี ส่วนใหญ่นับถือศาสนาพุทธ จึงค่อนข้างจะมีความ เชื่อเรื่องเกี่ยวกับบาปบุญคุณโทษ ผีสงเทวดา จะมีการทำบุญในแต่ละเดือน โดยยึดถือเป็นประเพณีประจำถิ่น เพื่อให้เกิดสิริมงคลแก่ตนเองและครอบครัว 12 (ประเพณีโบราณ 12 ข้อ) การจัดงานบุญ/งานประเพณีต่าง ๆ จะจัดกันตามความเชื่อที่ยึดถือปฏิบัติกันมาทุกปีและตามจารีตประเพณี เช่นประเพณีลอยกระทง , วันสงกรานต์ , วันออกพรรษา เป็นต้น

### 8.3 ภูมิปัญญาท้องถิ่น ภาษาถิ่น

ภาษาที่ใช้เป็นภาษากลาง ภูมิปัญญาท้องถิ่น เช่น ภาษาอีสาน

### 8.4 สินค้าพื้นเมืองและของที่ระลึก

ปลาร้าบอง,มีดบ้านสูงแคน

## 9. ทรัพยากรธรรมชาติ

### 9.1 น้ำ

แหล่งน้ำธรรมชาติ คือ อ่างเก็บน้ำหนองลำโรง และห้วย,หนอง,มีคลองเล็กๆตามหมู่บ้าน

### 9.2 ป่าไม้

-ไม่มี-

### 9.3 ภูเขา

-ไม่มี-

### 9.4 คุณภาพของทรัพยากรธรรมชาติ

-ไม่มี-

## 10. อื่น ๆ(ถ้ามี/ระบุด้วย)

## ส่วนที่ 2 ยุทธศาสตร์องค์กรปกครองส่วนท้องถิ่น

### 1. ความสัมพันธ์ระหว่างแผนพัฒนาระดับมหภาค

#### 1.1 แผนยุทธศาสตร์ชาติ 20 ปี

การจัดทำแผนพัฒนาท้องถิ่นสี่ปีขององค์การบริหารส่วนตำบลมีความสัมพันธ์กับแผนยุทธศาสตร์ชาติ 20 ปี โดยมุ่งเน้นเพื่อขับเคลื่อนการพัฒนาประเทศไปสู่ความมั่นคง มั่งคั่ง และยั่งยืน โดยแผนยุทธศาสตร์ชาติ 20 ปี ของประเทศไทยกำลังอยู่ระหว่างการการเสนอร่างกรอบยุทธศาสตร์ชาติต่อที่ประชุมคณะกรรมการจัดทำยุทธศาสตร์ชาติ ซึ่งขณะนี้อยู่ระหว่างการดำเนินการปรับปรุงร่างกรอบยุทธศาสตร์ชาติตามมติที่ประชุมคณะกรรมการจัดทำร่าง ยุทธศาสตร์ชาติ โดยร่างกรอบยุทธศาสตร์ชาติ 20 ปี (พ.ศ. 2560 -2579) สรุปย่อได้ ดังนี้

#### ยุทธศาสตร์ชาติ : กรอบการพัฒนาระยะยาว

**เพื่อไทยบรรลุวิสัยทัศน์**  
 “ประเทศไทยชาติมั่นคง ชาติเข็มแข็ง เป็นประเทศที่มีรายได้สูง  
 มีความริเริ่มสร้างสรรค์อย่างสมบูรณ์อย่างยั่งยืน”  
 นำไปสู่สภาพสังคมที่โปร่งใส ยุติธรรม เศรษฐกิจ  
 และสังคมอย่างก้าวหน้า  
 ซึ่งประเทศไทยมุ่งพัฒนาไปทางที่เน้นการพัฒนาคุณภาพชีวิต  
 การสร้างรายได้สูงเป็นประเทศที่มีรายได้สูง การสร้าง  
 การบูรณาการที่มีประสิทธิภาพ มั่งคั่ง ยั่งยืน และเป็น  
 เป็นธรรม ประชาชนสามารถเข้าถึงวิถีชีวิตแบบสมบูรณ์



#### ความเชื่อมโยงของยุทธศาสตร์ชาติกับแผนในระดับต่างๆ

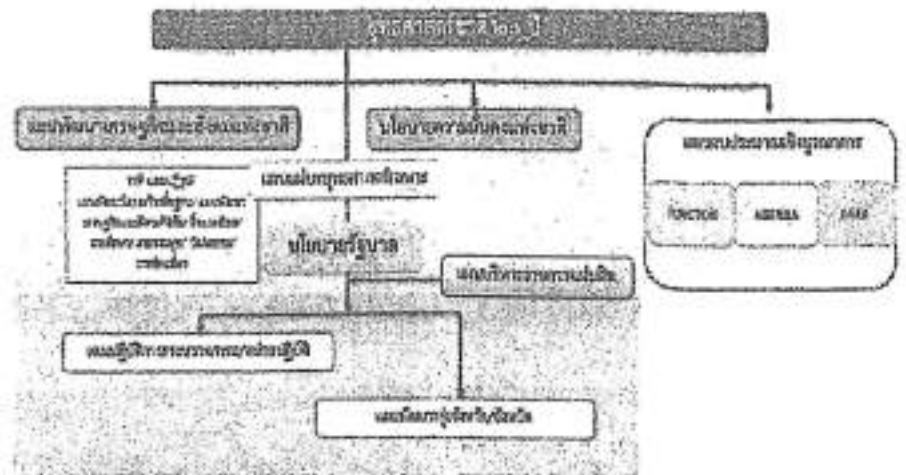

1. ความเป็นมา...

## 1. ความเป็นมา

คณะรัฐมนตรีได้มีมติเมื่อวันที่ 30 มิถุนายน 2558 เห็นชอบให้มีการจัดตั้งคณะกรรมการจัดทำยุทธศาสตร์ชาติ มีอำนาจหน้าที่ในการจัดทำร่างยุทธศาสตร์ชาติระยะ 20 ปี เพื่อใช้ในการขับเคลื่อนการพัฒนาประเทศสู่ความมั่นคง มั่งคั่ง และยั่งยืน และให้เสนอร่างยุทธศาสตร์ชาติระยะ 20 ปี ให้คณะรัฐมนตรีพิจารณาให้ความเห็นชอบเพื่อใช้เป็นกรอบในการดำเนินงานในระยะที่ 2 ของรัฐบาล (ปี 2558 - 2559) และกรอบการปฏิรูปในระยะที่ 3 (ปี 2560 เป็นต้นไป) คณะกรรมการจัดทำยุทธศาสตร์ชาติได้แต่งตั้งคณะอนุกรรมการ 2 คณะ ได้แก่ (1) คณะอนุกรรมการจัดทำยุทธศาสตร์และกรอบการปฏิรูป เพื่อจัดทำร่างกรอบยุทธศาสตร์ชาติระยะ 20 ปี และ (2) คณะอนุกรรมการจัดทำแผนปฏิบัติการตามแนวทางการปฏิรูปประเทศเพื่อจัดทำร่างแผนปฏิบัติการตามแนวทางการปฏิรูปประเทศ (Roadmap) ภายใต้ยุทธศาสตร์ชาติระยะ 20 ปี

คณะอนุกรรมการจัดทำยุทธศาสตร์และกรอบการปฏิรูปได้ดำเนินการยกร่างกรอบยุทธศาสตร์ชาติระยะ 20 ปี ตามแนวทางที่คณะรัฐมนตรีกำหนด โดยได้มีการนำความคิดเห็นและข้อเสนอแนะจากกรรมการจัดทำยุทธศาสตร์ชาติ ที่มาจากหลายภาคส่วน ได้แก่ ภาครัฐ ภาคเอกชน ภาคการเมือง และ นักวิชาการ รวมถึงได้พิจารณานำข้อคิดเห็นจากสภาปฏิรูปแห่งชาติ และความคิดเห็นจากภาคประชาชนมาเป็นข้อมูลในการยกร่างยุทธศาสตร์ชาติด้วย และได้ นำเสนอร่างกรอบยุทธศาสตร์ชาติระยะ 20 ปี ต่อที่ประชุมคณะกรรมการจัดทำยุทธศาสตร์ชาติ ซึ่งขณะนี้อยู่ระหว่างการดำเนินการปรับปรุงร่างกรอบยุทธศาสตร์ชาติตามมติที่ประชุมคณะกรรมการจัดทำยุทธศาสตร์ชาติ

ในการดำเนินการขั้นต่อไป คณะกรรมการจัดทำยุทธศาสตร์ชาติจะนำเสนอร่างกรอบยุทธศาสตร์ชาติเพื่อขอความเห็นชอบจากคณะรัฐมนตรีและจะได้มีการรับฟังความคิดเห็นจากประชาชน ก่อนที่จะนำเสนอต่อสภานิติบัญญัติแห่งชาติให้ความเห็นชอบกรอบยุทธศาสตร์ชาติมาใช้เป็นกรอบในการกำหนดทิศทางในการบริหารประเทศภายในเดือน ตุลาคม 2559 ซึ่งเป็นช่วงเวลาของการประกาศใช้แผนพัฒนาเศรษฐกิจและสังคมแห่งชาติ ฉบับที่ 12 (ตุลาคม 2559 - กันยายน 2564) นอกจากนี้หน่วยงานต่างๆ จะได้นำแผนพัฒนาเศรษฐกิจและสังคมแห่งชาติ ซึ่งเป็นแผนระยะ 5 ปี มา ถ่ายทอดลงสู่แผนปฏิบัติการระดับกระทรวงและแผนพัฒนารายสาขาในระหว่างที่กลไกการจัดทำยุทธศาสตร์ชาติตามร่าง รัฐธรรมนูญฉบับใหม่อยู่ระหว่างการดำเนินการ ซึ่งคาดว่าจะดำเนินการแล้วเสร็จภายในเดือนกรกฎาคม 2560

## 2. สำคัญ

### 2.1 สภาพแวดล้อม

ในช่วงทศวรรษที่ผ่านมา กระแสการเปลี่ยนแปลงที่เกิดขึ้นในโลกเป็นไปอย่างรวดเร็วและในหลากหลาย มิติทำให้ภูมิทัศน์ของโลกเปลี่ยนแปลงไปอย่างมีนัยสำคัญ โดยก่อให้เกิดโอกาสทั้งในด้านเศรษฐกิจ สังคม สิ่งแวดล้อม เทคโนโลยี และการเมืองของประเทศไทยแต่ขณะเดียวกันท่ามกลางความเปลี่ยนแปลงในด้านต่างๆ ก็มีปัจจัยเสี่ยงและภัยคุกคามที่ต้องบริหารจัดการด้วยความยากลำบากมากขึ้นกระแสทุนนิยมและการเปลี่ยนแปลงภูมิทัศน์เศรษฐกิจของโลกได้ส่งผลให้โครงสร้างเศรษฐกิจของประเทศไทยซึ่งเดิมมีโครงสร้างเศรษฐกิจในระบบ "เกษตรแบบพึ่งตนเอง" ต้องปรับตัวและเปลี่ยนไปเป็นระบบเศรษฐกิจที่ "พึ่งพาอุตสาหกรรมและการส่งออก" การพัฒนาในภาคเกษตรล่าช้ากว่าฐานการผลิตอื่นๆ ที่อาศัยเทคโนโลยีสมัยใหม่มากขึ้นตามลำดับโดยเฉพาะอย่างยิ่งภายใต้อิทธิพลของกระแสโลกาภิวัตน์และความก้าวหน้าอย่างรวดเร็วของเทคโนโลยีสารสนเทศ จึงมีปัญหาคอขวดสำคัญทางด้านรายได้ระหว่างภาคการเกษตรกับภาคอุตสาหกรรมและระหว่างสังคมในเมืองและชนบทขยายวงกว้างขึ้น และปัญหาคอขวดจากกระจุกตัวในกลุ่มเกษตรกรรายย่อยและในภาคชนบทรวมทั้งโอกาสในการเข้าถึงข้อมูลข่าวสาร องค์ความรู้ แหล่งทุน และบริการทางสังคม

ที่มีคุณภาพสำหรับประชาชนที่อยู่ในพื้นที่ห่างไกลก็มีในวงแคบกว่า ในขณะที่การใช้เทคโนโลยีในภาคอุตสาหกรรมและบริการเองก็นับว่ายังอยู่ในกลุ่มประเทศที่ใช้เทคโนโลยีในระดับกลางๆ ซึ่งส่วนใหญ่ไม่สามารถพัฒนาได้เองภายในประเทศ ต้องนำเข้าจากต่างประเทศ โดยรวมประเทศไทยจึงยังใช้วัตถุดิบและแรงงานเข้มข้นในการเป็นจุดแข็งในการแข่งขันและขับเคลื่อนการเจริญเติบโตนอกจากนั้น ในอีกด้านหนึ่งการเปลี่ยนแปลงภูมิทัศน์ของโลกและแรงขับเคลื่อนของเทคโนโลยีสมัยใหม่รวมทั้งความเชื่อมโยงอย่างใกล้ชิดของสังคมโลกได้ทำให้เกิดภัยคุกคามและความเสี่ยงด้านอื่นๆ ที่ซับซ้อนขึ้น อาทิ การก่อการร้าย โรคระบาด เครือข่ายยาเสพติดข้ามชาติ และการก่อการร้าย อาชญากรรมข้ามชาติในรูปแบบต่างๆ ขณะที่การเปลี่ยนแปลงภูมิอากาศโลกก็มีความผันผวนรุนแรงขึ้น ซึ่งล้วนแล้วเป็นความเสี่ยงในการดำรงชีวิตของประชาชน การบริหารจัดการทางธุรกิจ และการบริหารราชการแผ่นดินของภาครัฐ

นอกจากนั้นในช่วงต้นศตวรรษที่ 21 กระแสโลกาภิวัตน์ได้ทำให้ภูมิทัศน์ทางด้านเศรษฐกิจและสังคมของโลกเปลี่ยนแปลงจากเศรษฐกิจสังคมอุตสาหกรรมมุ่งสู่เศรษฐกิจสังคมดิจิทัล ในขณะที่โอกาสทางเศรษฐกิจขยายเพิ่มขึ้น แต่ช่องว่างทางสังคมก็ยิ่งกว้างขึ้นรวมถึงช่องว่างทางดิจิทัล (digital divide) ถ้าหากไม่สามารถลดลงก็จะยิ่งทำให้ความเหลื่อมล้ำทางรายได้และโอกาสทางเศรษฐกิจและสังคมมีความแตกต่างมากขึ้น ประกอบกับในอนาคต 20 ปีข้างหน้าสภาพแวดล้อมทั้งภายในและภายนอกประเทศจะมีการเปลี่ยนแปลงอย่างมีนัยสำคัญในทุกมิติ เจ็อนไขภายนอกที่สำคัญต่อการพัฒนาประเทศไทยในอนาคต ได้แก่ กระแสโลกาภิวัตน์ที่เข้มข้นขึ้นอย่างต่อเนื่องและมีความเสี่ยงและท้าทายต่อการปรับตัวมากขึ้นจากการเคลื่อนย้ายอย่างเสรีและรวดเร็วของผู้คน เงินทุน ข้อมูลข่าวสารองค์ความรู้และเทคโนโลยีและสินค้าและบริการ ขณะเดียวกันการรวมกลุ่มเศรษฐกิจในภูมิภาคนำไปสู่ความเชื่อมโยงทุกระบบในขณะที่ศูนย์รวมอำนาจทางเศรษฐกิจโลกเคลื่อนย้ายมาสู่เอเชียภายใต้สภาพแวดล้อมทางเศรษฐกิจโลกซึ่งในช่วงระยะ 10 ปีข้างหน้าจะยังคงได้รับผลกระทบจากปัจจัยสำคัญหลายประการทั้งปัญหาต่อเนื่องจากวิกฤติการณ์ทางเศรษฐกิจโลกในช่วงปี 2551 - 2552 และวิกฤติการณ์ในกลุ่มประเทศยูโรโซนที่ทำให้ระดับหนี้สาธารณะในประเทศต่างๆ เพิ่มสูงขึ้นและกลายเป็นความเสี่ยงต่อความยั่งยืนทางการคลัง ขณะที่จะมีผลพวงต่อเนื่องจากการดำเนินมาตรการขยายปริมาณเงินขนาดใหญ่ในสหรัฐอเมริกา ยุโรป และญี่ปุ่น ซึ่งเป็นความเสี่ยงให้เกิดภาวะเงินเฟ้อได้เมื่อเศรษฐกิจฟื้นตัวเต็มที่ รวมทั้งอาจมีความผันผวนของการเคลื่อนย้ายเงินทุนระหว่างประเทศ นอกจากนี้การพัฒนาด้านเทคโนโลยีสารสนเทศเข้าสู่จุดอิ่มตัวมากขึ้น ขณะที่การพัฒนาเทคโนโลยีใหม่ที่จะช่วยให้ประสิทธิภาพการผลิตของโลกเพิ่มขึ้นขนานใหญ่และเป็นวงกว้าง เช่นที่เคยเกิดขึ้นในช่วงการปฏิวัติอุตสาหกรรมยังไม่มีแนวโน้มการก่อตัวที่ชัดเจน แต่ก็มีแนวโน้มของการพัฒนาเทคโนโลยีในรูปแบบใหม่ๆ ที่จะเปิดโอกาสสำหรับการพัฒนาเศรษฐกิจรูปแบบใหม่ๆ ซึ่งภายใต้เงื่อนไขดังกล่าว เศรษฐกิจโลกในช่วง 10 ปีข้างหน้ามีแนวโน้มที่จะขยายตัวต่ำกว่าเฉลี่ยร้อยละ 5.1 ในช่วง 5 ปีก่อนวิกฤติเศรษฐกิจโลก (2546 - 2550) สถานการณ์ที่ตลาดโลกขยายตัวช้า แต่ประเทศต่างๆ ขยายกำลังการผลิตเพื่อยกระดับศักยภาพการผลิต การแข่งขันในตลาดโลกจะมีความรุนแรงขึ้น ขณะเดียวกันการลดลงของประชากรไทยในระยะ 10 - 15 ปี ข้างหน้านี้ จะทำให้ขนาดของตลาดในประเทศขยายตัวช้าลง เจ็อนไขดังกล่าวเป็นความเสี่ยงสำหรับอนาคตของเศรษฐกิจไทยในระยะยาวหากประเทศไทยไม่เร่งปรับโครงสร้างเพื่อแก้ปัญหาจุดอ่อนและเสริมจุดแข็งให้สัมฤทธิ์ผล

ในด้านความมั่นคงของโลกก็กำลังก้าวเข้าสู่ช่วงเปลี่ยนผ่านที่สำคัญจากการปรับดุลอำนาจของสหรัฐฯ เพื่อพยายามคงบทบาทผู้นำโลกและเพื่อคานอิทธิพลและบทบาทของจีนและรัสเซียที่เพิ่มมากขึ้นในเอเชียและยุโรปนั้น น่าจะมีผลทำให้บรรยากาศด้านความมั่นคงของโลกในช่วงปี 2560 - ปี 2579 มีลักษณะผสมผสานกันทั้งความร่วมมือและ

ความขัดแย้ง โดยขึ้นอยู่กับปัจจัยผลประโยชน์แห่งชาติทั้งในระดับทวีปและพหุภาคีเป็นองค์ประกอบสำคัญในการกำหนดนโยบายของประเทศและกลุ่มประเทศ สำหรับการเปลี่ยนแปลงด้านเทคโนโลยีอย่างรวดเร็วจะเป็นเงื่อนไขสำคัญสำหรับอนาคตของโลกและประเทศไทยเช่นกัน โดยเฉพาะอย่างยิ่งเทคโนโลยีสมัยใหม่ที่เป็นอัจฉริยะจะกระทบการดำรงชีวิตของคนและทำให้เกิดธุรกิจรูปแบบใหม่ รวมทั้งเกิดการเชื่อมต่อและการบรรจบกันของเทคโนโลยีก้าวหน้า อุตสาหกรรม และผลิตภัณฑ์ ซึ่งประเทศไทยจะต้องลงทุนด้านทรัพยากรมนุษย์และการวิจัยให้สามารถพัฒนาเทคโนโลยีสมัยใหม่ได้ เงื่อนไขการผลิตและการบริโภคที่เป็นมิตรกับสิ่งแวดล้อมก็จะเป็นเกณฑ์มาตรฐานที่กดดันให้ประเทศไทยต้องปรับเปลี่ยนไปสู่สังคมสีเขียวโดยการพัฒนาและนาเทคโนโลยีสีเขียวมาใช้ก็จะมีส่วนสำคัญ และช่วยแก้ปัญหาการลดลงของทรัพยากรต่างๆ รวมทั้งน้ำมัน ซึ่งแม้ราคาจะลดลงแต่มีผลกระทบต่อสภาพแวดล้อม จึงต้องผลักดันให้มุ่งสู่การผลิตพลังงานทดแทนในรูปแบบต่างๆ รวมทั้งพืชพลังงานที่อาจจะส่งผลกระทบต่อความมั่นคงทางอาหารของโลก

นอกจากนี้ ยังมีข้อจำกัดและความเสี่ยงสำคัญจากการเข้าสู่สังคมสูงวัยของโลกและภาวะภูมิอากาศเปลี่ยนแปลงผันผวนและภาวะโลกร้อน ทั้งนี้โครงสร้างประชากรโลกที่เข้าสู่สังคมสูงวัย แม้จะส่งผลให้เกิดโอกาสทางธุรกิจใหม่ๆ แต่มีความเสี่ยงให้เกิดการแย่งชิงแรงงานและเงินทุน รวมทั้งมีแรงกดดันต่อการใช้จ่ายงบประมาณด้านสวัสดิการและสาธารณสุขเพิ่มขึ้นในหลายๆ ประเทศกลายเป็นความเสี่ยงด้านการคลังที่สำคัญ สำหรับ ภาวะโลกร้อนและการเปลี่ยนแปลงสภาพภูมิอากาศที่ผันผวนก่อให้เกิดภัยธรรมชาติที่ทวีความรุนแรงมากขึ้นนั้น ก่อให้เกิดการปรับเปลี่ยนรูปแบบการดำเนินธุรกิจ การดำรงชีวิต การผลิตและการบริโภคที่เป็นมิตรต่อสิ่งแวดล้อมมากขึ้น ในขณะที่ความพยายามในการกระจายความเจริญและการพัฒนาให้มีความทั่วถึงมากขึ้น ประกอบกับจำนวนประชากรที่เพิ่มขึ้นจะส่งผลให้ความเป็นเมืองเติบโตอย่างต่อเนื่อง ตามมาด้วยการมีข้อกำหนดของรูปแบบและกฎเกณฑ์ที่เกี่ยวข้องกับลักษณะการใช้พื้นที่และความเป็นมิตรต่อสิ่งแวดล้อม ภายใต้เงื่อนไขการเปลี่ยนแปลงดังกล่าว การยึดถือหลักการบริหารจัดการที่ดีทั้งในภาครัฐและภาคธุรกิจเอกชน การใช้ระบบประชาธิปไตย และการปฏิบัติให้เป็นไปตามสิทธิมนุษยชนจะเข้มข้นมากขึ้น

สำหรับสถานการณ์และสภาพแวดล้อมภายในประเทศไทยนั้น ผลของการพัฒนาตั้งแต่อดีตถึงปัจจุบันทำให้ประเทศไทยมีระดับการพัฒนาที่สูงขึ้นตามลำดับ โดยถูกจัดอยู่ในกลุ่มประเทศระดับรายได้ปานกลางมาตั้งแต่ปี 2531 และได้ขยับสูงขึ้นมาอยู่ในกลุ่มบนของกลุ่มประเทศระดับรายได้ปานกลางตั้งแต่ปี 2553 และล่าสุดในปี 2557 รายได้ประชาชาติต่อหัวเพิ่มขึ้นเป็น 5,7392 ดอลลาร์ สรอ. ต่อปีฐานการผลิตและบริการหลากหลายขึ้น ฐานการส่งออกสินค้าอุตสาหกรรมใหญ่ขึ้นมาก หลายสาขาการผลิตและบริการสามารถแข่งขันและมีแบ่งในตลาดโลกสูงขึ้นและสร้างรายได้เงินตราต่างประเทศในระดับสูง อาทิ กลุ่มยานยนต์ อิเล็กทรอนิกส์และเครื่องใช้ไฟฟ้า อุตสาหกรรมอาหาร สินค้าเกษตร การท่องเที่ยว และบริการด้านสุขภาพ ฐานเศรษฐกิจที่ใหญ่ขึ้นส่งผลให้การจ้างงานเพิ่มขึ้นเป็น 38.1 ล้านคนจากประชากรวัยแรงงาน 38.6 ล้านคน อัตราการว่างงานเฉลี่ยไม่ถึงร้อยละ 1 ปัญหาความยากจนจึงลดลงตามลำดับจากร้อยละ 20.0 ในปี 2550 เป็นร้อยละ 10.9 ในปี 2556 คุณภาพชีวิตดีขึ้นในทุกๆ ด้าน โอกาสการได้รับการศึกษา บริการสาธารณสุข บริการสาธารณสุขและโครงสร้างพื้นฐานต่างๆ และการคุ้มครองทางสังคม อื่นๆ รวมถึงการเข้าถึงทรัพยากรต่างๆ มีความครอบคลุมและมีคุณภาพดีขึ้นตามลำดับ ในขณะที่เดียวกันประเทศไทยก็มีความเป็นสากลมากขึ้น ความร่วมมือระหว่างประเทศไทยกับนานาชาติทั้งในรูปของทวีปและพหุภาคีเพื่อเป็นกลไกและช่องทางในการสนับสนุนการพัฒนาเศรษฐกิจ สังคม และการเมืองของประเทศก็มีความก้าวหน้าไปมาก รวมทั้งกรอบความร่วมมือที่ช่วยทำให้ประเทศไทยสามารถยกระดับมาตรฐานต่างๆ ไปสู่ระดับสากลก็มีความคืบหน้ามากขึ้น

นอกจากนี้ ประสบการณ์ในช่วงวิกฤตเศรษฐกิจและการเงินในปี 2540 – 2541 ได้ส่งผลให้ภาครัฐและภาคเอกชนปรับตัวในการบริหารความเสี่ยงและสร้างภูมิคุ้มกัน ให้ดีขึ้นตามแนวคิดการบริหารจัดการที่ดีอันได้แก่ การดำเนินการที่มีประสิทธิภาพ โปร่งใส รับผิดชอบและตรวจสอบได้อย่างเป็นระบบดีขึ้น มีการกำกับดูแลวินัยทางการเงิน การคลังที่กำหนดกรอบของความยั่งยืนทางการคลังเป็นแนวปฏิบัติที่ดีขึ้นและฐานะการคลังมีความมั่นคงมากขึ้น และฐานะเงินสำรองระหว่างประเทศอยู่ในระดับสูง มีการปรับปรุงในเรื่องกฎหมาย กฎระเบียบต่างๆ ให้มีการดำเนินการอย่างเป็นระบบมากขึ้น มีการสร้างความเป็นธรรมให้กับกลุ่มต่างๆ สามารถคุ้มครองผู้บริโภคและประชาชนจากการถูกเอารัดเอาเปรียบได้ดีขึ้น ช่วยสร้างบรรยากาศของการแข่งขันในตลาด และสนับสนุนให้การดำเนินธุรกิจในประเทศไทยมีความสะดวกคล่องตัวมากขึ้น

แต่ประเทศไทยก็ยังมีจุดอ่อนในเชิงโครงสร้างหลายด้านทั้งทางเศรษฐกิจ สังคม และการเมือง จุดอ่อนสำคัญของประเทศไทยได้แก่ โครงสร้างประชากรสูงอายุมากขึ้นตามลำดับ แต่คุณภาพคนโดยเฉลี่ยยังต่ำและการออมไม่เพียงพอ ประเทศขาดแคลนแรงงานทั้งในกลุ่มทักษะฝีมือสูงและกลุ่มทักษะฝีมือระดับล่าง ผลผลิตภาพแรงงานโดยเฉลี่ยยังต่ำ ทั้งระบบเศรษฐกิจมีผลิตภาพการผลิตรวมต่ำ ต้องอาศัยการเพิ่มปริมาณเป็นแรงขับเคลื่อนหลัก ขณะที่โครงสร้างเศรษฐกิจมีสัดส่วนภาคการค้าระหว่างประเทศต่อขนาดของเศรษฐกิจสูงกว่าเศรษฐกิจภายในประเทศมาก จึงมีความอ่อนไหวและผันผวนตามปัจจัยภายนอกเป็นสำคัญ ฐานการผลิตเกษตรและบริการมีผลิตภาพการผลิตต่ำ โดยที่การใช้องค์ความรู้ เทคโนโลยี และนวัตกรรมเพื่อการเพิ่มมูลค่ายังมีน้อย การลงทุนเพื่อการวิจัยและพัฒนาอย่างไม่เพียงพอ การวิจัยที่ดำเนินการไปแล้วไม่ถูกนำมาใช้ให้เกิดประโยชน์เชิงเศรษฐกิจและสังคมได้อย่างคุ้มค่า การพัฒนานวัตกรรมมีน้อย สำหรับการดำเนินงานและการบริหารจัดการภาครัฐก็ยังมีขาดการบูรณาการจึงสิ้นเปลืองงบประมาณ การดำเนินงานเพื่อการพัฒนามักขาดความต่อเนื่องประสิทธิภาพต่ำ ขาดความโปร่งใส และขาดความรับผิดชอบต่อสังคม ขณะที่ปัญหาคอร์รัปชันมีเป็นวงกว้าง การพัฒนาโครงสร้างพื้นฐานและระบบโลจิสติกส์รวมทั้งการบริหารจัดการน้ำยังไม่เป็นระบบโครงข่ายที่สมบูรณ์และล่าช้า การบังคับใช้กฎหมายยังขาดประสิทธิภาพ และกฎระเบียบต่างๆ ล้าสมัยไม่ทันกับการเปลี่ยนแปลง คนไทยยังมีปัญหาด้านคุณธรรมจริยธรรม ไม่เคารพสิทธิผู้อื่นและไม่ยึดผลประโยชน์ส่วนรวมเป็นสำคัญขณะที่ความเหลื่อมล้ำและความแตกแยกในสังคมไทยยังเป็นปัญหาที่ท้าทายมาก รวมทั้งปัญหาในด้านทรัพยากรธรรมชาติและสิ่งแวดล้อมที่เผชิญกับภาวะขยะล้นเมืองและสิ่งแวดล้อมเสื่อมโทรมลงในทุกด้าน

ทั้งนี้ ปัจจัยและเงื่อนไขภายในประเทศที่จะส่งผลกระทบต่ออนาคตการพัฒนาประเทศไทยที่สำคัญ ได้แก่ การเปลี่ยนแปลงโครงสร้างประชากรสู่สังคมผู้สูงอายุอย่างสมบูรณ์ ในระยะเวลา 20 ปีต่อจากนี้ไป จะมีนัยยะที่สำคัญยิ่งต่อการพัฒนาประเทศ กำลังคนในวัยเด็กและวัยแรงงานจะลดลง ผู้สูงอายุจะเพิ่มขึ้นอย่างรวดเร็วส่งผลต่อศักยภาพทางเศรษฐกิจของประเทศ รูปแบบการใช้จ่ายการลงทุนและการออม ตลอดจนค่าใช้จ่ายด้านสุขภาพ ความมั่นคงทางสังคม และคุณภาพชีวิตผู้สูงอายุ ขณะเดียวกันประเทศไทยก็เผชิญกับข้อจำกัดด้านทรัพยากร ทั้งด้านแรงงานและทรัพยากรธรรมชาติที่มีนัยยะต่อต้นทุนการผลิตและสภาพแวดล้อมความเป็นอยู่ของประชาชนนอกจากนั้นปัญหาความเหลื่อมล้ำในมิติต่างๆ ก็มีนัยยะต่อการสร้างความสามัคคีสมานฉันท์ในสังคม ข้อจำกัดต่อการยกระดับศักยภาพทุนมนุษย์ ความจำเป็นในการลงทุนเพื่อยกระดับบริการทางสังคมและโครงสร้างพื้นฐานที่มีคุณภาพอย่างทั่วถึง และการปฏิรูประบบและกฎหมายที่ทำให้เกิดความเป็นธรรมและลดความเหลื่อมล้ำ และที่สำคัญเงื่อนไขภายในที่ต้องปรับตัวคือการแก้ปัญหาความอ่อนแอของการบริหารราชการแผ่นดิน ที่ทำให้จำเป็นต้องเร่งปฏิรูประบบราชการและการเมืองเพื่อให้เกิดการบริหารราชการที่ดี

โครงสร้างที่เป็นจุดอ่อนและการบริหารจัดการที่ขาดประสิทธิภาพและความโปร่งใสดังกล่าว จะส่งผลให้ประเทศไทยยังต้องเผชิญกับแรงกดดันและความเสี่ยงมากขึ้นภายใต้สถานการณ์ที่กระแสโลกาภิวัตน์เข้มข้นขึ้น เป็นโลกไร้พรมแดนอย่างแท้จริง โดยที่การเคลื่อนย้ายของผู้คน สินค้าและบริการ เงินทุน องค์ความรู้ เทคโนโลยี ข้อมูลและข่าวสารต่างๆ เป็นไปอย่างเสรี ส่งผลให้การแข่งขันในตลาดโลกรุนแรงขึ้นโดยที่ประเทศต่างๆ เร่งผลักดันการเพิ่มผลิตภาพและการพัฒนาวัตกรรมเพื่อการแข่งขัน ขณะเดียวกันความเสี่ยงและข้อจำกัดที่เกิดจากสภาพภูมิอากาศผันผวนรุนแรงต่อการคาเป็นธุรกิจและการดำเนินชีวิตของผู้คนก็เพิ่มขึ้น กฎเกณฑ์และกฎระเบียบของสังคมโลกจึงมีความเข้มงวดมากขึ้นทั้งในเรื่องการปลดปล่อยมลพิษ สิทธิมนุษยชน และกฎระเบียบทางการเงิน เป็นต้นเงื่อนไขต่างๆ ดังกล่าวจะเป็นแรงกดดันให้ประเทศไทยต้องปรับตัวและมีการบริหารความเสี่ยงอย่างชาญฉลาดมากขึ้น โดยที่การปรับตัวจะต้องหยั่งรากลึกลงไปถึงการเปลี่ยนแปลงในเชิงโครงสร้างเพื่อแก้จุดอ่อนและควบคู่ไปกับการสร้างกลไกเชิงรุกให้จุดแข็งของประเทศเป็นประโยชน์สูงสุดแก่ประชาชนส่วนใหญ่ของประเทศ ซึ่งหากไม่สามารถแก้ปัญหาและปฏิรูปให้สัมฤทธิ์ผลได้ในระยะ 4 - 5 ปีต่อจากนี้ไป ประเทศไทยจะสูญเสียความสามารถในการแข่งขัน รายได้เฉลี่ยของประชาชนจะไม่สามารถยกระดับให้ดีขึ้นได้ คุณภาพคนโดยเฉลี่ยจะยังต่ำ และปัญหาความเหลื่อมล้ำจะรุนแรงขึ้น รวมทั้งทรัพยากรจะร่อยหรอเสื่อมโทรมลงไปอีก และในที่สุดการพัฒนาประเทศจะไม่สามารถยั่งยืนไปได้ในระยะยาว

ทั้งนี้ เงื่อนไขในปัจจุบันและแนวโน้มการเปลี่ยนแปลงในอนาคตในทุกมิติจะส่งผลต่ออนาคตการพัฒนาประเทศไทยอย่างมากโดยเฉพาะอย่างยิ่งลักษณะในเชิงโครงสร้างทั้งทางเศรษฐกิจและสังคมภายในประเทศทั้งที่เป็นจุดแข็งและเป็นจุดอ่อนที่จะต้องเผชิญและผสมผสานกับปัจจัยภายนอกและก่อให้เกิดทั้งโอกาสและความเสี่ยงในหลากหลายมิติ การที่ประเทศไทยจะสามารถแสวงหาโอกาสจากการพัฒนาของโลกและรับมือกับภัยคุกคามเหล่านี้ได้นั้น จำเป็นจะต้องมีการวิเคราะห์แนวโน้มการเปลี่ยนแปลงในอนาคตอย่างรอบด้านขณะเดียวกันต้องวิเคราะห์ศักยภาพภายในประเทศ เพื่อเตรียมความพร้อมของประเทศต่อการเปลี่ยนแปลงเหล่านี้ โดยที่ประเทศไทยต้องปฏิรูปและปรับเปลี่ยนอย่างเป็นระบบขนานใหญ่เพื่อให้โครงสร้างทางเศรษฐกิจและสังคมของประเทศเหมาะสมกับภูมิทัศน์ใหม่ของโลกยุคใหม่ปรับตัวได้เร็ว สามารถรับมือกับความเสี่ยงและภัยคุกคามแบบใหม่ได้ และสามารถอาศัยโอกาสจากการเปลี่ยนแปลงบริบทโลกมาสร้างประโยชน์สุขให้กับคนในชาติได้ ไม่ว่าจะเป็นการปรับโครงสร้างเศรษฐกิจและสังคม การลงทุนเพื่อพัฒนาโครงสร้างพื้นฐาน การพัฒนาทรัพยากรมนุษย์ การปรับเปลี่ยนค่านิยมและวัฒนธรรมการดำรงชีวิตการทำงาน และการเรียนรู้ ซึ่งจำเป็นอย่างยิ่งที่จะต้องอาศัยความร่วมมือจากทุกภาคส่วนในการดำเนินการร่วมกันอย่างเป็นเอกภาพมีการจัดลำดับความสำคัญและแบ่งหน้าที่รับผิดชอบอย่างชัดเจนของผู้ที่เกี่ยวข้องกับประเด็นปัญหานั้นๆ ซึ่งการดำเนินการดังกล่าวจะต้องกำหนดเป็นยุทธศาสตร์การพัฒนาประเทศในระยะยาว เพื่อกำหนดวิสัยทัศน์และเป้าหมายการพัฒนาประเทศและกรอบการทำงานของภาคส่วนต่างๆ เพื่อให้ขับเคลื่อนการพัฒนาประเทศไปสู่เป้าหมายที่กำหนดไว้

ดังนั้น จึงจำเป็นต้องกำหนดยุทธศาสตร์ที่เหมาะสมเพื่อแก้ไขจุดอ่อนและเสริมจุดแข็งให้เชื่อต่อการพัฒนาประเทศ เพื่อให้บรรลุซึ่งเป้าหมายการสร้างและรักษาไว้ซึ่งผลประโยชน์แห่งชาติในการที่จะให้ประเทศไทยมีความมั่นคงในทุกด้าน คนในชาติมีคุณภาพชีวิตที่ดีและมั่งคั่ง และประเทศสามารถพัฒนาไปได้อย่างยั่งยืน ทั้งนี้การวิเคราะห์ให้ได้ข้อสรุปเกี่ยวกับจุดแข็ง จุดอ่อน โอกาสและข้อจำกัดรวมทั้งความเสี่ยงของประเทศ จะนำไปสู่การกำหนดตำแหน่งเชิงยุทธศาสตร์และเป้าหมายของประเทศที่ชัดเจนและได้รับการยอมรับร่วมกันในสังคมไทยที่จะส่งผลให้เกิดการผนึกกำลังและระดมทรัพยากรอย่างมีประสิทธิภาพในการขับเคลื่อนการพัฒนาไปในทิศทางที่สอดคล้องกัน การดำเนินการมีบูรณาการและเป็นเอกภาพภายใต้การมองภาพอนาคตของประเทศที่เป็นภาพเดียวกัน

อย่างไรก็ตามในช่วงที่ผ่านมา ประเทศไทยได้มีการกำหนดวิสัยทัศน์ประเทศ เป้าหมายและยุทธศาสตร์ของประเทศในระยะยาว การบริหารราชการแผ่นดินของฝ่ายบริหารจึงให้ความสำคัญกับนโยบายพรรคการเมืองหรือนโยบายของรัฐบาลซึ่งเมื่อมีการเปลี่ยนรัฐบาลก็ทำให้การดำเนินนโยบายขาดความต่อเนื่อง ถือเป็นโอกาสและสิ้นเปลืองทรัพยากรของประเทศ ดังนั้น เพื่อเป็นการปฏิรูประบบการบริหารราชการแผ่นดินของประเทศไทยให้มีเป้าหมายการพัฒนาในระยะยาว และเพื่อเป็นการกำหนดให้ฝ่ายบริหารมีความรับผิดชอบที่จะต้องขับเคลื่อนประเทศไปสู่เป้าหมายที่เป็นที่ยอมรับร่วมกันและเป็นเอกภาพ ประเทศไทยจำเป็นต้องมี “ยุทธศาสตร์ชาติ” ซึ่งภายใต้ยุทธศาสตร์ชาติ ประเทศไทยต้องปฏิรูปและปรับเปลี่ยนอย่างเป็นระบบขนานใหญ่ เพื่อให้โครงสร้างทางเศรษฐกิจและสังคมของประเทศเหมาะสมกับภูมิทัศน์ใหม่ของโลกยุคทุนปรับตัวได้เร็ว สามารถรับมือกับความเสี่ยงและภัยคุกคามแบบใหม่ได้ และสามารถอาศัยโอกาสจากการเปลี่ยนแปลงบริบทโลกมาสร้างประโยชน์สุขให้กับคนในชาติได้ จะต้องมีการกำหนดวิสัยทัศน์ เป้าหมายของประเทศ และทิศทางในการขับเคลื่อนประเทศให้สอดคล้องกับประเด็นการเปลี่ยนแปลงและความท้าทายต่างๆ ของบริบทโลก และบริบทการพัฒนาภายในประเทศ

การกำหนดให้มี “ยุทธศาสตร์ชาติ” เพื่อเป็นยุทธศาสตร์ในการพัฒนาประเทศไทยในระยะยาว พร้อมกับการปฏิรูปและการพัฒนาระบบและกลไกการบริหารราชการแผ่นดินในการขับเคลื่อนยุทธศาสตร์ให้สามารถนำไปสู่การปฏิบัติอย่างจริงจังจะช่วยยกระดับคุณภาพของประเทศไทยในทุกภาคส่วนและนาพาประเทศไทยให้หลุดพ้นหรือบรรเทาความรุนแรงของสภาพปัญหาที่เกิดขึ้นในปัจจุบัน ทั้งปัญหาทางเศรษฐกิจ ปัญหาความเหลื่อมล้ำ ปัญหาการทุจริตคอร์รัปชัน และปัญหาความขัดแย้งในสังคม รวมถึงสามารถรับมือกับภัยคุกคามและบริหารจัดการกับความเสี่ยงที่จะเกิดขึ้นในอนาคต และสามารถเปลี่ยนผ่านประเทศไทยไปพร้อมๆ กับการเปลี่ยนแปลงภูมิทัศน์ใหม่ของโลกได้ซึ่งจะทำให้ประเทศไทยยังคงรักษาบทบาทสำคัญในเวทีโลก สามารถดำรงรักษาความเป็นชาติที่มีความมั่นคงทางเศรษฐกิจ สังคม และวัฒนธรรม และคนไทยในประเทศมีความอยู่ดีมีสุขอย่างถ้วนหน้ากันสาระสำคัญของยุทธศาสตร์ชาติซึ่งคณะกรรมการจัดทำยุทธศาสตร์ชาติกำลังดำเนินการร่างอยู่ในขณะนี้มันจะประกอบด้วยวิสัยทัศน์และเป้าหมายของชาติที่คนไทยทุกคนต้องการบรรลุร่วมกันรวมทั้งนโยบายแห่งชาติและมาตรการเฉพาะ ซึ่งเป็นแนวทาง ทิศทางและวิธีการที่ทุกองค์กรและคนไทยทุกคนต้องมุ่งดำเนินการไปพร้อมกันอย่างประสานสอดคล้อง เพื่อให้บรรลุซึ่งสิ่งที่คนไทยทุกคนต้องการ คือ ประเทศไทยมั่นคง มั่งคั่ง และยั่งยืน ในทุกสาขาของกำลังอำนาจแห่งชาติ อันได้แก่ การเมืองภายในประเทศ การเมืองต่างประเทศ เศรษฐกิจ สังคมจิตวิทยา การทหาร วิทยาศาสตร์และเทคโนโลยีการพลังงาน ทรัพยากรธรรมชาติและสิ่งแวดล้อม และเทคโนโลยีสารสนเทศและการสื่อสาร

## 2.2 วิสัยทัศน์

วิสัยทัศน์ “ประเทศไทยมีความมั่นคง มั่งคั่ง ยั่งยืน เป็นประเทศพัฒนาแล้ว ด้วยการพัฒนาตามหลักปรัชญาของเศรษฐกิจพอเพียง”หรือเป็นคติพจน์ประจำชาติว่า “มั่นคง มั่งคั่ง ยั่งยืน” ทั้งนี้วิสัยทัศน์ดังกล่าวจะต้องสนองตอบต่อผลประโยชน์แห่งชาติ อันได้แก่การมีเอกราช อธิปไตย และบูรณภาพแห่งเขตอำนาจรัฐ การดำรงอยู่อย่างมั่นคง ยั่งยืนของสถาบันหลักของชาติ การดำรงอยู่อย่างมั่นคงของชาติและประชาชนจากภัยคุกคามทุกรูปแบบ การอยู่ร่วมกันในชาติอย่างสันติสุขเป็นปึกแผ่นมีความมั่นคงทางสังคมท่ามกลางพหุสังคมและการมีเกียรติและศักดิ์ศรีของความ เป็นมนุษย์ ความเจริญเติบโตของชาติความเป็นธรรมและความอยู่ดีมีสุขของประชาชน ความยั่งยืนของฐานทรัพยากรธรรมชาติสิ่งแวดล้อม ความมั่นคงทางพลังงานและอาหารความสามารถในการรักษาผลประโยชน์ของชาติภายใต้การเปลี่ยนแปลงของสถานะแวดล้อมระหว่างประเทศและการอยู่ร่วมกันอย่างสันติประสานสอดคล้องกัน ด้าน



คนไทยในอนาคต มีศักยภาพในการร่วมกันพัฒนาประเทศ สามารถปรับตัวรองรับบริบทการเปลี่ยนแปลงในอนาคต มีความพร้อมทั้งกาย ใจ สติปัญญา มีทักษะในการวิเคราะห์อย่างมีเหตุผล มีการเรียนรู้ตลอดชีวิต มีภูมิคุ้มกันต่อการเปลี่ยนแปลง มีจิตสำนึกวัฒนธรรมที่สร้าง รัฐธรรมนูญแห่งความเป็นไทย และมีความรับผิดชอบ เป็นรากฐานที่มีคุณค่าของชุมชนสังคม วิชาชีพ และสถาบันครอบครัวที่ดี

สังคมไทยเป็นสังคมที่เป็นธรรม มีความเหลื่อมล้ำน้อย อัตราความยากจนต่ำ มีการกระจายโอกาสการเข้าถึงทรัพยากรการสร้างฐานอาชีพ บริการทางสังคมที่มีคุณภาพ และกระบวนการยุติธรรมอย่างทั่วถึง ไม่คอร์รัปชัน โดยที่ประชาชนทุกช่วงวัยมีคุณภาพชีวิตที่ดี ครอบคลุมรัฐสวัสดิการ

เศรษฐกิจและสังคมพัฒนาอย่างเป็นมิตรกับสิ่งแวดล้อม เป็นประเทศที่มีระบบเศรษฐกิจสีเขียว ระวังการปล่อยก๊าซเรือนกระจกออกไซด์ต่ำ มีพื้นที่สีเขียวใหญ่ขึ้น ประชาชนมีภาคีกรรมการเมืองและการบริโภคที่เป็นมิตรต่อสิ่งแวดล้อม

ระบบการบริหารภาครัฐมีประสิทธิภาพ ทันสมัย รับผิดชอบ โปร่งใส ตรวจสอบได้และประชาชนมีส่วนร่วม กระจายอำนาจและมีการกำหนดภารกิจที่เหมาะสมระหว่างส่วนกลาง ภูมิภาค และท้องถิ่น

### 2.3 ยุทธศาสตร์ชาติ

ในการที่จะบรรลุวิสัยทัศน์และทำให้ประเทศไทยพัฒนาไปสู่อนาคตที่พึงประสงค์นั้น จำเป็นจะต้องมีการวางแผนและกำหนดยุทธศาสตร์การพัฒนาในระยะยาว และกำหนดแนวทางการพัฒนาของทุกภาคส่วนให้ขับเคลื่อนไปในทิศทางเดียวกัน ดังนั้น จึงจำเป็นต้องกำหนดยุทธศาสตร์ชาติในระยะยาว เพื่อถ่ายทอดแนวทางการพัฒนาสู่การปฏิบัติในแต่ละช่วงเวลาอย่างต่อเนื่องและมีการบูรณาการ และสร้างความเข้าใจถึงอนาคตของประเทศไทยร่วมกัน และเกิดการรวมพลังของทุกภาคส่วนในสังคมทั้งประชาชน เอกชน ประชาสังคมในการขับเคลื่อนการพัฒนาเพื่อการสร้างและรักษาไว้ซึ่งผลประโยชน์แห่งชาติและบรรลุวิสัยทัศน์ “ประเทศไทยมีความมั่นคง มั่งคั่ง ยั่งยืนเป็นประเทศพัฒนาแล้ว ด้วยการพัฒนาตามหลักปรัชญาของเศรษฐกิจพอเพียง “หรือคติพจน์ประจำชาติ “มั่นคง มั่งคั่ง ยั่งยืน” เพื่อให้ประเทศมีขีดความสามารถในการแข่งขัน มีรายได้สูงอยู่ในกลุ่มประเทศพัฒนาแล้ว คนไทยมีความสุข อยู่ดี กินดี สังคมมีความมั่นคง เสนอภาคและเป็นธรรม ซึ่งยุทธศาสตร์ชาติที่จะใช้เป็นกรอบแนวทางการพัฒนาในระยะ 20 ปีต่อจากนี้ไป จะประกอบด้วย 6 ยุทธศาสตร์ ได้แก่ (1) ยุทธศาสตร์ด้านความมั่นคง (2) ยุทธศาสตร์ด้านการสร้างความสามารถในการแข่งขัน (3) ยุทธศาสตร์การพัฒนาและเสริมสร้างศักยภาพคน (4) ยุทธศาสตร์ด้านการสร้างโอกาสความเสมอภาคและเท่าเทียมกันทางสังคม (5) ยุทธศาสตร์ด้านการสร้างการเติบโตบนคุณภาพชีวิตที่เป็นมิตรกับสิ่งแวดล้อม และ (6) ยุทธศาสตร์ด้านการปรับสมดุลและพัฒนาระบบการบริหารจัดการภาครัฐ โดยมีสาระสำคัญของแต่ละยุทธศาสตร์ สรุปได้ ดังนี้

2.3.1 ยุทธศาสตร์ด้านความมั่นคง มีเป้าหมายทั้งในการสร้างเสถียรภาพภายในประเทศและช่วยลดและป้องกันภัยคุกคามจากภายนอก รวมทั้งสร้างความเชื่อมั่นในกลุ่มประเทศอาเซียนและประชาคมโลกที่มีต่อประเทศไทย กรอบแนวทางที่ต้องให้ความสำคัญ อาทิ

(1) การเสริมสร้างความมั่นคงของสถาบันหลักและการปกครองระบอบประชาธิปไตยอันมีพระมหากษัตริย์ทรงเป็นประมุข

(2) การปฏิรูปกลไกการบริหารประเทศและพัฒนาความมั่นคงทางการเมือง ขจัดคอร์รัปชัน สร้างความเชื่อมั่นในกระบวนการยุติธรรม

(3) การรักษาความมั่นคงภายในและความสงบเรียบร้อยภายใน ตลอดจนการบริหารจัดการความมั่นคงชายแดนและชายฝั่งทะเล

(4) การพัฒนาระบบ กลไก มาตรการและความร่วมมือระหว่างประเทศทุกระดับ และรักษาคุณภาพความสัมพันธ์กับประเทศมหาอำนาจ เพื่อป้องกันและแก้ไขปัญหาคความมั่นคงรูปแบบใหม่

(5) การพัฒนาเสริมสร้างศักยภาพการฉีกกักกันป้องกันประเทศ การรักษาความสงบเรียบร้อยภายในประเทศสร้างความร่วมมือกับประเทศเพื่อนบ้านและมิตรประเทศ

(6) การพัฒนาระบบการเตรียมพร้อมแห่งชาติและระบบบริหารจัดการภัยพิบัติ รักษาความมั่นคงของฐานทรัพยากรธรรมชาติ สิ่งแวดล้อม

(7) การปรับกระบวนการทำงานของกลไกที่เกี่ยวข้องจากแนวตั้งสู่แนวนานมากขึ้น

2.3.2 ยุทธศาสตร์ด้านการสร้างความสามารถในการแข่งขัน เพื่อให้ประเทศไทยสามารถพัฒนาไปสู่การเป็นประเทศพัฒนาแล้ว ซึ่งจำเป็นต้องยกระดับผลิตภาพการผลิตและการใช้นวัตกรรมในการเพิ่มความสามารถในการแข่งขันและการพัฒนาอย่างยั่งยืนทั้งในสาขาอุตสาหกรรม เกษตรและบริการ การสร้างความมั่นคงและปลอดภัยด้านอาหาร การเพิ่มขีดความสามารถทางการค้าและการเป็นผู้ประกอบการ รวมทั้งการพัฒนาฐานเศรษฐกิจแห่งอนาคต ทั้งนี้ภายใต้กรอบการปฏิรูปและพัฒนาปัจจัยเชิงยุทธศาสตร์ทุกด้าน อันได้แก่โครงสร้างพื้นฐานและระบบโลจิสติกส์ วิทยาศาสตร์ เทคโนโลยีและนวัตกรรม การพัฒนาทุนมนุษย์ และการบริหารจัดการทั้งในภาครัฐและภาคธุรกิจเอกชน กรอบแนวทางที่ต้องให้ความสำคัญ อาทิ

(1) การพัฒนาสมรรถนะทางเศรษฐกิจ ได้แก่การรักษาเสถียรภาพเศรษฐกิจและสร้างความเชื่อมั่น การส่งเสริมการค้าและการลงทุนที่อยู่บนการแข่งขันที่เป็นธรรมและรับผิดชอบต่อสังคม ตลอดจนการพัฒนาประเทศสู่ความเป็นชาติการค้าเพื่อให้ได้ประโยชน์จากห่วงโซ่มูลค่าในภูมิภาค และเป็นการยกระดับไปสู่ส่วนบนของห่วงโซ่มูลค่ามากขึ้น

(2) การพัฒนาภาคการผลิตและบริการบนฐานของการพัฒนานวัตกรรมและมีความเป็นมิตรต่อสิ่งแวดล้อม โดยมีการใช้ดิจิทัลและการค้าที่เข้มข้นเพื่อสร้างมูลค่าเพิ่มและขยายกิจกรรมการผลิตและบริการ โดยมุ่งสู่ความเป็นเลิศในระดับโลกและในระดับภูมิภาคในอุตสาหกรรมหลายสาขา และในภาคบริการที่หลากหลายตามรูปแบบการดำเนินชีวิตและการดำเนินธุรกิจที่เปลี่ยนไป รวมทั้งเป็นแหล่งอาหารคุณภาพ สะอาดและปลอดภัยของโลก

- ภาคเกษตร โดยเสริมสร้างฐานการผลิตให้เข้มแข็งและยั่งยืน เพิ่มขีดความสามารถในการแข่งขันของภาคเกษตรส่งเสริมเกษตรกรรายย่อยให้ปรับไปสู่การทำกรเกษตรยั่งยืนที่เป็นมิตรกับสิ่งแวดล้อมและรวมกลุ่มเกษตรกรในการพัฒนาอาชีพที่เข้มแข็ง และการพัฒนาสินค้าเกษตรที่มีศักยภาพและอาหารคุณภาพ สะอาด และปลอดภัย

- ภาคอุตสาหกรรม โดยพัฒนาอุตสาหกรรมศักยภาพ ยกกระตบการพัฒนาอุตสาหกรรมปัจจุบันที่มีศักยภาพสูง และพัฒนาอุตสาหกรรมอนาคตที่มีศักยภาพ โดยการใช้ดิจิทัลและการค้าเพิ่มมูลค่าและยกระดับห่วงโซ่มูลค่าในระดับสูงขึ้น

- ภาคบริการ โดยขยายฐานการบริการให้มีความหลากหลาย มีความเป็นเลิศและเป็นมิตรต่อสิ่งแวดล้อม โดยการยกระดับบริการที่เป็นฐานรายได้เดิม เช่น การท่องเที่ยว และพัฒนาให้ประเทศไทยเป็นศูนย์กลางการให้บริการสุขภาพ ธุรกิจบริการด้านการเงินและธุรกิจบริการที่มีศักยภาพอื่นๆ เป็นต้น

(3) การพัฒนาผู้ประกอบการและเศรษฐกิจชุมชน พัฒนาทักษะผู้ประกอบการ ยกระดับผลิตภาพแรงงานและพัฒนาวิสาหกิจขนาดกลางและขนาดย่อม (SMEs) สู่สากล และพัฒนาวิสาหกิจชุมชนและสถาบันเกษตรกร

(4) การพัฒนาพื้นที่เศรษฐกิจพิเศษและเมืองพัฒนาเขตเศรษฐกิจพิเศษชายแดน และพัฒนาระบบเมืองศูนย์กลางความเจริญ จัดระบบผังเมืองที่มีประสิทธิภาพและมีส่วนร่วม มีการจัดการสิ่งแวดล้อมเมือง และโครงสร้างพื้นฐานทางสังคมและเศรษฐกิจที่สอดคล้องกับศักยภาพ

(5) การลงทุนพัฒนาโครงสร้างพื้นฐาน ในด้านการขนส่ง ด้านพลังงาน ระบบเทคโนโลยีสารสนเทศและการสื่อสารและการวิจัยและพัฒนา

(6) การเชื่อมโยงกับภูมิภาคและเศรษฐกิจโลกสร้างความเป็นหุ้นส่วนการพัฒนากับนานาประเทศ ส่งเสริมความร่วมมือกับนานาชาติในการสร้างความมั่นคงด้านต่างๆ เพิ่มบทบาทของไทยในองค์กรระหว่างประเทศ รวมถึงสร้างองค์ความรู้ด้านการต่างประเทศ

2.3.3 ยุทธศาสตร์การพัฒนาและเสริมสร้างศักยภาพคน เพื่อพัฒนาคนและสังคมไทยให้เป็นรากฐานที่แข็งแกร่งของประเทศมีความพร้อมทางกาย ใจ สติปัญญา มีความเป็นสากล มีทักษะการคิดวิเคราะห์อย่างมีเหตุผล มีระเบียบวินัย เคารพกฎหมาย มีคุณธรรมจริยธรรม รู้คุณค่าความเป็นไทย มีครอบครัวที่มั่นคง กรอบแนวทางที่ต้องให้ความสำคัญ อาทิ

- (1) การพัฒนาศักยภาพคนตลอดช่วงชีวิตให้สนับสนุนการเจริญเติบโตของประเทศ
- (2) การยกระดับคุณภาพการศึกษาและการเรียนรู้ให้มีคุณภาพ เท่าเทียม และทั่วถึง
- (3) การปลูกฝังระเบียบวินัย คุณธรรม จริยธรรมค่านิยมที่พึงประสงค์
- (4) การสร้างเสริมให้คนมีสุขภาพที่ดี
- (5) การสร้างความอยู่ดีมีสุขของครอบครัวไทยเสริมสร้างบทบาทของสถาบันครอบครัวในการ

บ่มเพาะจิตใจให้เข้มแข็ง

2.3.4 ยุทธศาสตร์ด้านการสร้างโอกาสความเสมอภาคและเท่าเทียมกันทางสังคม เพื่อเร่งกระจายโอกาสการพัฒนาและสร้างความมั่นคงให้ทั่วถึง ลดความเหลื่อมล้ำไปสู่สังคมที่เสมอภาคและเป็นธรรม กรอบแนวทางที่ต้องให้ความสำคัญ อาทิ

- (1) การสร้างความมั่นคงและการลดความเหลื่อมล้ำทางด้านเศรษฐกิจและสังคม
- (2) การพัฒนาระบบบริการและระบบบริหารจัดการสุขภาพ
- (3) การสร้างสภาพแวดล้อมและนวัตกรรมที่เอื้อต่อการดำรงชีวิตในสังคมสูงวัย
- (4) การสร้างความเข้มแข็งของสถาบันทางสังคมทุนทางวัฒนธรรมและความเข้มแข็งของชุมชน
- (5) การพัฒนาการสื่อสารมวลชนให้เป็นกลไกในการสนับสนุนการพัฒนา

2.3.5 ยุทธศาสตร์ด้านการสร้างการเติบโตบนคุณภาพชีวิตที่เป็นมิตรต่อสิ่งแวดล้อม เพื่อเร่งอนุรักษ์ฟื้นฟูและสร้างความมั่นคงของฐานทรัพยากรธรรมชาติ และมีความมั่นคงด้านน้ำ รวมทั้งมีความสามารถในการป้องกัน

ผลกระทบและปรับตัวต่อการเปลี่ยนแปลงสภาพภูมิอากาศและภัยพิบัติธรรมชาติ และพัฒนามุ่งสู่การเป็นสังคมสีเขียว  
กรอบแนวทางที่ต้องให้ความสำคัญ อาทิ

- (1) การจัดระบบอนุรักษ์ พื้นที่และป้องกันการทำลายทรัพยากรธรรมชาติ
- (2) การวางระบบบริหารจัดการน้ำให้มีประสิทธิภาพทั้ง 25 ลุ่มน้ำ เน้นการปรับระบบการบริหารจัดการอุทกภัยอย่างบูรณาการ
- (3) การพัฒนาและใช้พลังงานที่เป็นมิตรกับสิ่งแวดล้อม
- (4) การพัฒนาเมืองอุตสาหกรรมเชิงนิเวศและเมืองที่เป็นมิตรกับสิ่งแวดล้อม
- (5) การร่วมลดปัญหาโลกร้อนและปรับตัวให้พร้อมกับการเปลี่ยนแปลงสภาพภูมิอากาศ
- (6) การใช้เครื่องมือทางเศรษฐศาสตร์และนโยบายการคลังเพื่อสิ่งแวดล้อม

2.3.6 ยุทธศาสตร์ด้านการปรับสมดุลและพัฒนาระบบ การบริหารจัดการภาครัฐ เพื่อให้หน่วยงาน  
ภาครัฐมีขนาดที่เหมาะสมกับบทบาทภารกิจ มีสมรรถนะสูง มีประสิทธิภาพและประสิทธิผลกระจายบทบาทภารกิจไปสู่  
ท้องถิ่นอย่างเหมาะสม มีธรรมาภิบาลกรอบแนวทางที่ต้องให้ความสำคัญ อาทิ

- (1) การปรับปรุงโครงสร้าง บทบาท ภารกิจของหน่วยงานภาครัฐ ให้มีขนาดที่เหมาะสม
- (2) การวางระบบบริหารราชการแบบบูรณาการ
- (3) การพัฒนาระบบบริหารจัดการกำลังคนและพัฒนาบุคลากรภาครัฐ
- (4) การต่อต้านการทุจริตและประพฤติมิชอบ
- (5) การปรับปรุงกฎหมายและระเบียบต่างๆให้ทันสมัย เป็นธรรมและเป็นสากล
- (6) การพัฒนาระบบการให้บริการประชาชนของหน่วยงานภาครัฐ
- (7) การปรับปรุงการบริหารจัดการรายได้และรายจ่ายของภาครัฐ

## 2.4 กลไกการขับเคลื่อนกระบวนการพัฒนา

ยุทธศาสตร์ชาติจะเป็นแผนแม่บทหลักในการพัฒนาประเทศเพื่อให้ส่วนราชการและหน่วยงานต่างๆ ใช้  
เป็นแนวทางในการจัดทำแผนยุทธศาสตร์การพัฒนาประเทศในด้านต่างๆ อาทิ แผนพัฒนาเศรษฐกิจและสังคมแห่งชาติ  
แผนเฉพาะด้านต่างๆ เช่น ด้านความมั่นคง เศรษฐกิจ การศึกษา ศิลปวัฒนธรรม ฯลฯ แผนปฏิบัติการในระดับกระทรวง  
และในระดับพื้นที่ ให้มีความสอดคล้องกันตามห้วงเวลาดังกล่าว นอกจากนี้ยุทธศาสตร์ชาติจะใช้เป็นกรอบในการจัดสรร  
งบประมาณและทรัพยากรอื่นๆ ของประเทศ เพื่อขับเคลื่อนการพัฒนาอย่างมีเอกภาพให้บรรลุเป้าหมาย โดยจะต้อง  
อาศัยการประสานความร่วมมือจากหลายภาคส่วน ภายใต้ระบบประชาธิปไตย คือ ความร่วมมือของภาครัฐภาคเอกชน ภาค  
ประชาชนและประชาสังคม ทั้งนี้ รัฐธรรมนูญแห่งราชอาณาจักรไทยจะได้มีการกำหนดเกี่ยวกับบทบาทของยุทธศาสตร์  
ชาติและแนวทางในการนำยุทธศาสตร์ชาติไปสู่การปฏิบัติ เพื่อให้ส่วนราชการและหน่วยงานต่างๆ จะสามารถขับเคลื่อน  
การพัฒนาได้อย่างต่อเนื่องและบูรณาการ

## 2.5 ปัจจัยความสำเร็จของยุทธศาสตร์ชาติ

2.5.1 สาระของยุทธศาสตร์ชาติ กำหนดวิสัยทัศน์ระยะยาวที่ชัดเจน มีการกำหนดเป้าหมาย  
และภาพในอนาคตของประเทศที่ชัดเจนและเป็นที่ยอมรับ และยอมรับเป็นเจ้าของร่วมกันสามารถถ่ายทอดเป้าหมาย

ของยุทธศาสตร์ชาติ สู่เป้าหมายเฉพาะด้านต่างๆ ตามระยะเวลาเป็นช่วงๆ ของหน่วยงานปฏิบัติได้ และมีการกำหนดตัวชี้วัดที่สามารถวัดผลสัมฤทธิ์ได้

2.5.2 ระบบและกฎหมาย มีกฎหมายรองรับ มีกลไกเชื่อมโยงกับแผนพัฒนาเศรษฐกิจและสังคมแห่งชาติและแผนในระดับต่างๆ เพื่อให้ส่วนราชการนายุทธศาสตร์ชาติไปปฏิบัติ รวมทั้งกรอบกฎหมายด้านการจัดสรรงบประมาณ ให้สามารถระดมทรัพยากรเพื่อผลักดันขับเคลื่อนการดำเนินการตามยุทธศาสตร์ชาติอย่างมีบูรณาการ และกรอบกฎหมายที่จะกำหนดให้การดำเนินการตามยุทธศาสตร์ชาติมีความต่อเนื่อง รวมทั้งมีระบบการติดตามและประเมินผลอย่างเป็นระบบในทุกระดับ

2.5.3 กลไกสู่การปฏิบัติ มีกลไกที่สอดรับ/สอดคล้องตั้งแต่ระดับการจัดทหายุทธศาสตร์ การนำไปสู่การปฏิบัติ และการติดตามประเมินผล รวมทั้งมีกลไกในการกำกับดูแล บริหารจัดการและการขับเคลื่อนยุทธศาสตร์ชาติสู่การปฏิบัติอย่างมีประสิทธิภาพและหน่วยงานปฏิบัติจะต้องมีความเข้าใจ สามารถกำหนดแผนงานโครงการให้สอดคล้องกับเป้าหมายที่กำหนดไว้ในยุทธศาสตร์ชาติ

### 1.2 แผนพัฒนาเศรษฐกิจและสังคมแห่งชาติ ฉบับที่ 12

การจัดทำแผนพัฒนาสี่ปีของเทศบาลมีความสัมพันธ์และสอดคล้องกับแผนยุทธศาสตร์พัฒนาขององค์กรปกครองส่วนท้องถิ่น โดยแผนยุทธศาสตร์การพัฒนาจะต้องสอดคล้องกับแผนพัฒนาเศรษฐกิจและสังคมแห่งชาติ แต่ทั้งนี้ แผนพัฒนาเศรษฐกิจและสังคมแห่งชาติ ฉบับที่ 11 (พ.ศ. 2555 - 2559) ได้สิ้นสุดลงและการจัดทำแผนพัฒนาเศรษฐกิจและสังคมแห่งชาติ ฉบับที่ 12 อยู่ระหว่างการดำเนินการและยังไม่ประกาศใช้ แต่ได้กำหนดทิศทางของแผนพัฒนาเศรษฐกิจและสังคมแห่งชาติ ฉบับที่ 12 เอาไว้แล้ว

ดังนั้น เพื่อให้การจัดทำแผนพัฒนาสี่ปี (พ.ศ. 2561 - 2564) ของเทศบาลตำบลบ้านเหลื่อม มีความสอดคล้องกับทิศทางแผนพัฒนาเศรษฐกิจและสังคมแห่งชาติ ฉบับที่ 12 เทศบาล จึงได้นำทิศทางของแผนพัฒนาเศรษฐกิจและสังคมแห่งชาติดังกล่าวมาประกอบในการจัดทำแผนพัฒนาสามปีให้เหมาะสมกับสภาพการณ์ของเทศบาล ซึ่งทิศทางของแผนพัฒนาเศรษฐกิจและสังคมแห่งชาติ ฉบับที่ 12 มีรายละเอียดดังนี้

#### 1. กรอบแนวคิดและหลักการ

ในช่วงของแผนพัฒนาเศรษฐกิจและสังคมแห่งชาติฉบับที่ 12 (พ.ศ. 2560 - 2564) ประเทศไทยจะยังคงประสบภาวะแวดล้อมและบริบทของการเปลี่ยนแปลงต่างๆ ที่อาจก่อให้เกิดความเสี่ยงทั้งจากภายในและภายนอกประเทศ อาทิ กระแสการเปิดเศรษฐกิจเสรี ความท้าทายของเทคโนโลยีใหม่ๆ การเข้าสู่สังคมผู้สูงอายุ การเกิดภัยธรรมชาติที่รุนแรง ประกอบกับสภาพการณ์ด้านต่างๆ ทั้งเศรษฐกิจ สังคม ทรัพยากรธรรมชาติและสิ่งแวดล้อมของประเทศในปัจจุบันที่ยังคงประสบปัญหาใน

หลายด้าน เช่น ปัญหาผลิตภาพการผลิตความสามารถในการแข่งขัน คุณภาพการศึกษา ความเหลื่อมล้ำทางสังคม เป็นต้น ทำให้การพัฒนาในช่วงแผนพัฒนาฯ ฉบับที่ 12 จึงจำเป็นต้องยึดกรอบแนวคิดและหลักการในการวางแผนที่สำคัญ ดังนี้

- (1) การน้อมนำและประยุกต์ใช้หลักปรัชญาของเศรษฐกิจพอเพียง
- (2) คนเป็นศูนย์กลางของการพัฒนาอย่างมีส่วนร่วม
- (3) การสนับสนุนและส่งเสริมแนวคิดการปฏิรูปประเทศ และ
- (4) การพัฒนาสู่ความมั่นคง มั่งคั่ง ยั่งยืน สังคมอยู่ร่วมกันอย่างมีความสุข

## 2. สถานะของประเทศ

### 2.1 ด้านเศรษฐกิจ

2.1.1 3 ปีแรกของแผนพัฒนา ฉบับที่ 11 เริ่มแสดงให้เห็นถึงข้อจำกัดในการขยายตัวทางเศรษฐกิจ แม้ว่าเศรษฐกิจของไทยในระยะที่ผ่านมา (ยกเว้นช่วงวิกฤตการณ์ทางเศรษฐกิจ ปี 2540-2541) จะขยายตัวได้ดีเฉลี่ยประมาณร้อยละ 5 ต่อปี จนทำให้รายได้ประชาชาติต่อหัว (GNP Per Capita) ในปี 2557 มาอยู่ที่ประมาณ 196,240 บาท หรือประมาณ 6,041 ดอลลาร์ สหรัฐ. ต่อคนต่อปี ซึ่งทำให้ประเทศไทยได้ขยับฐานะขึ้นมาเป็นประเทศรายได้ปานกลางชั้นสูง (Upper Middle Income Country) แต่ในระยะ 8 ปีที่ผ่านมาการขยายตัวทางเศรษฐกิจชะลอตัวลงและมีความผันผวน โดยขยายตัวเฉลี่ยเพียงร้อยละ 3.2 ชะลอจากร้อยละ 5.7 ในช่วงแผนพัฒนา ฉบับที่ 9 ซึ่งต่ำกว่าศักยภาพของระบบเศรษฐกิจและต่ำกว่าระดับที่จะทำให้ประเทศไทยหลุดจากกับดักประเทศรายได้ปานกลางในระยะเวลาดังกล่าว โดยสาเหตุที่สำคัญประการหนึ่งมาจากการชะลอตัวของการลงทุนโดยรวมอย่างต่อเนื่อง ดังจะเห็นได้จาก สัดส่วนการลงทุนรวมต่อผลิตภัณฑ์มวลรวมในประเทศ (Gross Domestic Product : GDP) ลดลงจากร้อยละ 41.3 ในช่วงปี 2534 - 2539 เป็นร้อยละ 25.5 ในช่วงปี 2543 - 2557 นอกจากนี้ เมื่อเทียบกับประเทศอื่นๆ ในภูมิภาค จะพบว่าอัตราการขยายตัวของการลงทุนของไทยโดยเฉลี่ยในช่วงปี 2543 - 2557 อยู่ที่ประมาณร้อยละ 4.9 ต่ำกว่าสิงคโปร์และมาเลเซียซึ่งมีระดับการพัฒนาที่สูงกว่าไทย

2.2.2 การปรับโครงสร้างการผลิตสู่ประเทศรายได้ปานกลางชั้นสูง แต่ความสามารถในการแข่งขันเริ่มลดลง โครงสร้างการผลิตของไทยได้เปลี่ยนผ่านจากภาคเกษตรไปสู่ภาคอุตสาหกรรมและบริการมากขึ้น (สัดส่วนของภาคเกษตร อุตสาหกรรม และบริการในปี 2553 ที่ระดับร้อยละ 9.9 25.4 และ 64.7 เป็นร้อยละ 7.2 28.5 และ 64.3 ในปี 2557 ตามลำดับ) โดยภาคอุตสาหกรรมได้มีการส่งเสริมองค์ความรู้และเทคโนโลยีอย่างต่อเนื่อง ทำให้มีการพัฒนาจากอุตสาหกรรมขั้นปฐมภายใต้การบริหารจัดการของเงินทุนต่างชาติมาเป็นอุตสาหกรรมพื้นฐาน (Supporting Industry) และอุตสาหกรรมที่มีเทคโนโลยีสูงขึ้นภายใต้เครือข่ายของบริษัทแม่ในต่างชาติและของนักลงทุนไทยที่มีสัดส่วนสูงขึ้น จนประเทศไทยกลายเป็นประเทศรายได้ปานกลางชั้นสูง ขณะเดียวกันก็มีการเคลื่อนย้ายแรงงานจากภาคเกษตรไปยังภาคอุตสาหกรรมและบริการที่มีประสิทธิภาพการผลิตสูงกว่า ทำให้ผลิตภาพแรงงานในระยะที่ผ่านมายังเพิ่มในระดับที่น่าพอใจแต่การชะลอตัวของกำลังแรงงานและการเพิ่มผลิตภาพการผลิตของกำลังแรงงานเป็นไปอย่างล่าช้า ประกอบกับผลิตภาพการผลิตของปัจจัยการผลิตรวม (Total Factor Productivity : TFP) ที่ลดลงทำให้ความสามารถในการแข่งขันระหว่างประเทศในระยะหลังลดลงซึ่งสะท้อนมาที่ปริมาณการส่งออกรวมขยายตัวช้าลงจากร้อยละ 9.7 ต่อปีในช่วงแผนพัฒนา ฉบับที่ 9 (พ.ศ. 2545-2549) เป็นเฉลี่ยร้อยละ 1.1 ในช่วง 3 ปีของแผนพัฒนา ฉบับที่ 11 (พ.ศ. 2555-2557)

2.1.3 ผลิตภาพการผลิตของปัจจัยการผลิตรวม (TFP) ยังคงอยู่ในระดับต่ำทำให้ขาดพลังในการขับเคลื่อนการขยายตัวทางเศรษฐกิจให้หลุดพ้นจากการเป็นประเทศรายได้ปานกลาง ซึ่งต้องอาศัยการผลิตที่มีเทคโนโลยีและนวัตกรรมการผลิตที่เป็นของตนเองมากขึ้น แม้ว่า การขยายตัวของผลิตภาพการผลิตรวมในช่วงก่อนแผนพัฒนา ฉบับที่ 10 จะอยู่ในระดับที่น่าพอใจก็ตาม แต่มีแนวโน้มลดลงในระยะ 8 ปี ที่ผ่านมา และยังคงมีความล่าช้าเมื่อเทียบกับประเทศที่เริ่มพัฒนาประเทศในช่วงเวลาเดียวกันและสามารถยกระดับการพัฒนาประเทศเข้าสู่การเป็นประเทศรายได้สูงในช่วงก่อนหน้า ทั้งนี้การขยายตัวของ

ผลิตภาพการผลิตรวม ลดลงจากร้อยละ 3.32 ในช่วงแผนพัฒนาฯ ฉบับที่ 9 เป็นร้อยละ 2.05 ในช่วงครึ่งแรกของแผนพัฒนาฯ ฉบับที่ 11 ทำให้ประเทศไทยจำเป็นต้องให้ความสำคัญกับการพัฒนาเทคโนโลยีและนวัตกรรมการผลิตเพิ่ม การลงทุนเพื่อเพิ่มประสิทธิภาพของระบบเศรษฐกิจ และเพิ่มแรงขับเคลื่อนจากผลิตภาพการผลิตของปัจจัยแรงงาน

2.1.4 การลดลงของความแข็งแกร่งด้านเสถียรภาพทางเศรษฐกิจจะเป็นอุปสรรคต่อการแก้ไข ปัญหาเชิงโครงสร้าง การรองรับเงื่อนไขในระบบเศรษฐกิจโลก และการดำเนินนโยบายและการบริหารจัดการ เศรษฐกิจในอนาคต แม้ว่าเศรษฐกิจไทยจะประสบปัญหาเสถียรภาพทางเศรษฐกิจรุนแรงถึงสองครั้งในปี 2524 และ 2540 แต่การให้ความสำคัญกับการรักษาวินัยทางการเงินและการคลังทำให้เสถียรภาพของเศรษฐกิจไทยอยู่ในเกณฑ์ที่ แข็งแกร่ง โดยเฉพาะเมื่อเทียบกับประเทศที่มีระดับการพัฒนาในระดับใกล้เคียงกันอย่างไรก็ตาม เสถียรภาพทาง เศรษฐกิจซึ่งเป็นจุดแข็งของเศรษฐกิจไทยและเอื้ออำนวยต่อการขยายตัวทางเศรษฐกิจมาอย่างต่อเนื่องเริ่มมีสัญญาณที่จะ เป็นข้อจำกัดต่อการขยายตัวทางเศรษฐกิจในระยะยาวมากขึ้น โดยเฉพาะหนี้สาธารณะซึ่งเพิ่มขึ้นจากเฉลี่ยร้อยละ 37.9 ในช่วงแผนพัฒนาฯ ฉบับที่ 10 เป็นร้อยละ 42.2 ในช่วง 3 ปีแรกของแผนพัฒนาฯ ฉบับที่ 11 ซึ่งให้เห็นว่าแม้จะอยู่ภายใต้ กรอบวินัยทางการคลังแต่มีแนวโน้มเพิ่มขึ้นจากผลของการดำเนินมาตรการกระตุ้นเศรษฐกิจระยะสั้นในระยะที่ผ่านมา และจะเป็นข้อจำกัดต่อการใช้มาตรการทางการคลังในการกระตุ้นเศรษฐกิจและการพัฒนาศักยภาพการขยายตัวทาง เศรษฐกิจในระยะต่อไป

2.1.5 อันดับความสามารถในการแข่งขันโดยรวมยังปรับตัวดีขึ้นไม่มากนัก เนื่องจากต่างประเทศมี พลังการขับเคลื่อนมากกว่าไทย และประเทศไทยอยู่ในสถานการณ์การแข่งขันที่อยู่ตรงกลางระหว่างประเทศที่มีความ ได้เปรียบด้านต้นทุนแรงงานและการผลิต และประเทศที่มีความก้าวหน้าและความสามารถในการแข่งขันทางนวัตกรรม และความคิดสร้างสรรค์ โดยในปี พ.ศ. 2557 WEF (World Economic Forum) ได้จัดอันดับความสามารถในการแข่งขัน ของประเทศไทยเป็นอันดับที่ 31 จาก 144 ประเทศ และในปี พ.ศ. 2557 IMD (International Institute for Management Development) ได้จัดอันดับไว้ที่ 30 จาก 61 ประเทศชั้นนำ ในขณะที่ผลการวิจัยประเทศที่มีความ สะดวกในการเข้าไปประกอบธุรกิจประจำปี 2558 หรือ Ease of Doing Business 2015 ซึ่งดำเนินการโดยธนาคารโลก นั้นประเทศไทยได้รับการจัดให้อยู่ในอันดับที่ 26 จาก 189 ประเทศทั่วโลก

2.1.6 สถานการณ์การพัฒนาวิทยาศาสตร์ เทคโนโลยี วิจัย และนวัตกรรมของประเทศได้รับการ ยกกระตือรือร้นขึ้นจากการฉีกกักขังของหน่วยงานด้านวิทยาศาสตร์ เทคโนโลยี วิจัย และนวัตกรรม และเชื่อมโยงให้เกิด ความมั่นใจของภาคธุรกิจเอกชน แต่ยังคงอยู่ในระดับต่ำเมื่อเปรียบเทียบกับกลุ่มประเทศที่มีรายได้สูง โดยในปี 2557 อันดับความพร้อมด้านโครงสร้างพื้นฐานทางวิทยาศาสตร์อยู่ที่ 47 และด้านเทคโนโลยีที่ 44 จาก 61 ประเทศที่จัดอันดับ โดย IMD ลดลงเมื่อเทียบกับอันดับที่ 37 และ 43 ตามลำดับในปี 2551 และตลอดช่วงระยะเวลา 14 ปีที่ผ่านมา (2543-2556) ค่าเฉลี่ยการลงทุนด้านการวิจัยและพัฒนาต่อ GDP ยังคงอยู่ในระดับร้อยละ 0.17 ต่อ GDP โดยในปี 2556 (ข้อมูล ล่าสุด) ประเทศไทยมีการลงทุนด้านการวิจัยและพัฒนาเพิ่มขึ้นเป็นร้อยละ 0.48 ต่อ GDP โดยเป็นการลงทุนวิจัยและ พัฒนาจากภาครัฐประมาณร้อยละ 53 และจากภาคเอกชนประมาณร้อยละ 47 ขณะที่ประเทศที่พัฒนาแล้ว เช่น เกาหลีใต้ ญี่ปุ่น สหรัฐอเมริกา ออสเตรเลีย มีค่าใช้จ่ายเพื่อการวิจัยและพัฒนาอยู่ที่ร้อยละ 4.03, 3.35, 2.79, และ 2.27 ต่อ GDP ในปี 2555 ตามลำดับ

ขณะเดียวกันบุคลากรด้านการวิจัยและพัฒนาของประเทศยังมีจำนวนไม่เพียงพอต่อการส่งเสริมการ พัฒนาวิทยาศาสตร์ เทคโนโลยี วิจัย และนวัตกรรมในระดับก้าวหน้า โดยในปี 2556 บุคลากรด้านการวิจัยและพัฒนา

จำนวน 11 คนต่อประชากร 10,000 คน ซึ่งเมื่อเปรียบเทียบกับประเทศพัฒนาแล้ว ส่วนใหญ่จะอยู่ที่ระดับ 20-30 คนต่อประชากร 10,000 คน

2.1.7 สถานการณ์ด้านโครงสร้างพื้นฐานยังคงมีปัญหาในหลายๆ ด้าน ประกอบด้วยรูปแบบการขนส่งยังไม่สามารถปรับเปลี่ยนจากทางถนนเป็นทางน้ำและทางรางได้ตามเป้าหมายและยังขาดการพัฒนาคุณภาพการให้บริการ การบริหารจัดการกิจการประปายังขาดเอกภาพ การให้บริการน้ำประปายังกระจุกในเขตนครหลวงและเขตเมืองหลักในภูมิภาค และมีแหล่งน้ำดิบไม่เพียงพอ การให้บริการ ICT ยังไม่ทั่วถึงกระจุกตัวอยู่ในเมือง และมีราคาค่อนข้างสูง ประสิทธิภาพการใช้พลังงานของประเทศไทยมีแนวโน้มลดลงเล็กน้อยและยังคงเผชิญกับความเสียด้านความมั่นคงทั้งในระยะสั้นและระยะยาว นอกจากนี้ การส่งเสริมการวิจัยและพัฒนาเทคโนโลยีและการพัฒนานวัตกรรมด้านพลังงานและ ICT อยู่ในระดับต่ำและมีข้อจำกัด ยังไม่สามารถ

พัฒนาต่อยอดในเชิงพาณิชย์ได้อย่างเป็นรูปธรรมนอกจากนี้ ด้านบุคลากรและการบริหารจัดการ รวมทั้งกฎหมายที่เกี่ยวข้องกับการบริหารจัดการด้านโครงสร้างพื้นฐานยังขาดประสิทธิภาพ โดยเฉพาะการคุ้มครองทรัพย์สินทางปัญญา การทำธุรกรรมอิเล็กทรอนิกส์ การรักษาความปลอดภัย และข้อจำกัดต่อการทำธุรกิจใหม่และการประกอบกิจการในต่างประเทศ ตลอดจนบุคลากรด้านโลจิสติกส์ยังขาดความรู้และทักษะเฉพาะด้านที่ตรงต่อความต้องการของอุตสาหกรรม เช่น ความรู้ด้านภาษา ความรู้ด้านเทคโนโลยี และความรู้ในการดำเนินธุรกิจต่างประเทศ เป็นต้น

## 2.2 ด้านสังคม

2.2.1 โครงสร้างประชากรเปลี่ยนแปลงเข้าสู่การเป็นสังคมสูงวัย แต่ยังคงมีปัญหาทั้งในเชิงปริมาณและคุณภาพของประชากรในทุกช่วงวัย เนื่องจากปัจจัยหลักๆ ได้แก่

(1) ประชากรวัยเด็กของไทยมีจำนวนลดลงอย่างรวดเร็ว มีพัฒนาการไม่สมวัยและการตั้งครรภ์ในกลุ่มวัยรุ่นที่มีแนวโน้มเพิ่มขึ้น อัตราการเจริญพันธุ์รวมลดลงจาก 6.3 คน ในช่วงปี 2507-2508 เป็น 1.62 คน ในช่วงปี 2548-25558 และคาดว่าในปี 2583 จะลดลงเหลือเพียง 1.3 คน

(2) กำลังแรงงานมีแนวโน้มลดลง และแรงงานกว่าร้อยละ 30 เป็นประชากรกลุ่มเจนเนอเรชัน Y (Gen Y)\* ขณะที่ผลิตภาพแรงงานยังเพิ่มขึ้นช้า ซึ่งจะเป็ข้อจำกัดต่อการพัฒนาในระยะต่อไป กำลังแรงงานของไทยมีจำนวน 38.9 ล้านคนในช่วงปี 2555-2557 และเริ่มลดลงร้อยละ 0.1 ในปี 2556 และร้อยละ 0.2 ในปี 2557 ขณะที่ผลิตภาพแรงงานเฉลี่ยเพิ่มขึ้นร้อยละ 2.2 ต่อปีในช่วง 10 ปีที่ผ่านมา (ปี 2548-2557) แต่ยังคงต่ำกว่าประเทศเพื่อนบ้าน เช่น มาเลเซีย 1 เท่าตัว และสิงคโปร์ 5 เท่าตัว และกำลังแรงงานกว่าร้อยละ 65.1 มีการศึกษาระดับมัธยมต้นและต่ำกว่า นอกจากนี้ กำลังแรงงานกลุ่มเจนเนอเรชันวาย ซึ่งมีจำนวนร้อยละ 27 ของประชากรในปี 2553 มีลักษณะความเป็นปัจเจกสูง ไม่ให้ความสำคัญกับการมีครอบครัว ส่งผลต่อรูปแบบการประกอบอาชีพและอัตราการเจริญพันธุ์รวมของประเทศในอนาคต

(3) กลุ่มผู้สูงอายุวัยกลางและวัยปลายมีแนวโน้มเพิ่มสูงขึ้น สะท้อนถึงภาระค่าใช้จ่ายด้านสุขภาพที่เพิ่มมากขึ้น ขณะที่ผู้สูงอายุจำนวนมากยังมีรายได้ไม่เพียงพอในการยังชีพ ผู้สูงอายุมีแนวโน้มเพิ่มขึ้นจาก 10.3 ล้านคน (ร้อยละ 16.2) ในปี 2558 เป็น 20.5 ล้านคน (ร้อยละ 32.1) ในปี 2583 การเพิ่มขึ้นของผู้สูงอายุวัยกลางและวัยปลายจะส่งผลต่อภาระค่าใช้จ่ายในการดูแลที่เพิ่มสูงขึ้น แม้ผู้สูงอายุมีส่วนร่วมในกำลังแรงงานเพิ่มขึ้น แต่มีรายได้

ไม่เพียงพอกับค่าใช้จ่าย เนื่องจากมีการออมน้อย และแหล่งรายได้หลักร้อยละ 78.5 ของรายได้ทั้งหมดมาจากการเกื้อหนุนของบุตร

2.2.2 ครัวเรือนไทยโดยเฉลี่ยมีขนาดลดลงและรูปแบบของครอบครัวเปลี่ยนแปลงมีหลากหลายรูปแบบมากขึ้น อัตราการเจริญพันธุ์ที่ลดลงส่งผลให้ขนาดครัวเรือนโดยเฉลี่ยลดลงจาก 3.6 คน ในปี 2543 เหลือ 3 คน ในปี 2556 โดยครัวเรือนเดี่ยว ครัวเรือน 1 รุ่น และครัวเรือนแห่วงกลางมีการขยายตัวมากที่สุดในช่วงปี 2543-2556 ส่งผลให้ความสัมพันธ์ทางสังคมและครอบครัวเปลี่ยนแปลงไปทำให้ครอบครัวเสี่ยงต่อการล่มสลาย

2.2.3 คนไทยยังมีปัญหาเชิงคุณภาพทั้งด้านสุขภาพ การเรียนรู้ และคุณธรรมจริยธรรม โดยคนไทยมีอายุคาดเฉลี่ยสูงขึ้น อายุคาดเฉลี่ยเมื่อแรกเกิดของคนไทย ปี 2557 เพศชาย 71.3 ปี เพศหญิง 78.2 ปี แต่เสียชีวิตก่อนวัยอันควรจากโรคและการบาดเจ็บ เนื่องจากโรคไม่ติดต่อและอุบัติเหตุ อย่างไรก็ตาม คนไทยได้รับโอกาสทางการศึกษาสูงขึ้น จำนวนปีการศึกษาเฉลี่ยของประชากรวัยแรงงานอายุ 15.59 ปี เพิ่มขึ้นอย่างต่อเนื่อง โดยช่วงปี 2551-2556 มีการศึกษาเฉลี่ย 8.9 ปี ขณะที่คุณภาพการศึกษาอยู่ในระดับต่ำ สะท้อนได้จากคะแนนผลสัมฤทธิ์ทางการเรียนของนักเรียนชั้นพื้นฐาน (O-NET) ในปี 2556 มีค่าเฉลี่ยต่ำกว่าร้อยละ 50 นอกจากนี้ คนไทยส่วนใหญ่มีปัญหาด้านคุณธรรมจริยธรรม โดยผลการวิจัยและการสำรวจต่างๆ พบว่าปัญหาสำคัญที่สุด คือ ความซื่อสัตย์สุจริต และการทุจริตคอร์รัปชัน โดยเห็นว่าต้องส่งเสริมคุณธรรมจริยธรรมในสังคมไทยเร่งด่วน

2.2.4 สถานการณ์ความยากจนมีแนวโน้มลดลง แต่ยังคงมีความเหลื่อมล้ำของการกระจายรายได้ สัดส่วนคนจนลดลงอย่างต่อเนื่องจากร้อยละ 42 ในปี 2543 เหลือร้อยละ 10.9 ในปี 2556 แต่ความยากจนยังกระจุกตัวหนาแน่นในภาคตะวันออกเฉียงเหนือและภาคเหนือ ขณะที่ความเหลื่อมล้ำด้านรายได้มีแนวโน้มดีขึ้นเล็กน้อย ค่าสัมประสิทธิ์ความไม่เสมอภาค (Gini Coefficient) ด้านรายได้ลดลงจาก 0.484 ในปี 2554 เหลือ 0.465 ในปี 2556 อย่างไรก็ตาม ความแตกต่างของรายได้ระหว่างกลุ่มคนรวยที่สุดกับกลุ่มคนจนที่สุดแตกต่างกันถึง 34.9 เท่า ในปี 2556 โดยกลุ่มคนรวยที่สุดร้อยละ 10 ถือครองรายได้สูงถึงร้อยละ 36.8 ของรายได้ทั้งหมด ขณะที่กลุ่มคนจนที่สุดร้อยละ 10 ถือครองรายได้เพียงร้อยละ 1.1 สาเหตุพื้นฐานที่สำคัญจากโครงสร้างเศรษฐกิจที่ไม่สมดุล ส่งผลให้การกระจายประโยชน์ของการพัฒนาไปยังกลุ่มคนต่างๆ ในสังคมไม่ทั่วถึง\* ประชากรที่เกิดช่วงปี 2555-2546

### 2.2.5 ความเหลื่อมล้ำระหว่างกลุ่มคนยังคงเป็นปัญหาสำคัญของสังคมไทย อันเนื่องมาจาก

(1) ความเหลื่อมล้ำด้านสินทรัพย์ทั้งด้านการเงินและการถือครองที่ดินยังคงกระจุกตัวอยู่ในกลุ่มคนเพียงส่วนน้อย โดยเฉพาะอย่างยิ่งการถือครองที่ดินโดยกลุ่มผู้ถือครองที่ดินร้อยละ 20 มีการถือครองที่ดินมากที่สุด มีสัดส่วนการถือครองที่ดินสูงกว่ากลุ่มผู้ถือครองที่ดินร้อยละ 20 ที่มีการถือครองที่ดินน้อยที่สุด 325.7 เท่า เนื่องจากปัญหากรรมสิทธิ์ที่ดิน และการขาดประสิทธิภาพในการบริหารจัดการที่ดินว่างเปล่าของภาครัฐ

(2) เด็กยากจนยังเข้าไม่ถึงการศึกษาขั้นพื้นฐาน ขณะที่โอกาสในการเข้าถึงการศึกษาในระดับปริญญาตรียังมีความแตกต่างกันตามฐานะของกลุ่มประชากร ระหว่างเขตเมือง-ชนบทและระหว่างภูมิภาค มีปัจจัยหลักมาจากปัญหาเรื่องค่าครองชีพและการเดินทางไปศึกษา โดยกลุ่มประชากรร้อยละ 10 ที่มีฐานะความเป็นอยู่ดีที่สุด มีโอกาสเข้าถึงการศึกษาระดับปริญญาตรีมากกว่ากลุ่มประชากรร้อยละ 10 ที่มีฐานะความเป็นอยู่ด้อยที่สุด ประมาณ 19.1 เท่า นักศึกษาในเขตเมืองมีโอกาสสูงกว่านักศึกษาในเขตชนบทประมาณ 2.2 เท่า

(3) คุณภาพการให้บริการสาธารณสุขยังคงมีความเหลื่อมล้ำกันระหว่างภูมิภาค โดยเฉพาะการกระจายทรัพยากรทางการแพทย์และสาธารณสุข อาทิ จากการสำรวจทรัพยากรสาธารณสุขในปี 2556 พบว่า อัตราส่วนแพทย์ต่อประชากรระหว่างกรุงเทพฯ และภาคตะวันออกเฉียงเหนือต่างกันถึง 3.6 เท่า

(4) ความเหลื่อมล้ำการเข้าถึงการคุ้มครองทางสังคมของแรงงาน แรงงานอิสระเข้าถึงการคุ้มครองมากขึ้น จากการเข้าถึงการประกันคนตามมาตรา 50 ที่เพิ่มขึ้นจาก 1.29 ล้านคน ในปี 2555 เป็น 2.471 ล้านคน ในปี 2557 ทำให้แรงงานในระบบมีสัดส่วนเพิ่มขึ้นเป็นร้อยละ 42.4 ในปี 2557 อย่างไรก็ตาม แรงงานในระบบได้รับค่าจ้างเฉลี่ยสูงกว่าแรงงานนอกระบบประมาณ 2.1 เท่า ในปี 2556

(5) ความเหลื่อมล้ำด้านกระบวนการยุติธรรม เนื่องจากประชาชนไม่เข้าใจกฎหมาย เข้าไม่ถึงกระบวนการยุติธรรม และหน่วยงานในกระบวนการยุติธรรมขาดการบูรณาการในการทำงาน นอกจากนี้ ผู้มีรายได้น้อยมักไม่ได้รับความเป็นธรรม ไม่สามารถต่อสู้คดีจากการที่ไม่สามารถรับภาระค่าใช้จ่ายในกระบวนการยุติธรรมและต้องใช้ระยะเวลายาวนาน

**2.2.6 คนไทยมีความมั่นคงทางสังคมมากขึ้น** จากการที่คนไทยกว่าร้อยละ 99.9 ได้รับความคุ้มครองทางด้านสุขภาพ โดยอยู่ภายใต้ระบบประกันสุขภาพถ้วนหน้าร้อยละ 73.8 ระบบประกันสังคมร้อยละ 16.7 และระบบสวัสดิการรักษายาบาลข้าราชการ/รัฐวิสาหกิจร้อยละ 7.1 ขณะที่ กลุ่มผู้ด้อยโอกาสมีหลักประกันทางรายได้มั่นคงขึ้น และมีความครอบคลุมมากขึ้น โดยในปี 2558 ผู้สูงอายุได้รับการสงเคราะห์เบี้ยยังชีพเพิ่มขึ้นเป็นแบบขั้นบันไดตามช่วงอายุ 8.3 ล้านคน จากผู้สูงอายุทั้งประเทศ 10.4 ล้านคน ส่วนผู้พิการได้รับเบี้ยยังชีพเพิ่มขึ้นเป็น 800 บาท ครอบคลุมผู้พิการร้อยละ 89.5 และรัฐให้เงินอุดหนุนแก่เด็กด้อยโอกาสที่อยู่ในครอบครัวยากจนที่ได้รับการเลี้ยงดูที่มีคุณภาพภายใต้โครงการอุดหนุนเพื่อการเลี้ยงดูเด็กแรกเกิดอย่างไรก็ตาม สวัสดิการด้านที่อยู่อาศัยยังไม่ครอบคลุมกลุ่มผู้มีรายได้น้อยและผู้ยากไร้ แม้ว่ารัฐจัดสวัสดิการด้านที่อยู่อาศัยภายใต้โครงการต่างๆ แต่ปัจจุบันกลุ่มผู้มีรายได้น้อยและรายได้ปานกลางยังไม่มีการมีสิทธิ์ในที่อยู่อาศัยถึง 4.544,926 ครอบครัว อย่างไรก็ตาม รัฐเริ่มให้ความสำคัญกับการพัฒนาที่อยู่อาศัยแก่ผู้สูงอายุโดยเฉพาะผู้ที่มีรายได้น้อยและผู้ยากไร้

**2.2.7 วัฒนธรรมอันดีงามของไทยเริ่มเสื่อมถอยและสังคมไทยมีแนวโน้มเป็นสังคมพหุวัฒนธรรมมากขึ้น** อาทิ การให้คุณค่ากับความสนุกสนาน และความสะดักสะบวย ละเลยเรื่องวินัย มีความเห็นแก่ตัว ไม่รู้จักเสียสละ ไม่เอื้อเฟื้อเผื่อแผ่ และขาดความรับผิดชอบ นอกจากนี้ยังมีแนวโน้มการเป็นสังคมพหุวัฒนธรรม โดยเฉพาะการเข้ามาของแรงงานต่างชาติที่ก่อให้เกิดการนำเอาวัฒนธรรมต้นทางผสมผสานกับวัฒนธรรมท้องถิ่น

**2.2.8 ความเข้มแข็งของชุมชนมีแนวโน้มที่ดีขึ้น** ชุมชนสามารถแก้ปัญหาและสนองตอบความต้องการของชุมชนด้วยตนเองได้ดีขึ้น โดยมีกระบวนการจัดทำแผนชุมชนที่ครอบคลุมทุกพื้นที่ และบูรณาการเป็นแผนตำบลเพื่อเชื่อมโยงกับแผนขององค์กรปกครองส่วนท้องถิ่น แผนพัฒนาอำเภอ และแผนพัฒนาจังหวัดเพื่อให้ได้รับการสนับสนุนทั้งในด้านองค์ความรู้และงบประมาณในกิจกรรมที่เกินความสามารถของชุมชน มีการรวมกลุ่มทำกิจกรรมทั้งด้านเศรษฐกิจ สังคม สิ่งแวดล้อมและเชื่อมโยงเป็นเครือข่ายเพิ่มขึ้นจาก 142,632 แห่งในปี 2555 เป็น 152,377 แห่ง ในปี 2556 ส่วนใหญ่เป็นกลุ่มธุรกิจชุมชนและอาชีพ ร้อยละ 32.51 ขององค์กรทั้งหมด และองค์กรการเงิน ร้อยละ 26.77

**2.2.9 ความไม่ยอมรับในความคิดเห็นที่แตกต่างกันส่งผลให้เกิดความขัดแย้งในสังคม** ในช่วงระยะเวลากว่า 10 ปีที่ผ่านมา ความขัดแย้งในเชิงความคิดเห็นทางการเมืองของกลุ่มต่างๆ ที่มีความรุนแรงมากขึ้น นำไปสู่ความสูญเสียต่อชีวิต ทรัพย์สิน และส่งผลกระทบต่อสภาพจิตใจของประชาชนทั้งทางตรงและทางอ้อม

## 2.3 ด้านทรัพยากรธรรมชาติและสิ่งแวดล้อม

2.3.1 ทรัพยากรธรรมชาติส่วนใหญ่ถูกนำไปใช้ในการพัฒนาจำนวนมาก ก่อให้เกิดความเสื่อมโทรมอย่างต่อเนื่องและเกิดปัญหาความขัดแย้งในการใช้ประโยชน์ทรัพยากรธรรมชาติมากขึ้น

(1) พื้นที่ป่าไม้ลดลง เนื่องจากจำนวนประชากรที่เพิ่มมากขึ้น ทำให้ความต้องการใช้ที่ดินเพื่อการผลิตทางการเกษตร การอยู่อาศัย และการพัฒนาโครงสร้างพื้นฐานเพิ่มมากขึ้นตามไปด้วย พื้นที่ป่าไม้จึงถูกบุกรุกทำลายมากขึ้น โดยพื้นที่ป่าไม้ลดลงจาก 171.02 ล้านไร่ หรือร้อยละ 53.33 ของพื้นที่ทั้งหมดของประเทศในปี 2504 เป็น 102 ล้านไร่ หรือคิดเป็นร้อยละ 31.6 ในปี 2556

(2) ทรัพยากรดินเสื่อมโทรม ทำให้ความหลากหลายทางชีวภาพถูกคุกคามทรัพยากรดินและที่ดินมีปัญหาความเสื่อมโทรมของดินจากการใช้ประโยชน์ที่ไม่ถูกต้องตามหลักวิชาการ ดินเกษตรกรรมเสื่อมคุณภาพ การชะล้างพังทลายของดิน นอกจากนี้ ยังมีปัญหาพื้นที่สูงชันหรือพื้นที่ภูเขา ซึ่งมีข้อจำกัดในการนำไปใช้ประโยชน์ การใช้ทรัพยากรที่ดินของประเทศยังไม่มีประสิทธิภาพและขาดการบูรณาการของหน่วยงานที่เกี่ยวข้อง การบริหารจัดการที่ดินมีปัญหาความไม่เป็นธรรมและการกระจายสิทธิการถือครองที่ดิน ความหลากหลายทางชีวภาพกำลังตกอยู่ภายใต้ภาวะถูกคุกคาม โดยมีสาเหตุมาจากการสูญเสียระบบนิเวศป่าไม้อย่างต่อเนื่องเป็นเวลานาน

(3) ป่าชายเลนและระบบนิเวศชายฝั่งถูกทำลาย และมีการเปลี่ยนแปลงสภาพไปใช้ประโยชน์อื่นๆ จำนวนมาก เช่น การเพาะเลี้ยงชายฝั่ง โดยเฉพาะการทำนากุ้ง การขยายตัวของเมืองและอุตสาหกรรม ทำให้พื้นที่ป่าชายเลนลดลงจากปี 2504 ที่มีพื้นที่ป่าชายเลนกว่า 2.3 ล้านไร่ เหลือเพียง 1.5 ล้านไร่ ในปี 2552 คิดเป็นการลดลงร้อยละ 34.8 ทำให้รัฐเริ่มมีนโยบายปกป้องป่าชายเลนอย่างจริงจัง โดยไม่อนุญาตการต่อสัมปทานบัตรทั้งหมดตั้งแต่ปี 2534 และห้ามการใช้ประโยชน์อื่นๆ อย่างไรก็ตาม ในระหว่างปี 2549-2554 พบว่า ป่าชายเลนมีสภาพดีขึ้น ในปี 2554 ผลผลิตประมงทะเลมีปริมาณเพียง 1.61 ล้านตัน ลดลงจากปี 2549 ที่มีปริมาณ 2.42 ล้านตัน ในขณะที่พื้นที่เพาะเลี้ยงสัตว์น้ำชายฝั่งของประเทศไทยยังคงขยายตัวอย่างต่อเนื่องจากปริมาณความต้องการสัตว์น้ำที่เพิ่มมากขึ้น

(4) การผลิตพลังงานในประเทศไม่เพียงพอกับความต้องการ แต่ประสิทธิภาพการใช้พลังงานดีขึ้น ความต้องการใช้พลังงานของประเทศเพิ่มขึ้นตลอด 30 ปีที่ผ่านมาแต่การผลิตพลังงานเชิงพาณิชย์เพื่อการบริโภคภายในประเทศไม่เพียงพอกับความต้องการ ทำให้ต้องนำเข้าจากต่างประเทศเพิ่มขึ้นโดยในปี 2555 ต้องนำเข้าเพิ่มขึ้นร้อยละ 6 อยู่ที่ระดับ 1.08 ล้านบาร์เรลเทียบเท่าน้ำมันดิบต่อวัน คิดเป็นร้อยละ 54 ของความต้องการใช้ในปี 2555 และคิดเป็นร้อยละ 12.5 ของ GDP โดยน้ำมันดิบมีการนำเข้าสูงที่สุดคิดเป็นร้อยละ 76 ของการนำเข้าพลังงานทั้งหมด ขณะที่การใช้พลังงานเชิงพาณิชย์ขึ้นต้นในปี 2555 เพิ่มขึ้นร้อยละ 6.8 อยู่ที่ระดับ 1.981 พันบาร์เรลเทียบเท่าน้ำมันดิบต่อวัน ทั้งนี้ ประสิทธิภาพการใช้พลังงานของประเทศไทยมีแนวโน้มดีขึ้น โดยมีอัตราการเพิ่มขึ้นของการใช้พลังงานต่ำกว่าอัตราขยายตัวของ GDP โดยในปี 2555 การเพิ่มขึ้นของ GDP ร้อยละ 1 ขณะที่มีการใช้พลังงานเพิ่มขึ้นเพียงร้อยละ 0.6

(5) ทรัพยากรน้ำยังมีส่วนที่ไม่สามารถจัดสรรได้ตามความต้องการ ประเทศไทยประกอบด้วย 25 ลุ่มน้ำหลัก น้ำท่าตามธรรมชาติมีปริมาณรวม 285,227 ล้านลูกบาศก์เมตร ขณะที่การพัฒนาแหล่งเก็บกักน้ำในประเทศมีความจุคิดเป็นร้อยละ 28 ของปริมาณน้ำท่าธรรมชาติ มีอ่างน้ำบาดาลทั้งหมด 27 อ่างน้ำบาดาล มีปริมาณการกักเก็บในชั้นน้ำบาดาลรวมประมาณ 1.13 ล้านล้านลูกบาศก์เมตร มีศักยภาพที่จะพัฒนาขึ้นมาใช้ได้ โดยไม่กระทบต่อปริมาณน้ำบาดาลที่มีอยู่ได้รวมปีละ 68,200 ล้านลูกบาศก์เมตรอย่างไรก็ตาม การพัฒนาน้ำบาดาลขึ้นมาใช้ มี

ข้อจำกัดในเรื่องของความคุ้มค่าใช้จ่ายง่ายในการสูบน้ำ และการดำเนินการสำรวจสูง ขณะที่ภาพรวมความต้องการใช้น้ำในประเทศ ในปี 2557 มีจำนวนประมาณ 151,750 ล้านลูกบาศก์เมตร โดยที่ศักยภาพของการเข้าถึงแหล่งน้ำของภาคส่วนต่างๆ มีจำนวน 102,140 ล้านลูกบาศก์เมตร และยังไม่สามารถจัดสรรน้ำตามความต้องการได้อีกประมาณ 49,610 ล้านลูกบาศก์เมตร

### 2.3.2 ปัญหาสิ่งแวดล้อมเพิ่มสูงขึ้นตามการขยายตัวของเศรษฐกิจและชุมชนเมือง

(1) ปัญหาขยะมูลฝอยยังไม่ได้มีการแก้ไขอย่างมีประสิทธิภาพ แนวโน้มอัตราการเกิดขยะมูลฝอยเฉลี่ยต่อคนต่อวันเพิ่มสูงขึ้นจาก 1.04 กิโลกรัม/คน/วัน ในปี 2553 เป็น 1.11 กิโลกรัม/คน/วัน ในปี 2557 สถานที่กำจัดขยะแบบถูกต้องตามหลักวิชาการมีเพียงร้อยละ 19 และมีการนำมูลฝอยกลับไปใช้ประโยชน์เพียงร้อยละ 18 ทำให้มีปริมาณขยะสะสมตกค้างเพิ่มสูงขึ้นถึง 19.9 ล้านตัน ในปี 2556 ของเสียอันตราย ในปี 2557 มีประมาณ 2.69 ล้านตัน โดยขยะอิเล็กทรอนิกส์มีแนวโน้มเพิ่มขึ้นร้อยละ 10 ต่อปี เนื่องจากความก้าวหน้าทางเทคโนโลยีที่มีการปรับเปลี่ยนอย่างรวดเร็ว ส่งผลให้ในอนาคตอาจต้องประสบปัญหาการกำจัดซากของเสียเหล่านี้ หากภาครัฐไม่มีมาตรการหรือมีกฎหมายควบคุมการรีไซเคิลขยะอย่างครบวงจร ขณะที่การจัดการของเสียอันตรายจากภาคอุตสาหกรรมสามารถจัดการได้ประมาณร้อยละ 70 โดยภาคอุตสาหกรรมมีการนำของเสียอันตรายกลับมาใช้ประโยชน์ใหม่มากขึ้น แต่ยังพบการลักลอบทิ้งกากอุตสาหกรรมในหลายพื้นที่อย่างต่อเนื่อง เนื่องจากต้นทุนในการกำจัดสูง

(2) มลพิษทางอากาศยังเกินมาตรฐานหลายแห่ง แต่มีแนวโน้มดีขึ้น ในปี 2557 พบสารมลพิษทางอากาศเกินค่ามาตรฐานในหลายพื้นที่ของประเทศ และที่เป็นปัญหาสำคัญได้แก่ฝุ่นละออง ก๊าซโอโซน และสารอินทรีย์ระเหยง่าย (VOCs) โดยมีพื้นที่วิกฤติในเขตพื้นที่มาบตาพุด จังหวัดระยอง ที่ยังคงประสบปัญหาสารอินทรีย์ระเหยง่าย ในขณะที่พื้นที่อื่น เช่น กรุงเทพฯ ปทุมธานี เชียงใหม่ ขอนแก่น พบสารเบนซินเกินค่ามาตรฐาน แต่ส่วนใหญ่มีปริมาณลดลงจากปีที่ผ่านมา ซึ่งได้รับผลดีจากการปรับปรุงมาตรฐานน้ำมันเชื้อเพลิงเมื่อต้นปี 2557 ทั้งนี้ ในพื้นที่กรุงเทพมหานคร การที่ปัญหาฝุ่นละอองและเบนซินมีปริมาณลดลง ส่วนหนึ่งเป็นผลจากการปรับปรุงมาตรฐานน้ำมันเชื้อเพลิงจาก EURO 3 เป็น EURO 4 ตั้งแต่ปี 2555 และการปรับปรุงระบบขนส่งสาธารณะและทางจักรยาน การเข้มงวดกับการตรวจจับรถควันดำ อย่างไรก็ตาม ปัญหามลพิษทางอากาศในพื้นที่มาจากสาเหตุหลักคือปริมาณรถยนต์จำนวนมากสำหรับมลพิษจากหมอกควัน ในพื้นที่ภาคเหนือตอนบน พบว่าสถานการณ์ดีขึ้นเป็นลำดับ โดยความร่วมมือและการทำงานระหว่างภาครัฐ องค์กรปกครองส่วนท้องถิ่น (อปท.) และประชาชนดีขึ้น

(3) คุณภาพน้ำที่อยู่ในเกณฑ์ดีมีแนวโน้มลดลง สถานการณ์คุณภาพน้ำในช่วง 10 ปีที่ผ่านมา (พ.ศ. 2548-2557) มีแนวโน้มเสื่อมโทรมลง โดยแหล่งน้ำที่อยู่ในเกณฑ์ดีมีแนวโน้มลดลงส่วนแหล่งน้ำที่อยู่ในเกณฑ์พอใช้และเสื่อมโทรมมีแนวโน้มเพิ่มขึ้น สาเหตุสำคัญมาจากการชะหน้าดินที่มีปยุตค้ำจากการเกษตรและการปศุสัตว์ และการระบายน้ำเสียจากชุมชน ระบบบำบัดน้ำเสียรวมของชุมชน มีจำนวนไม่เพียงพอต่อการบำบัดน้ำเสียที่เพิ่มขึ้นตามการขยายตัวและการเจริญเติบโตของชุมชน โดยปัจจุบัน มีปริมาณน้ำเสียจากชุมชน 10.3 ล้านลูกบาศก์เมตรต่อวัน ขณะที่ระบบบำบัดน้ำเสียรองรับน้ำเสียที่เกิดขึ้นได้เพียงร้อยละ 31

(4) ประเทศไทยปล่อยก๊าซเรือนกระจกเพิ่มขึ้น แต่อัตราการเติบโตลดลงปริมาณการปล่อยก๊าซเรือนกระจกจากสาขาพลังงานมีแนวโน้มเพิ่มขึ้นอย่างต่อเนื่อง ตามปริมาณความต้องการใช้พลังงานที่เพิ่มขึ้นตามการขยายตัวของเศรษฐกิจของประเทศ จากรายงานแห่งชาติฉบับที่ 2 การจัดทำบัญชีก๊าซเรือนกระจกของประเทศไทย ระบุว่าประเทศไทยมีการปล่อยก๊าซเรือนกระจก ในปี 2533 ประมาณ 229.08 ล้านตันคาร์บอนไดออกไซด์เทียบเท่า และเพิ่ม

เป็น 265.9 ล้านตันคาร์บอนไดออกไซด์เทียบเท่า ในปี 2547 โดยปริมาณการปล่อยก๊าซเรือนกระจกมีแนวโน้มเพิ่มขึ้น ร้อยละ 3.3 ต่อปี อย่างไรก็ตาม อัตราการเติบโตลดลงในช่วง 5 ปีที่ผ่านมา ทั้งนี้เนื่องมาจากมาตรการการลดก๊าซเรือนกระจกต่างๆ ที่มีการดำเนินงานเพิ่มมากขึ้นในประเทศ ประกอบกับการกักเก็บก๊าซเรือนกระจกในภาคป่าไม้และการใช้ประโยชน์ที่ดินมีแนวโน้มเพิ่มมากขึ้นร้อยละ 1.1 จึงส่งผลให้ภาคดังกล่าวเป็นภาคที่มีความสำคัญมากในการเพิ่มการดูดกลับและช่วยลดปริมาณการปล่อยก๊าซเรือนกระจกโดยรวมของประเทศ

**2.3.3 ภัยพิบัติทางธรรมชาติโดยเฉพาะอย่างยิ่งอุทกภัยเกิดขึ้นบ่อยครั้งและมีความรุนแรงมากขึ้น** ส่งผลกระทบต่อภาคการผลิตและวิถีการดำรงชีวิตของคนไทย ทั้งอุทกภัย ภัยแล้ง ภัย วาตภัย และดินถล่ม สร้างความเสียหายนับเป็นมูลค่ากว่าหมื่นล้านบาท อันเป็นผลกระทบมาจากการเปลี่ยนแปลงสภาพภูมิอากาศ ภัยพิบัติทางธรรมชาติ โดยเฉพาะอย่างยิ่งอุทกภัยมีแนวโน้มและความถี่มากขึ้น ซึ่งจะส่งผลกระทบต่อภาคการผลิตและวิถีการดำรงชีวิตของคนไทยเป็นประจำทุกปีในมิติของจำนวนประชากรเสี่ยงภัยจะพบว่าภัยแล้งเป็นภัยธรรมชาติที่ส่งผลกระทบต่อประชากรเป็นจำนวนมากกว่าภัยประเภทอื่นๆ ในขณะที่น้ำท่วมเป็นภัยธรรมชาติที่ส่งผลกระทบต่อประเทศไทยถูกจัดอยู่ในลำดับประเทศที่มีความเสี่ยงต่ำๆ ของโลก

## 2.4 ด้านการบริหารจัดการและการปรับปรุงประสิทธิภาพกลไกการพัฒนา

### 2.4.1 ด้านธรรมาภิบาล

(1) ประเทศไทยจะต้องให้ความสำคัญกับเรื่องธรรมาภิบาลอย่างเร่งด่วนจากการประเมินผ่านดัชนีความอยู่เย็นเป็นสุขร่วมกันในสังคมไทย ซึ่งว่า สังคมไทยในภาพรวมมีความอยู่เย็นเป็นสุขร่วมกันอยู่ในระดับปานกลางในปี 2556 แต่ต้องประกอบด้านสังคมประชาธิปไตยที่มีธรรมาภิบาลอยู่ในระดับที่ต้องเร่งแก้ไข สถานการณ์ดังกล่าวถือเป็นความจำเป็นของประเทศไทยที่จะต้องให้ความสำคัญกับเรื่องธรรมาภิบาลอย่างเร่งด่วน เนื่องจากสถานการณ์วิกฤตคุณธรรม จริยธรรมและธรรมาภิบาลของสังคมไทยหลักธรรมาภิบาล ตามระเบียบสำนักนายกรัฐมนตรีว่าด้วยการสร้างระบบบริหารกิจการบ้านเมืองและสังคมที่ดี พ.ศ. 2552 มีอย่างน้อย 6 ประการคือ (1) หลักนิติธรรม (2) หลักคุณธรรม (3) หลักความโปร่งใส (4) หลักความมีส่วนร่วม (5) หลักความรับผิดชอบ (6) หลักความคุ้มค่า ขณะนี้ ได้มีการสะสมตัวและลุกลามสู่ทุกภาคส่วน ได้แก่ ภาคการเมืองทั้งระดับชาติและระดับท้องถิ่นที่มีการซื้อสิทธิ์ ขายเสียง มีการทุจริตเพื่อให้ได้รับการเลือกตั้ง มีผลประโยชน์ส่วนตนทับซ้อนกับผลประโยชน์รัฐหน่วยงานภาครัฐ มีระบบการบริหารงานที่ไม่เป็นธรรมาภิบาล มีการใช้อำนาจหน้าที่โดยมิชอบ หามผลประโยชน์ให้ตนเองและพวกพ้อง ภาคธุรกิจบางส่วนมีการร่วมมือกับนักการเมืองและข้าราชการ กระทำการทุจริตเพื่อให้ได้งานจากภาครัฐ บิดงาอย่างรวดเร็ว ผูกขาดทางธุรกิจ หลีกเลี่ยงภาษี ขาดความรับผิดชอบต่อผู้บริโภค ภาคประชาชนมีแนวโน้มยอมรับการทุจริตต่างๆ ที่ตนเองได้รับประโยชน์มากขึ้น สถาบันทางศาสนาบางส่วนประพฤติผิดคุณธรรมและจริยธรรมเสียเอง มีปัญหาการบริหารจัดการทรัพย์สินของส่วนรวม ขาดความโปร่งใส ปล่อยให้คนบางกลุ่มใช้ศาสนาเป็นเครื่องมือแสวงหาประโยชน์ สื่อมวลชนหลายสำนักวางตัวไม่เป็นกลาง ไม่แสดงบทบาทในการต่อต้านการทุจริตหรือปกปิดข้อเท็จจริง รับผลประโยชน์จากกลุ่มนายทุนและนักธุรกิจการเมืองจนไม่สามารถรักชาติหรือจรรยาบรรณของวิชาชีพได้

(2) ภาคเอกชนมีการประเมินหลักบรรษัทภิบาล ตั้งแต่ปี 2544 โดยสมาคมส่งเสริมสถาบันกรรมการบริษัทไทย (Thai Institute of Directors : IOD) ได้สำรวจการกำกับดูแลกิจการของบริษัทจดทะเบียนในตลาดหลักทรัพย์แห่งประเทศไทยอย่างต่อเนื่อง พบว่า บริษัทจดทะเบียนที่มีธรรมาภิบาลมีคะแนนเฉลี่ยอยู่ที่ 72% ในปี 2557 ถือว่าอยู่ในระดับดีเมื่อเทียบกับปี 2545 ที่มีคะแนนเฉลี่ยอยู่ที่ 52% และมีคะแนนเฉลี่ยลดลงเมื่อเทียบกับปี 2554 ที่มี

คะแนนเฉลี่ยอยู่ที่ 77% แสดงให้เห็นว่า บริษัทจดทะเบียนไทย ให้ความสำคัญในการพัฒนาการกำกับดูแลกิจการที่ดีเพื่อโอกาสในการเติบโตอย่างยั่งยืนและสร้างความเชื่อมั่นแก่ผู้ลงทุนทั้งในประเทศและต่างประเทศสู่การยอมรับในระดับสากล

#### 2.4.2 ด้านการบริหารจัดการภาครัฐและการกระจายอำนาจ

(1) การบริหารจัดการภาครัฐมีการปรับปรุงตามยุคสมัย พระราชบัญญัติระเบียบบริหารราชการแผ่นดิน พ.ศ. 2534 ได้จัดระเบียบการบริหารราชการแผ่นดินแบ่งออกเป็น 3 ส่วนได้แก่ บริหารราชการส่วนกลาง บริหารราชการส่วนภูมิภาค และบริหารราชการส่วนท้องถิ่นที่ใช้หลักการกระจายอำนาจที่ส่วนกลางได้มอบอำนาจระดับหนึ่งให้ประชาชนในท้องถิ่นไปดำเนินการปกครองตนเองอย่างอิสระโดยที่ไม่ขัดต่อกฎหมายของประเทศ ทั้งสามส่วนนี้อยู่ในการควบคุมและบริหารงานของคณะรัฐมนตรี ซึ่งมีหน้าที่รับผิดชอบบริหารราชการแผ่นดิน รวมไปถึงการกำหนดนโยบายเพื่อให้ข้าราชการนำไปปฏิบัติ ทั้งนี้การปฏิรูประบบราชการที่เกิดการเปลี่ยนแปลงอย่างชัดเจนในโครงสร้างของหน่วยราชการเกิดขึ้นจากพระราชบัญญัติปรับปรุงกระทรวง ทบวง กรม พ.ศ. 2545 มีการกำหนดส่วนราชการไว้เป็น 20 กระทรวง และส่วนราชการไม่สังกัดสำนักนายกรัฐมนตรี กระทรวง หรือทบวง

(2) การกระจายอำนาจเกิดผลสำเร็จหลายด้านแต่ยังมีปัญหาที่ต้องแก้ไขการกระจายอำนาจให้แก่ อบต. ในระยะที่ผ่านมาได้ดำเนินการตามแนวทางของรัฐธรรมบัญญัติแห่งราชอาณาจักรไทย พ.ศ. 2540 และ 2550 และตามแผนการกระจายอำนาจให้แก่องค์กรปกครองส่วนท้องถิ่น และแผนปฏิบัติการกำหนดขั้นตอนการกระจายอำนาจให้แก่องค์กรปกครองส่วนท้องถิ่นฉบับที่ 1 และฉบับที่ 2 นอกจากนี้ มีการใช้งบประมาณเป็นตัวกระตุ้นให้เกิดการถ่ายโอนภารกิจ หน้าที่และเพิ่มรายได้ในการดำเนินงานของ อบต. โดยในปีงบประมาณ พ.ศ. 2543 สัดส่วนของรายได้ของท้องถิ่นต่อรายได้รัฐบาลคิดเป็นร้อยละ 13.31 เพิ่มขึ้นเป็นร้อยละ 25.17 ในปีงบประมาณ 2550 และร้อยละ 28.21 ในปีงบประมาณ พ.ศ. 2559 มีการถ่ายโอนภารกิจไปแล้วตามแผนปฏิบัติการกำหนดขั้นตอนการกระจายอำนาจให้แก่ อบต. ฉบับที่ 1 จำนวน 185 ภารกิจจากภารกิจที่จะต้องถ่ายโอน 245 ภารกิจและถ่ายโอนภารกิจตามแผนปฏิบัติการฯ ฉบับที่ 2 จำนวน 75 งาน/กิจกรรมจาก 114 งาน/กิจกรรม และถ่ายโอนบุคลากรจากส่วนกลางให้องค์กรปกครองส่วนท้องถิ่นจำนวน 9,850 คน แบ่งเป็นข้าราชการ 1,378 คน บุคลากรทางการศึกษา 5,295 คน ข้าราชการกระทรวงสาธารณสุขซึ่งประจำอยู่ที่สถานีอนามัย จำนวน 79 คน และลูกจ้างประจำ 3,098 คน อย่างไรก็ตามยังมีปัญหาที่ต้องการการแก้ไข เช่น การทับซ้อนของอำนาจหน้าที่และเขตพื้นที่ระหว่างองค์การบริหารส่วนจังหวัดและเทศบาลหรือองค์การบริหารส่วนตำบล ทำให้การจัดบริการสาธารณะให้กับประชาชนยังขาดความสมดุล ปัญหาการซื้อเสียง ทำให้การเลือกตั้งระดับท้องถิ่นขาดความชอบธรรม และปัญหาการขาดแคลนรายได้ของ อบต. ซึ่งรายได้ที่ท้องถิ่นจัดเก็บเองในภาพรวมมีสัดส่วนเพียงร้อยละ 9.90 ของรายได้รัฐบาลในปีงบประมาณ พ.ศ. 2549 และเพิ่มเป็นร้อยละ 10.65 ในปีงบประมาณ พ.ศ. 2559 ท้องถิ่นจำเป็นต้องพึ่งพาเงินอุดหนุนจากรัฐบาล คิดเป็นร้อยละ 38.52 และร้อยละ 39.46 ตามลำดับ ส่งผลให้ อบต. ในพื้นที่ที่มีกิจกรรมทางเศรษฐกิจหนาแน่น เช่น การเป็นแหล่งที่ตั้งของอุตสาหกรรม การค้า การบริการ การเป็นพื้นที่เขตพัฒนาเศรษฐกิจพิเศษ แหล่งท่องเที่ยวที่มีชื่อเสียงระดับโลก การจัดบริการสาธารณะรองรับการเติบโตของเมืองและการเพิ่มขึ้นของประชากรแฝงและแรงงานต่างด้าวได้อย่างมีขอบเขตจำกัด

#### 2.4.3 ด้านการทุจริตคอร์รัปชัน

ไทยกำลังประสบปัญหาการทุจริตเชิงนโยบายและผลประโยชน์ทับซ้อนเป็นอย่างมาก พัฒนาการของการทุจริตคอร์รัปชันในสังคมไทยเปลี่ยนแปลงจากในอดีตที่มีรูปแบบการทุจริตจัดซื้อจัดจ้าง รับสินบน ซึ่งสามารถตรวจสอบหาหลักฐานจับผิดมาลงโทษได้ เนื่องจากมีความซับซ้อนไม่มากเท่ากับการทุจริตคอร์รัปชันในปัจจุบันที่

ประเทศไทยมีความเสียหายจากการทุจริตคอร์รัปชันขนาดใหญ่ที่สูงเป็นอันดับสามอันดับต้นๆ อันเนื่องจากการทุจริตเชิงนโยบาย และผลประโยชน์ทับซ้อนซึ่งเป็นรูปแบบใหม่ที่เกิดมากขึ้นในช่วงที่รัฐเข้ามามีบทบาทในการพัฒนาเศรษฐกิจและการหาประโยชน์จากธุรกิจในโลกสมัยใหม่ มีความซับซ้อนเพิ่มขึ้นและในปัจจุบันประเทศไทยประสบปัญหาการทุจริตเชิงนโยบาย และผลประโยชน์ทับซ้อนเป็นอย่างมาก ไม่ว่าจะเป็นองค์กรภาครัฐหรือภาคเอกชน และมาตรการต่างๆ ที่ออกมา รวมทั้งกฎหมายเกี่ยวกับการทุจริตและการตรวจสอบจากองค์กรต่างๆ ยังไม่สามารถที่จะเข้าไปแก้ไขปัญหาเหล่านี้ได้ ดังปรากฏความดัชนีภาพลักษณ์คอร์รัปชัน (Corruption Perception Index : CPI) พ.ศ. 2557 ขององค์กรเพื่อความโปร่งใสนานาชาติ พบว่าประเทศไทยได้ 38 คะแนนจากคะแนนเต็ม 100 คะแนน อยู่อันดับที่ 85 จากการจัดอันดับทั้งหมด 175 ประเทศทั่วโลก จะเห็นได้ว่าประเทศไทยมีคะแนนดีขึ้นเล็กน้อยเทียบกับปี 2556 ที่ได้ 35 คะแนน อยู่อันดับ 102 โดยเมื่อเทียบกับประเทศในกลุ่มอาเซียนพบว่า ประเทศไทยมีคะแนนเท่ากับประเทศฟิลิปปินส์ ส่วนประเทศสิงคโปร์สูงถึง 84 คะแนน และมาเลเซียได้ 52 คะแนน (คะแนนมากหมายถึงมีคอร์รัปชันน้อย)

### 3. บริบทการเปลี่ยนแปลงและภาพอนาคตประเทศไทย

#### 3.1 บริบทภายใน

##### 3.1.1 ภาพเศรษฐกิจไทยในกรณีฐาน

ภายใต้สมมติฐาน (1) แนวโน้มการขยายตัวของเศรษฐกิจโลกเฉลี่ยร้อยละ 3.8 ในช่วงแผนพัฒนา ฉบับที่ 12 และร้อยละ 4.2 ในช่วงแผนพัฒนา ฉบับที่ 13 (2) การลงทุนภาครัฐขยายตัวเฉลี่ยร้อยละ 4 (3)ราคาน้ำมันเฉลี่ย 70-90 ดอลลาร์ สรอ. ต่อบาร์เรลในช่วงแผนพัฒนา ฉบับที่ 12 และเฉลี่ย 80-100 ดอลลาร์ สรอ. ต่อบาร์เรลในช่วงแผนพัฒนา ฉบับที่ 13 (4) ผลผลิตภาพการผลิตรวมขยายตัวร้อยละ 2.1 โดยผลิตภาพการผลิตภาคเกษตรหดตัวต่อเนื่องเฉลี่ยร้อยละ 0.8 ภาคอุตสาหกรรมขยายตัวเฉลี่ยร้อยละ 2.0 และภาคบริการขยายตัวเฉลี่ยร้อยละ 3.0 (5) การลงทุนภาคเอกชนขยายตัวเฉลี่ยร้อยละ 5 และ (6) กำลังแรงงานลดลงเฉลี่ยร้อยละ 0.2 และร้อยละ 0.7 ในช่วงแผนพัฒนา ฉบับที่ 12 และ 13 ตามลำดับภายใต้สมมติฐานเหล่านี้ เศรษฐกิจไทยในช่วง 10 ปีข้างหน้ามีแนวโน้มที่จะขยายตัวเฉลี่ยร้อยละ 3.3-4.3 โดยมีค่ากลางของการประมาณการร้อยละ 3.8 ซึ่งทำให้เศรษฐกิจไทยจะสามารถขยับฐานะขึ้นเป็นประเทศ รายได้สูงในช่วงปี 2571 (ในกรณีเศรษฐกิจขยายตัวเฉลี่ยร้อยละ 4.3 - 2574) (ในกรณีเศรษฐกิจขยายตัวเฉลี่ยร้อยละ 3.3) การขยายตัวในกรณีฐานดังกล่าวทำให้เศรษฐกิจไทยมีความเสี่ยงที่จะตกอยู่ภายใต้กับดักประเทศรายได้ปานกลางอย่างถาวรมากขึ้น เมื่อคำนึงถึงเงื่อนไขในระยะยาว โดยเฉพาะ (1) การลดลงของกำลังแรงงานที่จะหดตัวเร่งขึ้นเป็นเฉลี่ยร้อยละ 1.0 ในช่วงแผนพัฒนา ฉบับที่ 14 ซึ่งจะเป็ปัจจัยฉุดต่อการขยายตัวทางเศรษฐกิจมากขึ้น (2) ขีดความสามารถด้านการคิดค้นเทคโนโลยีและนวัตกรรมซึ่งเป็นสิ่งจำเป็นในการยกระดับฐานะประเทศเข้าสู่การเป็นประเทศรายได้สูงจะลดลงตามการเพิ่มขึ้นของสัดส่วนของประชากรผู้สูงอายุ (3) จำนวนประชากรรวมจะเริ่มลดลงในปี 2570 ซึ่งส่งผลให้อุปสงค์และการผลิตเพื่อตอบสนองความต้องการในประเทศขยายตัวช้าลง

(4) การเพิ่มขึ้นของขีดความสามารถในการแข่งขันของประเทศต่างๆ ที่การปรับตัวเข้าสู่สังคมผู้สูงอายุช้ากว่าไทย (5) ภาระการใช้จ่ายเพื่อดูแลผู้สูงอายุเพิ่มขึ้นทำให้การจัดสรรงบประมาณเพื่อการพัฒนาประเทศเพื่อยกระดับฐานะการพัฒนาประเทศมีข้อจำกัดมากขึ้น (6) เกณฑ์รายได้ขั้นต่ำสำหรับการเป็นประเทศรายได้ขั้นสูงปรับตัวเพิ่มขึ้นเฉลี่ยประมาณ 100-200 ดอลลาร์ สรอ. ต่อคนต่อปีตามการเพิ่มขึ้นของรายได้และมาตรฐานการครองชีพของประเทศสำคัญๆ เงื่อนไขดังกล่าวทำให้ประเทศไทยมีความเสี่ยงที่จะไม่สามารถหารายได้ที่เพียงพอในการที่จะทำให้คนไทยได้รับการพัฒนาอย่างเต็มศักยภาพ มีความภาคภูมิใจ มีเกียรติและศักดิ์ศรีในประชาคมภูมิภาคและในเวทีโลก

### 3.1.2 การเข้าสู่สังคมผู้สูงอายุ

การเข้าสู่สังคมผู้สูงอายุของประเทศไทยส่งผลให้อัตราการพึ่งพิงของประชากรวัยแรงงานต้องแบกรับการดูแลผู้สูงอายุเพิ่มสูงขึ้น โดยในปี 2553 มีประชากรวัยแรงงาน 5 คนที่มีศักยภาพแบกรับผู้สูงอายุ 1 คน และคาดการณ์ว่าในปี 2583 จะเหลือประชากรวัยแรงงานเพียง 1.7 คนแบกรับผู้สูงอายุ 1 คน การขาดแคลนกำลังแรงงานทำให้ต้องนำเข้าแรงงานไร้ทักษะจากประเทศเพื่อนบ้าน ซึ่งส่งผลกระทบต่อตลาดแรงงานไทยในด้านการยกระดับรายได้และทักษะฝีมือแรงงานจะต่ำลง ผลผลิตภาพแรงงานไทยอาจเพิ่มขึ้นช้า ปัญหาการค้ำมนุษย์ และการขาดการคุ้มครองทางสังคมขั้นพื้นฐานที่จำเป็น ซึ่งจะเป็นปัญหาต่อเนื่องที่ส่งผลกระทบต่อคุณภาพชีวิตของคนไทย อาทิ อาชญากรรม โรคระบาด และภาระทางการคลังของระบบบริการทางสังคม อย่างไรก็ตาม นับเป็นโอกาสในการพัฒนาสินค้าและบริการ ธุรกิจบริการที่เหมาะสมกับกลุ่มผู้สูงอายุที่เพิ่มขึ้นเป็นตัวเลขเบื้องต้น สศช. จะคำนวณใหม่อีกครั้งเมื่อการปรับปรุงฐานข้อมูลในแบบจำลองเสร็จสมบูรณ์เกณฑ์ขึ้นค่าในปี 2546 ซึ่งอยู่ที่ 12,745 ดอลลาร์ สรอ. ต่อคนต่อปี

### 3.1.3 ความเหลื่อมล้ำ

ความเหลื่อมล้ำเป็นปัญหาสำคัญในสังคมไทยทั้งความเหลื่อมล้ำด้านรายได้ โอกาสการเข้าถึงบริการภาครัฐและการเข้าถึงทรัพยากรธรรมชาติ นำไปสู่ความขัดแย้งในสังคม และเป็นอุปสรรคต่อการพัฒนาประเทศที่ลดทอนความเข้มแข็งทางเศรษฐกิจและความมั่นคงทางสังคม จากการกระจายรายได้และผลประโยชน์ของการพัฒนาไปยังกลุ่มคนต่างๆ ในสังคม บางพื้นที่และบางสาขาการผลิตไม่ทั่วถึงเป็นธรรมผลประโยชน์ส่วนใหญ่ตกอยู่ในกลุ่มที่มีโอกาสและรายได้สูง ทำให้สัดส่วนรายได้ระหว่างกลุ่มคนรวยร้อยละ 10 ของประชากรกับกลุ่มคนจนร้อยละ 10 ของประชากร มีความแตกต่างกันถึง 34.9 เท่าในปี 2556 นอกจากนี้ความเหลื่อมล้ำยังส่งผลให้เกิดปัญหาต่างๆ อาทิ ปัญหาการทุจริตคอร์รัปชัน คนยากจนขาดโอกาสการเข้าถึงบริการการศึกษาและสาธารณสุขที่มีคุณภาพอย่างเท่าเทียม การแย่งชิงทรัพยากร การรับรู้ข้อมูลข่าวสารปัญหาอาชญากรรมและยาเสพติด

### 3.1.4 ความเป็นเมือง

การเปลี่ยนแปลงพื้นที่ชนบทไปสู่ความเป็นเมืองมีแนวโน้มเพิ่มขึ้นเพื่อลดความแออัดของเมืองหลวงและเมืองหลัก อันเป็นการกระจายความเจริญสู่พื้นที่อื่นๆ จึงจำเป็นที่จะต้องมีการลงทุนโครงสร้างพื้นฐาน การจัดการบริการสาธารณะเพื่อรองรับการเติบโตของเมือง การใช้ประโยชน์ของทรัพยากรท้องถิ่นทั้งปัจจัยการผลิตและแรงงานไปสู่ภาคการค้า บริการ และอุตสาหกรรม ตลอดจนการแสวงหาเทคโนโลยีใหม่ๆ ที่จะช่วยลดผลกระทบต่อสิ่งแวดล้อม ซึ่งจะส่งผลกระทบต่อลดลงและความเสื่อมโทรมของทรัพยากรท้องถิ่น การลดลงของแรงงานในภาคเกษตร รวมทั้งปัญหาการบริหารจัดการขยะทั้งขยะชุมชนและอุตสาหกรรม ทั้งนี้ การเพิ่มขึ้นของประชากรและแรงงานในพื้นที่อาจส่งผลกระทบต่อเปลี่ยนแปลงของวิถีชีวิตและวัฒนธรรมท้องถิ่น อย่างไรก็ตาม การผลิตและกิจกรรมทางเศรษฐกิจที่มีขนาดใหญ่ขึ้นเพื่อตอบสนองความต้องการคนในเมืองที่มากขึ้น จะส่งผลให้เกิดการประหยัดจากขนาด การขนส่งมีต้นทุนต่ำลง และการลงทุนในระบบสาธารณูปโภคจะมีความคุ้มค่ามากขึ้น นอกจากนี้ ความต้องการแรงงานที่มากขึ้นจะมีส่วนเอื้อหรือทำให้จำเป็นต้องมีการจัดตั้งสถาบันการศึกษาในพื้นที่เพื่อตอบสนองความต้องการของสถานประกอบการที่มีจำนวนมาก

### 3.1.5 การบริหารจัดการภาครัฐ

(1) รัฐธรรมนูญแห่งราชอาณาจักรไทย พ.ศ. 2558 วางกรอบด้านการบริหารจัดการภาครัฐ เพื่อต่อการพัฒนาธรรมาภิบาลภาครัฐ ร่างรัฐธรรมนูญแห่งราชอาณาจักรไทย พ.ศ. 2558 มีมาตราสำคัญๆ ที่จะช่วยสนับสนุนให้การบริหารจัดการและการปรับปรุงประสิทธิภาพกลไกการพัฒนา อาทิ มาตรา 69 หน่วยงานของรัฐ องค์การ เอกชนหรือองค์กรใดที่ดำเนินกิจกรรมโดยใช้เงินแผ่นดิน มีหน้าที่ต้องเปิดเผยข้อมูลเกี่ยวกับการดำเนินการดังกล่าวต่อ สาธารณะเพื่อให้พลเมืองได้ติดตามและตรวจสอบมาตรา 82 รัฐต้องดำเนินการตามแนวนโยบายพื้นฐานแห่งรัฐ และต้อง จัดระบบงานราชการและงานของรัฐอย่างอื่น ให้เป็นไปตามหลักธรรมาภิบาล พัฒนาและสร้างโอกาสเพื่อลดความเหลื่อมล้ำ และสร้างความเป็นธรรมอย่างยั่งยืน กระจายอำนาจและจัดการกิจ อำนาจหน้าที่ และขอบเขตความรับผิดชอบที่ ชัดเจนระหว่างราชการส่วนกลาง ส่วนภูมิภาค และส่วนท้องถิ่น รวมทั้งมีกลไกโยงกันและจัดการทุจริตและประพฤติมิชอบที่มีประสิทธิภาพทั้งในภาครัฐและภาคเอกชน ฯลฯ มาตรา 89 รัฐต้องดำเนินนโยบายการเงิน การคลัง และ งบประมาณภาครัฐ โดยยึดหลักการรักษาวินัยและความยั่งยืนทางการคลัง และการใช้จ่ายเงินแผ่นดิน อย่างคุ้มค่า จัดให้มี ระบบการเงินการคลังเพื่อสังคม มีระบบภาษีอากรที่มีความเป็นธรรมมีประสิทธิภาพ เกิดประโยชน์สูงสุดต่อประชาชน และสอดคล้องกับการเปลี่ยนแปลงทางเศรษฐกิจและสังคม

(2) ภาคประชาสังคมให้ความสำคัญกับการบริหารจัดการของภาครัฐสถาบันทางสังคม อาทิ มูลนิธิ สถาบันการศึกษา หน่วยงานวิจัยต่างๆ นำเสนอผลการติดตาม วิเคราะห์ สังเคราะห์ เรื่องที่เกี่ยวกับการบริหาร จัดการประเทศและการปรับปรุงประสิทธิภาพกลไกการพัฒนาทั้งประเด็นธรรมาภิบาล การทุจริตคอร์รัปชั่นทั้งการ คอร์รัปชั่นขนาดใหญ่และคอร์รัปชั่นภาคครัวเรือน การบริหารจัดการภาครัฐและการกระจายอำนาจ เพื่อรายงานข้อ ค้นพบและข้อเสนอแนะสู่สาธารณะ เป็นแรงกดดันให้ผู้มีอำนาจภาครัฐหันมาพิจารณา ทบทวน แนวนโยบาย มาตรการ และกลไกการทำงานต่างๆ ให้เหมาะสมมากขึ้น

## 3.2 บริบทภายนอก

### 3.2.1 การเข้าสู่สังคมผู้สูงอายุของโลก

องค์การสหประชาชาติประเมินสถานการณ์ว่าในช่วงปี 2544-2643 (ค.ศ. 2001-2100) จะเป็น ศตวรรษแห่งผู้สูงอายุ หมายถึงการมีประชากรอายุ 60 ปีขึ้นไปมากกว่าร้อยละ 10 ของประชากรรวมทั้งโลก โดยประเทศ ที่พัฒนาแล้วจะใช้ระยะเวลาที่ค่อนข้างยาวนานในการเข้าสู่สังคมผู้สูงอายุเช่น ญี่ปุ่น อเมริกา ยุโรป ขณะที่กลุ่มประเทศ กำลังพัฒนาจะมีระยะเวลาเปลี่ยนแปลงโครงสร้างประชากรดังกล่าวค่อนข้างสั้นกว่า สะท้อนถึงระยะเวลาในการเตรียม ความพร้อมเพื่อรองรับสังคมผู้สูงอายุที่สั้นกว่าประเทศพัฒนาแล้วค่อนข้างมาก โดยการเป็นสังคมผู้สูงอายุจะส่งผลให้มี การขาดแคลนแรงงานในประเทศ และมีการเคลื่อนย้ายแรงงานต่างด้าวมากขึ้น นอกจากนี้ มีความต้องการสินค้าและ บริการที่เหมาะสมกับผู้สูงอายุมากขึ้น นับเป็นโอกาสอย่างมากสำหรับประเทศไทยที่จะพัฒนาด้านธุรกิจและลงทุนด้าน การค้าและบริการ ด้านการท่องเที่ยว ที่พักอาศัย การให้บริการสุขภาพในรูปแบบต่างๆ รวมทั้งเป็นโอกาสของแรงงานไทย ในการไปทำงานในประเทศที่พัฒนาแล้ว

### 3.2.2 การปรับเปลี่ยนด้านเทคโนโลยีและนวัตกรรมที่รวดเร็ว

การปรับเปลี่ยนที่รวดเร็วด้านเทคโนโลยีและนวัตกรรมส่งผลให้เกิดการเปลี่ยนแปลงในรูปแบบ การผลิตและการค้าที่มีการใช้เทคโนโลยีมาช่วยในการเพิ่มประสิทธิภาพการผลิต การพาณิชย์อิเล็กทรอนิกส์กลายเป็น รูปแบบการค้าที่มีบทบาทมากขึ้น มีการยกระดับกระบวนการผลิตแบบอัตโนมัติไปสู่การใช้เทคโนโลยีที่ผสมผสานระหว่าง

Information Technology กับ Operational Technology หรือที่เรียกว่า Internet of Things (เทคโนโลยีอินเทอร์เน็ตที่เชื่อมอุปกรณ์และ เครื่องมือต่างๆ เช่น โทรศัพท์มือถือรถยนต์ ตู้เย็น โทรทัศน์ และอื่นๆ เข้าไว้ด้วยกัน) เพื่อผลิตสินค้าตามความต้องการของผู้บริโภครายบุคคลมากยิ่งขึ้น โดยหากภาคการผลิตที่ปรับตัวตามการเปลี่ยนแปลงของเทคโนโลยีไม่ทัน ขาดการลงทุนด้านการวิจัยและพัฒนา และนวัตกรรม จะทำให้ความสามารถในการแข่งขันลดลง

### 3.2.3 ความเชื่อมโยงกับเศรษฐกิจในระดับภูมิภาคและระดับโลกที่สูงขึ้น

(1) แนวโน้มการพัฒนาเศรษฐกิจของประเทศเพื่อนบ้านมีการพัฒนาระบบเศรษฐกิจและเขตเศรษฐกิจพิเศษภายในประเทศ ซึ่งจะมีผลต่อทิศทางการวางแผนพัฒนาด้านโครงสร้างพื้นฐานของประเทศไทย ตลอดจนการปรับเปลี่ยนกฎ ระเบียบ กติกา ด้านการค้าการลงทุนที่มุ่งเน้นให้ความสำคัญกับเรื่องความโปร่งใสและสิ่งแวดล้อมมากขึ้น

(2) การเปิดเสรีภายใต้ข้อตกลงประชาคมเศรษฐกิจอาเซียนในปี 2558 จะนำมาซึ่งโอกาสที่สำคัญๆ หลายประการต่อการยกระดับศักยภาพการขยายตัวของเศรษฐกิจไทย ได้แก่ 1) การลดข้อจำกัดในด้านอุปสงค์ในประเทศ 2) โอกาสในการใช้ปัจจัยการผลิตและแรงงานสำหรับการพัฒนาภาคเกษตรและอุตสาหกรรมที่ใช้แรงงานและวัตถุดิบเข้มข้นในการเพิ่มขีดความสามารถในการแข่งขันและพัฒนาตนเองไปสู่ระดับการผลิตที่สูงขึ้นทั้งการผลิตในประเทศและการใช้ฐานการผลิตในประเทศเพื่อนบ้านและ 3) โอกาสในการใช้ความได้เปรียบด้านสถานที่ตั้งและด้านโครงสร้างพื้นฐานและโลจิสติกส์ในการขับเคลื่อน

เศรษฐกิจให้เป็นศูนย์กลางทางการบริการและการผลิตภาคอุตสาหกรรมอนาคตในอนุภูมิภาคและในภูมิภาค

(3) การเปิดเสรีทางการค้ากับประเทศที่พัฒนาแล้ว จะมีการนำประเด็นด้านมาตรฐานของการค้าและบริการมาเป็นข้อกีดกันทางการค้าซึ่งผู้ประกอบการภายในประเทศโดยเฉพาะวิสาหกิจขนาดกลางและขนาดย่อมต้องปรับตัวเพื่อพัฒนาผลิตภาพการผลิตและรูปแบบธุรกิจ พัฒนามาตรฐานของอุตสาหกรรม ตลอดจนพัฒนาสินค้าที่เป็นมิตรต่อสิ่งแวดล้อมและมีความรับผิดชอบต่อสังคม/ชุมชนมากขึ้นโดยแรงเหวี่ยงจากกระแสการเปิดเสรีทางการค้าจะก่อให้เกิดการเคลื่อนย้ายเงินทุน แนวโน้มราคาสินค้าเกษตรและสินค้าขั้นปฐม แรงกดดันจากการเพิ่มขึ้นของขีดความสามารถในการแข่งขันของประเทศต่างๆ ในอนุภูมิภาคโดยเฉพาะในการผลิตสินค้าเกษตร สินค้ากึ่งทุนและเทคโนโลยีเข้มข้น รวมทั้งแนวโน้มนโยบายและมาตรการการพัฒนาของภาครัฐที่ยังไม่ทั่วถึง ยังมีแนวโน้มที่จะตกย้ำปัญหาความเหลื่อมล้ำทางด้านรายได้ให้มีความรุนแรงมากขึ้นและเป็นอุปสรรคต่อการสร้างการเติบโตของเศรษฐกิจแบบทั่วถึง (Inclusive Growth) ซึ่งเป็นปัจจัยที่จำเป็นต่อการขยายตัวทางเศรษฐกิจที่ต่อเนื่องและยั่งยืน

(4) ตลาดเงิน ตลาดทุน และเศรษฐกิจโลกยังมีความเสี่ยงที่จะผันผวนตลอดช่วงแผนฯ 12 เนื่องจาก 1) ผลกระทบจากการปรับทิศทางการนโยบายการเงินในสหรัฐอเมริกาในช่วงต้นแผนพัฒนาฯ และแนวโน้มการปรับทิศทางการนโยบายการเงินในยุโรปในช่วงกลางถึงปลายแผนพัฒนาฯ และ 2) ปัญหาการสั่งสมหนี้สาธารณะในประเทศสำคัญๆ ในช่วงหลังวิกฤติเศรษฐกิจโลกที่มีความเสี่ยงจะพัฒนาไปสู่วิกฤติและสร้างผลกระทบต่อเสถียรภาพของระบบเศรษฐกิจและการเงินโลกหากมาตรการปฏิรูปในประเทศสำคัญๆ ของโลกไม่ประสบความสำเร็จอย่างเป็นรูปธรรม

(5) ความเคลื่อนไหวของกระแสวัฒนธรรมโลก ความก้าวหน้าในการติดต่อสื่อสาร การขยายตัวของเครือข่ายทางสังคมออนไลน์ ส่งผลให้มีทั้งโอกาสและความเสี่ยง ต่อวิถีชีวิตทัศนคติ และความเชื่อในสังคม ตลอดจนความสัมพันธ์ระหว่างบุคคล กระบวนการเรียนรู้ และพฤติกรรมกรรมการบริโภคของคนในประเทศ

### 3.2.4 การเปลี่ยนแปลงสภาพภูมิอากาศ

(1) การเปลี่ยนแปลงสภาพภูมิอากาศ (Climate Change) จะส่งผลกระทบต่อสถานการณ์ความเสื่อมโทรมของทรัพยากรธรรมชาติและสิ่งแวดล้อมให้มีความรุนแรงมากขึ้นอุณหภูมิของโลกเพิ่มขึ้นทำให้เกิดความแห้งแล้งเป็นระยะเวลายาวนาน เกิดฝนขาดช่วง และมีฤดูกาลเปลี่ยนไป ส่งผลกระทบต่อความอุดมสมบูรณ์ของดิน ป่าไม้เกิดความเสื่อมโทรม แหล่งน้ำขาดแคลน ผลผลิตทางการเกษตรลดลง เกิดโรคระบาดในพืชและสัตว์ และอาจเกิดผลกระทบต่อสุขภาพของมนุษย์กรณีที่เกิดโรคระบาดใหม่ เกิดความเสี่ยงต่อการสูญเสียความหลากหลายทางชีวภาพ เช่น ระบบนิเวศป่าไม้ ระบบนิเวศชายฝั่ง พื้นที่ชุ่มน้ำ เกิดการกัดเซาะชายฝั่ง และการสูญเสียแนวปะการัง การสูญเสียความหลากหลายทางชีวภาพดังกล่าวข้างต้น จะส่งผลกระทบต่อความมั่นคงด้านอาหาร สุขภาพ พลังงาน และลดทอนขีดความสามารถในการพึ่งพาตนเองของชุมชน

(2) การเปลี่ยนแปลงของสภาพภูมิอากาศยังส่งผลให้ภัยพิบัติทางธรรมชาติมีแนวโน้มเกิดบ่อยครั้งขึ้นและมีความรุนแรงมากขึ้น ทั้งอุทกภัย ภัยแล้ง แผ่นดินไหวและดินโคลนถล่ม ส่งผลกระทบต่อภาคการผลิต การพัฒนาอุตสาหกรรม และการพัฒนาเศรษฐกิจโดยรวมของประเทศ รวมทั้งวิถีการดำรงชีวิตของประชาชน นอกจากนี้ ข้อตกลงระหว่างประเทศเกี่ยวกับการเปลี่ยนแปลงสภาพภูมิอากาศจะทวีความเข้มข้นและเป็นแรงกดดันให้ประเทศไทยต้องเตรียมพร้อมรับภาระในการลดการปล่อยก๊าซเรือนกระจกภายใต้กระแสการแข่งขันทางการค้า

### 3.2.5 วาระการพัฒนาของโลกภายหลัง ค.ศ. 2015 (Post 2015 Agenda)

ประเด็นสำคัญของวาระการพัฒนาโลกภายหลัง ค.ศ. 2015 คือ การจัดทำเป้าหมายการพัฒนาที่ยั่งยืนในกรอบสหประชาชาติ (Sustainable Development Goals-SDGs) ในช่วงเวลา 15 ปี โดยสหประชาชาติให้การรับรองแล้วเมื่อวันที่ 10 กันยายน 2557 ประกอบด้วยเป้าประสงค์ (Goal) จำนวน 17 ข้อ และเป้าหมาย (Target) จำนวน 169 ข้อ

ซึ่งจะส่งผลกระทบกับการวางแนวทางการพัฒนาประเทศในอนาคต ที่ต้องเน้นจัดความยากจนให้หมดไป ประชาชนมีสุขภาพที่ดี มีระบบการศึกษา มีความเท่าเทียมกันทางเพศ ส่งเสริมการเติบโตทางเศรษฐกิจแบบยั่งยืน มีระบบโครงสร้างพื้นฐานที่รองรับการพัฒนาอุตสาหกรรมที่ยั่งยืน ลดความไม่เท่าเทียมกันทั้งภายในประเทศและระหว่างประเทศ มีรูปแบบการผลิตและการบริโภคแบบยั่งยืน เตรียมความพร้อมในการรับมือการเปลี่ยนแปลงสภาพภูมิอากาศ สงวนรักษาทรัพยากรธรรมชาติและความหลากหลายทางชีวภาพ มีการจัดการทรัพยากรทางทะเลอย่างยั่งยืน ส่งเสริมให้สังคมมีความสุข มีความยุติธรรมและส่งเสริมความเป็นหุ้นส่วนเพื่อการพัฒนาในระดับโลกร่วมกัน

## 4. กรอบวิสัยทัศน์และเป้าหมาย

### 4.1 กรอบวิสัยทัศน์แผนพัฒนาฯ ฉบับที่ 12

จากสถานะของประเทศและบริบทการเปลี่ยนแปลงต่างๆ ที่ประเทศกำลังประสบอยู่ ทำให้การกำหนดวิสัยทัศน์แผนพัฒนาฯ ฉบับที่ 12 ยังคงมีความต่อเนื่องจากวิสัยทัศน์แผนพัฒนาฯ ฉบับที่ 11 และกรอบหลักการของการวางแผนที่น้อมนำและประยุกต์ใช้หลักปรัชญาของเศรษฐกิจพอเพียง ยึดคนเป็นศูนย์กลางของการพัฒนาอย่างมีส่วนร่วม การพัฒนาที่ยึดหลักสมดุล ยั่งยืน โดยวิสัยทัศน์ของการพัฒนาในแผนพัฒนาฯ ฉบับที่ 12 ต้องให้ความสำคัญกับการกำหนดทิศทางพัฒนาที่มุ่งสู่การเปลี่ยนผ่านประเทศไทยจากประเทศที่มีรายได้ปานกลางไปสู่ประเทศที่มีรายได้สูง มีความมั่นคง และยั่งยืน สังคมอยู่ร่วมกันอย่างมีความสุข และนำไปสู่การบรรลุวิสัยทัศน์ระยะยาว “มั่นคง มั่งคั่ง ยั่งยืน” ของประเทศ

4.2 การกำหนดตำแหน่งทางยุทธศาสตร์ของประเทศ (Country Strategic Positioning) เป็นการกำหนดตำแหน่งทางยุทธศาสตร์ของประเทศที่สอดคล้องกับยุทธศาสตร์ชาติที่ สคช. ได้จัดทำขึ้น

ประเทศไทยเป็นประเทศรายได้สูงที่มีการกระจายรายได้อย่างเป็นธรรม เป็นศูนย์กลางด้านการขนส่งและโลจิสติกส์ของภูมิภาคสู่ความเป็นชาติการค้าและบริการ (Trading and Service Nation) เป็นแหล่งผลิตสินค้าเกษตรอินทรีย์และเกษตรปลอดภัย แหล่งอุตสาหกรรมสร้างสรรค์และมีนวัตกรรมสูงที่เป็นมิตรต่อสิ่งแวดล้อม

#### 4.3 เป้าหมาย

##### 4.3.1 การหลุดพ้นจากกับดักประเทศรายได้ปานกลางสู่รายได้สูง

- (1) เศรษฐกิจขยายตัวเฉลี่ยไม่ต่ำกว่าร้อยละ 5.0
- (2) ผลิตภัณฑ์มวลรวมในประเทศต่อหัว (GDP Per Capita) และรายได้ประชาชาติต่อหัว (GNP Per Capita) ณ สิ้นแผนพัฒนา ฉบับที่ 12 ในปี 2546 เพิ่มขึ้นเป็น 317,051 บาท (9,325 ดอลลาร์ สรอ.) และ 301,199 บาท (8,859 ดอลลาร์ สรอ.) ต่อคนต่อปี
- (3) ผลผลิตภาพการผลิตเพิ่มขึ้นไม่ต่ำกว่าเฉลี่ยร้อยละ 2.5 ต่อปี
- (4) การลงทุนรวมขยายตัวไม่ต่ำกว่าเฉลี่ยร้อยละ 8.0 (การขยายตัวของการลงทุนภาครัฐไม่ต่ำกว่าร้อยละ 10.0 และการลงทุนของภาคเอกชนขยายตัวไม่ต่ำกว่าเฉลี่ยร้อยละ 7.5 ในขณะที่ปริมาณการส่งออกขยายตัวเฉลี่ยไม่ต่ำกว่าร้อยละ 4.0 ต่อปี)

4.3.2 การพัฒนาศักยภาพคนให้สนับสนุนการเจริญเติบโตของประเทศและการสร้างสังคมสูงวัยอย่างมีคุณภาพ

- (1) ประชาชนทุกช่วงวัยมีความมั่นคงทางด้านเศรษฐกิจและสังคม (Socio-Economic Security) และมีคุณภาพชีวิตที่ดีขึ้น
- (2) การศึกษาและการเรียนรู้ได้รับการพัฒนาคุณภาพ
- (3) สถาบันทางสังคมมีความเข้มแข็งเป็นฐานรากที่เอื้อต่อการพัฒนาคน

##### 4.3.3 การลดความเหลื่อมล้ำในสังคม

- (1) การกระจายรายได้มีความเท่าเทียมกันมากขึ้น
- (2) บริการทางสังคมมีคุณภาพและมีการกระจายอย่างทั่วถึง

##### 4.3.4 การสร้างการเจริญเติบโตทางเศรษฐกิจและสังคมที่เป็นมิตรกับสิ่งแวดล้อม

- (1) รักษาความมั่นคงของฐานทรัพยากร สร้างสมดุลระหว่างการอนุรักษ์และการใช้ประโยชน์อย่างยั่งยืนและเป็นธรรม
- (2) ขับเคลื่อนประเทศสู่เศรษฐกิจและสังคมที่เป็นมิตรต่อสิ่งแวดล้อม
- (3) เพิ่มขีดความสามารถในการรับมือภัยพิบัติและการเปลี่ยนแปลงสภาพภูมิอากาศ
- (4) เพิ่มประสิทธิภาพและเสริมสร้างธรรมาภิบาลในการบริหารจัดการทรัพยากรธรรมชาติและสิ่งแวดล้อม

- (5) มีการบริหารจัดการน้ำให้สมดุลระหว่างการอุปสงค์และอุปทานของน้ำ

##### 4.3.5 การบริหารราชการแผ่นดินที่มีประสิทธิภาพ

- (1) การบริหารงานภาครัฐที่โปร่งใส เป็นธรรม มีประสิทธิภาพ และมีส่วนร่วม

- (2) จัดการทุจริตคอร์รัปชัน
- (3) มีการกระจายอำนาจที่เหมาะสม

## 5. แนวทางการพัฒนา

### 5.1 การยกระดับศักยภาพการแข่งขันและการหลุดพ้นกับดักรายได้ปานกลางสู่รายได้สูง

#### 5.1.1 การส่งเสริมด้านการวิจัยและพัฒนา

พัฒนาสถานะแวดล้อมของการพัฒนาวิทยาศาสตร์ เทคโนโลยี วิจัย และนวัตกรรม ทั้งด้านการลงทุนในการวิจัยและพัฒนา ด้านบุคลากรวิจัย ด้านโครงสร้างพื้นฐาน และด้านการบริหารจัดการ รวมทั้งสนับสนุนและผลักดันให้ผู้ประกอบการมีบทบาทหลักด้านเทคโนโลยีและนวัตกรรม ตลอดจนผลักดันงานวิจัยและพัฒนาให้ใช้ประโยชน์อย่างแท้จริงทั้งเชิงพาณิชย์และสาธารณะโดยให้ความคุ้มครองทรัพย์สินทางปัญญา

#### 5.1.2 การพัฒนาผลิตภาพแรงงาน

สร้างความร่วมมือระหว่างภาครัฐและภาคเอกชนในการพัฒนากำลังคนและแรงงานให้มีทักษะความรู้และสมรรถนะที่สอดคล้องกับความต้องการของตลาดและรองรับการเปิดเสรีของประชาคมอาเซียน โดยยกระดับและพัฒนาสมรรถนะแรงงานไทยด้วยเทคโนโลยี เร่งรัดให้แรงงานทั้งระบบมีการเรียนรู้ขั้นพื้นฐานเพื่อสามารถแข่งขันในตลาดแรงงานได้ สนับสนุนให้แรงงานและปัจจัยการผลิตมีความยืดหยุ่นในการเคลื่อนย้ายระหว่างสาขาการผลิตและระหว่างพื้นที่การผลิต เพื่อให้แรงงานสามารถเคลื่อนย้ายไปสู่สาขาการผลิตที่มีผลิตภาพการผลิตสูงสุด และสนับสนุนให้ผู้ประกอบการในภาคอุตสาหกรรมและบริการจัดทำกรอบคุณวุฒิวิชาชีพและมาตรฐานฝีมือแรงงานให้เป็นมาตรฐานที่เชื่อมโยงกันเพื่อยกระดับทักษะของแรงงานไทย

#### 5.1.3 การส่งเสริมผู้ประกอบการที่เข้มแข็งและพาณิชย์ดิจิทัล

พัฒนาขีดความสามารถของผู้ประกอบการให้มีความยืดหยุ่น สามารถปรับตัวและดำเนินธุรกิจท่ามกลางการดำเนินนโยบายและมาตรการการกีดกันทางการค้าในรูปแบบต่างๆ เพิ่มสัดส่วนความเป็นเจ้าของของคนไทย และสนับสนุนให้มีการขยายตลาดที่มีแบรนด์สินค้าและช่องทางการตลาดที่เป็นของตนเองมากขึ้น ตลอดจนพัฒนาต่อยอดอุตสาหกรรมและบริการเพื่อเข้าสู่การเป็นศูนย์กลางการผลิต บริการและอุตสาหกรรมดิจิทัล

#### 5.1.4 การลงทุนโครงสร้างพื้นฐานเร่งลงทุนและพัฒนาโครงสร้างพื้นฐานด้านการคมนาคมขนส่งเพื่อเชื่อมโยงพื้นที่

เศรษฐกิจในประเทศและต่างประเทศ ทั้งการพัฒนาและปรับปรุงโครงข่ายรถไฟให้เป็นโครงข่ายหลักในการเดินทางและขนส่งของประเทศ พัฒนาโครงข่ายระบบขนส่งสาธารณะและโครงข่ายทางหลวงพิเศษระหว่างเมือง ขยายขีดความสามารถของท่าอากาศยานหลักของประเทศ พัฒนาท่าเรือที่มีศักยภาพให้เป็นท่าเรืออิเล็กทรอนิกส์เต็มรูปแบบ รวมทั้งพัฒนาและปรับปรุงระบบโทรคมนาคมของประเทศ ตลอดจนสนับสนุนการพัฒนาด้านอุตสาหกรรมที่เกิดจากลงทุนด้านโครงสร้างพื้นฐาน เช่น อุตสาหกรรมซ่อมบำรุงและผลิตชิ้นส่วนอากาศยาน และอุตสาหกรรมระบบราง เป็นต้น เพื่อสร้างโอกาสทางเศรษฐกิจให้กับประเทศในการเป็นฐานการผลิตในภูมิภาคอาเซียน

#### 5.1.5 การปรับโครงสร้างการผลิต

ปรับโครงสร้างการผลิตภาคเกษตร โดยการปรับเปลี่ยนจากการผลิตสินค้าเกษตรขั้นปฐมเป็นสินค้าเกษตรแปรรูปที่มีมูลค่าสูงมีคุณภาพและมาตรฐานสากล สามารถสร้างความเชื่อมโยงทางด้านวัตถุดิบกับประเทศเพื่อนบ้านและลดระดับการผลิตสินค้าขั้นปฐมที่สูญเสียขีดความสามารถในการแข่งขัน ลงสู่ระดับที่จำเป็นสำหรับการสร้าง

ความมั่นคงทางด้านอาหารและพลังงาน จัดระบบการผลิตให้สอดคล้องกับศักยภาพพื้นที่และความต้องการของตลาด ตั้งแต่ต้นน้ำถึงปลายน้ำทั้งด้านกายภาพและเศรษฐกิจ รวมทั้งส่งเสริมการรวมกลุ่มทางการเกษตรจากกิจการเจ้าของคนเดียวเป็นการประกอบการในลักษณะสหกรณ์ ห้างหุ้นส่วน และบริษัทเพื่อให้เกิดการประหยัดจากขนาด พิจารณาพันธุ์พืชที่เหมาะสมกับศักยภาพของพื้นที่และแหล่งน้ำ ใช้เทคโนโลยีการผลิตในระดับที่เหมาะสม ใช้กลไกตลาดในการป้องกันความเสี่ยง ตลอดจนส่งเสริมและเร่งขยายผลแนวคิดการทำเกษตรตามหลักปรัชญาของเศรษฐกิจพอเพียง และระบบเกษตรกรรมยั่งยืนปรับโครงสร้างการผลิตภาคบริการโดยเร่งพัฒนาระบบคมนาคมขนส่งให้เกิดความเชื่อมโยงกันเป็นโครงข่ายทั้งทางบก ทางน้ำ และทางอากาศ เร่งพัฒนาท่าเทียบเรือขนาดใหญ่เพื่อรองรับการเติบโตของการท่องเที่ยวทางทะเล ปรับปรุงแก้ไขกฎหมายที่เกี่ยวข้องกับการท่องเที่ยวให้ครอบคลุมและทันสมัยทั้งการควบคุมกิจกรรมต่างๆ เกี่ยวกับการท่องเที่ยวและส่งเสริมการท่องเที่ยวและกำหนดและจัดทำกฎหมายเพื่อยกระดับมาตรฐานการท่องเที่ยวของไทยสู่สากลและรองรับการพัฒนาการท่องเที่ยวให้สามารถแข่งขันได้ในระดับนานาชาติ รวมทั้งส่งเสริมการพัฒนาเชิงพื้นที่ในลักษณะกลุ่มคลัสเตอร์ท่องเที่ยว โดยสนับสนุนการพัฒนาด้านการท่องเที่ยวของพื้นที่ที่มีความเชื่อมโยงทั้งทางกายภาพ วิถีชีวิต/วัฒนธรรมท้องถิ่นและกิจกรรมการท่องเที่ยว ตลอดจนส่งเสริมการสร้างเชื่อมโยงด้านการท่องเที่ยวในภูมิภาคอาเซียน ทั้งประเทศที่มีพรมแดนติดกันและประเทศที่มีโครงข่ายคมนาคมขนส่งเชื่อมโยงกันเพื่อให้เกิดการพัฒนาแบบองค์รวมทั้งระบบพัฒนาต่อยอดอุตสาหกรรมอนาคตเพื่อเป็นแหล่งการถ่ายทอดเทคโนโลยี เชื่อมโยงการผลิตกับอุตสาหกรรมที่เป็นฐานรายได้ประเทศ และเป็นกลไกการขับเคลื่อนเศรษฐกิจไทยให้เข้าสู่การเป็นศูนย์กลางการผลิตและบริการทั้งในระดับอนุภูมิภาคและในภูมิภาคอาเซียนพัฒนาโครงสร้างพื้นฐานที่สนับสนุนการขยายตัวด้านการค้าการลงทุน เช่น โลจิสติกส์ และพลังงาน รวมทั้งปัจจัยสนับสนุนการลงทุนอื่นๆ เช่น ลดอุปสรรคการเคลื่อนย้ายเงินทุนระหว่างประเทศ เป็นต้น ส่งเสริมการนำเทคโนโลยีและนวัตกรรมมาประยุกต์ใช้ทั้งภาคการผลิต การตลาด การบริหารจัดการการเงิน และโลจิสติกส์ เชื่อมโยงเศรษฐกิจดิจิทัล ในการอำนวยความสะดวกทางการค้าการลงทุนด้วยระบบอิเล็กทรอนิกส์ และสนับสนุนการลงทุนเพื่อสร้างเศรษฐกิจและสังคมแห่งปัญญาและการเรียนรู้ มุ่งเน้นการพัฒนาธุรกิจเชิงสร้างสรรค์ การลงทุนที่ใช้เทคโนโลยีขั้นสูงและเป็นมิตรกับสิ่งแวดล้อม การประหยัดพลังงานและการใช้พลังงานทดแทน การลงทุนด้านการวิจัยและพัฒนาเชิงพาณิชย์ การจัดตั้งสำนักงานใหญ่ข้ามประเทศ บริษัทการค้าระหว่างประเทศ รวมทั้งการให้ความสำคัญเรื่องความรับผิดชอบต่อสังคมขององค์กร และกิจการเพื่อสังคม

## 5.2 การพัฒนาศักยภาพคนตามช่วงวัยและการปฏิรูประบบเพื่อสร้างสังคมสูงวัยอย่างมีคุณภาพ

### 5.2.1 การพัฒนาศักยภาพคนในทุกช่วงวัยให้สนับสนุนการเจริญเติบโตของประเทศ

โดยช่วงวัยเด็กตั้งแต่แรกเกิดให้มีพัฒนาการที่สมวัยในทุกด้าน วัยเรียน วัยรุ่นให้มีทักษะการเรียนรู้ ทักษะชีวิตสามารถอยู่ร่วมกับผู้อื่นภายใต้บริบทสังคมที่เป็นพหุวัฒนธรรม วัยแรงงานให้มีการพัฒนายกระดับสมรรถนะฝีมือแรงงานเพื่อสร้างผลิตภาพเพิ่มให้กับประเทศ วัยผู้สูงอายุให้มีการทำงานที่เหมาะสมตามศักยภาพและประสบการณ์ มีรายได้ในการดำรงชีวิต มีการสร้างเสริมและฟื้นฟูสุขภาพเพื่อป้องกันหรือชะลอความทุพพลภาพและโรคเรื้อรังต่างๆ ที่จะก่อให้เกิดภาระแก่ปัจเจกบุคคล ครอบครัว และระบบบริการสุขภาพ

### 5.2.2 การยกระดับคุณภาพการศึกษาและการเรียนรู้ให้มีคุณภาพ เท่าเทียมและทั่วถึง โดย

(1) ปฏิรูประบบบริหารจัดการทางการศึกษา โดยปรับระบบบริหารจัดการการศึกษาใหม่เพื่อสร้างความรับผิดชอบต่อผลลัพธ์ (Accountability)

(2) ปฏิรูประบบการคลังด้านการศึกษา เพื่อเพิ่มคุณภาพและประสิทธิภาพการจัดการศึกษาโดยการจัดสรรงบประมาณตรงสู่ผู้เรียน ส่งเสริมการมีส่วนร่วมจากภาคเอกชนในการจัดการศึกษา

(3) พัฒนาคุณภาพครูทั้งระบบ ตั้งแต่กระบวนการผลิต สรรหา และการคัดเลือกให้ได้คนดีคนเก่ง รวมทั้งระบบการประเมินและรับรองคุณภาพที่เน้นผลลัพธ์จากตัวผู้เรียน และ

(4) ปฏิรูประบบการเรียนรู้ โดยมุ่งจัดการเรียนรู้เพื่อสร้างสมรรถนะกำลังคนทั้งระบบการศึกษา ตั้งแต่ระดับปฐมศึกษาจนถึงการเรี้นรู้ตลอดชีวิต พัฒนาสื่อเพื่อการเรียนรู้ ปรับหลักสูตรและผลิตกำลังคนให้สอดคล้องกับการเปลี่ยนแปลงและความต้องการของตลาด การวิจัยและการใช้เทคโนโลยีและสื่อเพื่อการเรียนรู้

**5.2.3 การพัฒนาด้านสุขภาพ** โดยส่งเสริมการพัฒนาเทคโนโลยีและนวัตกรรมทางการแพทย์เพื่อรองรับการเป็นสังคมผู้สูงอายุทั้งในด้านผลิตภัณฑ์สุขภาพและที่อยู่อาศัยสำหรับผู้สูงอายุระดับการบริหารจัดการระบบสุขภาพเพื่อลดความเหลื่อมล้ำและสร้างความยั่งยืนในระยะยาว โดยพัฒนาระบบข้อมูลสารสนเทศเพื่อการบริหารทรัพยากรด้านสาธารณสุข บูรณาการระบบหลักประกันสุขภาพภาครัฐให้เกิดความเป็นเอกภาพในการบริหารจัดการและการใช้ทรัพยากร และส่งเสริมการอภิบาลระบบสุขภาพในรูปแบบเครือข่ายที่มีการใช้ทรัพยากรร่วมกัน พัฒนาศักยภาพของประเทศไทยสู่การเป็นศูนย์กลางสุขภาพนานาชาติทั้งในด้านศูนย์กลางบริการสุขภาพ (Medical Service Hub) ศูนย์กลางบริการเพื่อส่งเสริมสุขภาพ (Wellness Hub) ศูนย์กลางยาและผลิตภัณฑ์เพื่อสุขภาพ (Product Hub) และศูนย์กลางบริการวิชาการและงานวิจัย (Academic Hub) เพื่อนำรายได้กลับมาใช้ยกระดับคุณภาพบริการสาธารณสุขภายในประเทศรวมทั้งส่งเสริมการให้ความสำคัญกับมิติสุขภาพในทุกนโยบายสาธารณะ (Health in All Policies) เพื่อให้การขับเคลื่อนนโยบายของทุกภาคส่วนตระหนักถึงผลกระทบของนโยบายสาธารณะที่มีต่อสุขภาพของประชาชน

**5.2.4 การสร้างสภาพแวดล้อมและนวัตกรรมที่เอื้อต่อการดำรงชีพในสังคมสูงวัย** โดยการปรับปรุงสภาพแวดล้อมและความจำเป็นทางกายภาพให้เหมาะสมกับวัย และการพัฒนาระบบการดูแลผู้สูงอายุในรูปแบบที่หลากหลายทั้งในด้านการจัดบริการสุขภาพและสวัสดิการสังคมอย่างบูรณาการ โดยการมีส่วนร่วมของทุกภาคส่วนอย่างต่อเนื่อง รวมทั้งพัฒนาชุมชนที่มีศักยภาพและความพร้อมให้เป็นต้นแบบของการดูแลผู้สูงอายุเพื่อขยายผลไปสู่ชุมชนอื่น ตลอดจนการพัฒนานวัตกรรมในการใช้ชีวิตประจำวันสำหรับผู้สูงอายุ

### 5.3 การลดความเหลื่อมล้ำทางสังคม

**5.3.1 การยกระดับรายได้และสร้างโอกาสในการประกอบอาชีพ** มุ่งเน้นการเพิ่มผลิตภาพแรงงาน โดยสนับสนุนให้แรงงานมีโอกาเข้าถึงการเรียนรู้และพัฒนาทักษะฝีมือแรงงานอย่างมีมาตรฐาน ปรับโครงสร้างค่าจ้างแรงงานให้ชัดเจนและสะท้อนทักษะฝีมือแรงงานอย่างแท้จริง เร่งผลักดันให้การใช้ระบบมาตรฐานคุณวุฒิวิชาชีพและมาตรฐานฝีมือแรงงานในทางปฏิบัติอย่างเป็นรูปธรรม นอกจากนี้ เพิ่มผลิตภาพทางการผลิตของเกษตรกรรายย่อย โดยสนับสนุนการวิจัยและพัฒนาและการผลิตทางการเกษตรที่สอดคล้องกับพื้นที่ สร้างหลักประกันรายได้แทนการอุดหนุนด้านราคาสินค้าเกษตร ลดต้นทุนทางการเกษตรโดยสนับสนุนปัจจัยการผลิต

**5.3.2 การจัดบริการทางสังคมให้ทุกคนตามสิทธิขั้นพื้นฐาน และเน้นการสร้างภูมิคุ้มกันระดับปัจเจก** โดย (1) พัฒนาระบบบริการสาธารณสุขให้มีคุณภาพและมีช่องทางการเข้าถึงอย่างหลากหลาย โดยเฉพาะระบบบริการสาธารณสุขและการศึกษาขั้นพื้นฐาน สวัสดิการสังคม และกระบวนการยุติธรรม (2) สนับสนุนการจัดหาที่อยู่อาศัยของผู้มีรายได้น้อยและการเข้าถึงระบบสาธารณสุขปฐมภูมิ กำหนดเป็นนโยบายที่อยู่อาศัยแห่งชาติและเมืองน่าอยู่ พัฒนาโครงการที่อยู่อาศัยแก้ปัญหาชุมชนแออัดในเมืองโดยดำเนินการร่วมกับภาคธุรกิจเอกชน และ (3) การจัดรูปแบบสวัสดิการพื้นฐานที่

จำเป็นและเหมาะสมตามกลุ่มเป้าหมาย (Customized Welfare) ที่คำนึงถึงฐานะทางเศรษฐกิจและสังคมที่แตกต่างกัน โดยมีแนวทางการรับภาระค่าใช้จ่ายร่วมกัน (Cost Sharing)

5.3.3 การสร้างความเสมอภาคในการเข้าถึงทรัพยากร โดยปฏิรูปที่ดินเพื่อการเกษตร สนับสนุนให้เกษตรกรรายย่อยที่ไร้ที่ดินทำกินและยากจนได้มีที่ดินเป็นของตนเองหรือมีสิทธิทำกินในที่ดินปฏิรูประบบการบริหารจัดการน้ำอย่างเป็นระบบและเข้าถึงพื้นที่เป้าหมายได้อย่างแท้จริงด้วยการผลักดัน พรบ.ทรัพยากรน้ำ พ.ศ. .... และบูรณาการแผนงานและงบประมาณร่วมกันของหน่วยงาน และสร้างกระบวนการมีส่วนร่วม รวมทั้งปรับโครงสร้างภาษีที่เป็นธรรม เช่น ภาษีที่ดินและสิ่งปลูกสร้าง ภาษีมรดก และภาษีสิ่งแวดล้อม เป็นต้น

5.3.4 การเข้าถึงกระบวนการยุติธรรมอย่างเสมอภาค การคุ้มครองสิทธิขั้นพื้นฐาน และการเข้าถึงกระบวนการยุติธรรมอย่างเท่าเทียมโดยการเสริมศักยภาพและความเข้มแข็งด้านกฎหมายให้แก่ประชาชน รวมทั้งการปรับปรุงและบังคับใช้กฎหมายเพื่อลดปัญหาความเหลื่อมล้ำ เช่น กฎหมายป่าชุมชนกฎหมายภาษีมรดก กฎหมายที่ดิน เป็นต้น

#### 5.4 การรองรับการเชื่อมโยงภูมิภาคและความเป็นเมือง

5.4.1 การลงทุนด้านโครงสร้างพื้นฐานและสิ่งอำนวยความสะดวกของเมือง เตรียมความพร้อมรองรับความเป็นเมือง ทั้งด้านการบริหารจัดการด้านผังเมืองด้านสาธารณสุขโลก สาธารณูปการ ระบบคมนาคมขนส่ง ระบบบริหารจัดการสิ่งแวดล้อม ระบบการศึกษาและระบบสาธารณสุขที่ได้มาตรฐาน มีคุณภาพ และเพียงพอต่อความต้องการของคนในเมือง รวมทั้งเสริมสร้างความสามารถในการบริหารจัดการเมืองตามระดับการพัฒนา

5.4.2 การพัฒนาด้านการขนส่งและโลจิสติกส์เชื่อมโยงกับเพื่อนบ้าน ส่งเสริมและเร่งรัดการพัฒนา ระบบการบริหารจัดการโลจิสติกส์ของประเทศเพื่อเพิ่มความสามารถในการแข่งขันของประเทศทั้งด้านการค้า การลงทุน และการบริการ โดยคำนึงถึงการเป็นมิตรต่อสิ่งแวดล้อม (Green Logistics) สนับสนุนให้เกิดความร่วมมือในห่วงโซ่อุปทาน และปรับปรุงกฎหมาย กฎระเบียบ รวมทั้งปรับลดกระบวนการด้านอำนวยความสะดวกทางการค้า ขนส่ง และโลจิสติกส์ให้มีความสะดวกและมีประสิทธิภาพต่อภาคธุรกิจอย่างแท้จริง

5.4.3 การส่งเสริมการลงทุน การค้าชายแดน และการจัดตั้งเขตพัฒนาเศรษฐกิจพิเศษ ให้มีความสำคัญกับนโยบายส่งเสริมการลงทุนและการค้าชายแดนเพื่อดึงดูดให้นักลงทุนในภูมิภาคเข้ามาลงทุนในไทยและประเทศเพื่อนบ้าน รวมทั้งส่งเสริมการจัดตั้งเขตพัฒนาเศรษฐกิจพิเศษในพื้นที่ชายแดนโดยให้ความสำคัญกับการลงทุน โครงสร้างพื้นฐาน การส่งเสริมการลงทุนและสิทธิประโยชน์ การบริหารจัดการแรงงานต่างด้าว และการให้บริการจุดเดียวเบ็ดเสร็จ เพื่อช่วยอำนวยความสะดวกด้านการค้าชายแดนและการผ่านแดนระหว่างไทยกับประเทศในภูมิภาคมากขึ้น

#### 5.5 การสร้างความเจริญเติบโตทางเศรษฐกิจและสังคมอย่างเป็นมิตรกับสิ่งแวดล้อม

5.5.1 การรักษาทุนทางธรรมชาติเพื่อการเติบโตสีเขียว ใช้ประโยชน์จากทุนธรรมชาติ โดยคำนึงถึงขีดจำกัดและศักยภาพในการฟื้นตัว ปกป้องรักษาทรัพยากรป่าไม้ โดยสนธิกำลังของทุกภาคส่วนนำระบบสารสนเทศมาใช้ในการบริหารจัดการ บังคับใช้กฎหมายอย่างมีประสิทธิภาพและเป็นธรรม เพิ่มพื้นที่ป่าไม้โดยส่งเสริมการปลูกไม้มีค่าทางเศรษฐกิจระยะยาว อนุรักษ์และใช้ประโยชน์ความหลากหลายทางชีวภาพอย่างยั่งยืนและแบ่งปันผลประโยชน์อย่างเป็นธรรม รวมทั้งผลักดันแนวทางการประเมินมูลค่าของระบบนิเวศและการสร้างรายได้จากการอนุรักษ์ จัดสรรที่ดินให้แก่ผู้ยากไร้ กระจายการถือครองที่ดิน จัดทำฐานข้อมูลที่ดินเพื่อการบริหารจัดการอย่างเป็นระบบ การจัดเก็บภาษีที่ดินในอัตราก้าวหน้า กำหนดเขตแดนการถือครองที่ดินที่เหมาะสม และกำหนดมาตรการป้องกันการถือครองที่ดินของคนต่างชาติ

บริหารจัดการน้ำเพื่อให้เกิดความยั่งยืน บูรณาการระหว่างหน่วยงานอย่างเป็นระบบ สร้างศูนย์ข้อมูลทรัพยากรน้ำ จัดตั้งองค์กรบริหารจัดการน้ำในระดับพื้นที่ เช่น คณะกรรมการลุ่มน้ำ และองค์กรผู้น้ำ คุ้มครองทรัพยากรทางทะเลและชายฝั่ง ลดความขัดแย้งเชิงนโยบายระหว่างการพัฒนาโครงสร้างพื้นฐาน การท่องเที่ยว การประมง และวิถีชีวิตของชุมชนบริหารจัดการน้ำโดยกำหนดปริมาณที่เหมาะสมในการนำน้ำมาใช้ประโยชน์ คำนึงถึงความจำเป็นและมูลค่าในอนาคต บังคับใช้มาตรการควบคุมผลกระทบจากการทำเหมืองแร่ที่ก่อมลพิษต่อสภาพแวดล้อมและสุขภาพอนามัยของประชาชน

5.5.2 การส่งเสริมการบริโภคที่เป็นมิตรกับสิ่งแวดล้อม สร้างระบบหมุนเวียนวัสดุที่ใช้แล้วที่มีประสิทธิภาพ ขับเคลื่อนสู่ Zero Waste Society ผ่านมาตรการต่างๆ เช่น การปฏิรูประบบภาษีและค่าธรรมเนียมเพื่อสิ่งแวดล้อม การศึกษาเพื่อสิ่งแวดล้อม มาตรฐานและฉลากสินค้า เป็นต้น

5.5.3 การส่งเสริมการผลิต การลงทุน และการสร้างงานสีเขียว เพื่อยกระดับประเทศสู่เศรษฐกิจและสังคมที่เป็นมิตรกับสิ่งแวดล้อม พัฒนากลยุทธ์อุตสาหกรรมสีเขียว ส่งเสริมผู้ประกอบการให้สามารถปรับระบบห่วงโซ่อุปทานหรือห่วงโซ่มูลค่าที่เป็นมิตรกับสิ่งแวดล้อม (Green Supply Chain/Green Value Chain) ส่งเสริมการทำการเกษตรกรรมยั่งยืน รวมทั้งส่งเสริมภาคบริการที่มีผลกระทบต่อสิ่งแวดล้อมน้อย เพื่อให้ประเทศไทยมีศักยภาพให้มีบทบาทมากขึ้นในการขับเคลื่อนเศรษฐกิจ

5.5.4 การจัดการมลพิษและรักษาคุณภาพสิ่งแวดล้อม ด้วยการเร่งรัดการควบคุมมลพิษทั้งทางอากาศ ชยะ น้ำเสีย และของเสียอันตราย ที่เกิดจากการผลิตและบริโภค เพื่อสร้างคุณภาพสิ่งแวดล้อมที่ดีให้กับประชาชน เร่งรัดแก้ไขปัญหาการจัดการขยะเป็นลำดับแรก โดยส่งเสริมให้เกิดกลไกการคัดแยกขยะเพื่อนำกลับมาใช้ใหม่ให้มากที่สุดเร่งกำจัดขยะมูลฝอยตกค้างสะสมในสถานที่กำจัดในพื้นที่วิกฤต สร้างรูปแบบการจัดการขยะมูลฝอยและของเสียอันตรายที่เหมาะสม เน้นการแปรรูปเป็นพลังงาน สร้างวินัยของคนในชาติมุ่งสู่การจัดการที่ยั่งยืน โดยให้ความรู้แก่ประชาชน และการบังคับใช้กฎหมาย

5.5.5 การพัฒนาความร่วมมือด้านสิ่งแวดล้อมระหว่างประเทศ ผลักดันการจัดทำแผนแม่บทการบริหารจัดการทรัพยากรธรรมชาติและสิ่งแวดล้อมของอาเซียน หาดแนวทางความร่วมมือกับอาเซียนและอนุภูมิภาคลุ่มน้ำโขงในประเด็นการขนส่งข้ามพรมแดน การเคลื่อนย้ายแรงงาน การบริหารจัดการพลังงานและการบริหารจัดการทรัพยากรธรรมชาติ

5.5.6 การเพิ่มขีดความสามารถในการปรับตัวเพื่อรองรับการเปลี่ยนแปลงสภาพภูมิอากาศและการบริหารจัดการเพื่อลดความเสี่ยงด้านภัยพิบัติ เพิ่มขีดความสามารถในการรับมือและปรับตัวต่อการเปลี่ยนแปลงสภาพภูมิอากาศ เพิ่มศักยภาพในการลดการปล่อยก๊าซเรือนกระจกให้กับทุกภาคส่วน ส่งเสริมการวิจัยและพัฒนาทางวิทยาศาสตร์ เทคโนโลยี และนวัตกรรมเพื่อลดผลกระทบและปรับตัวต่อการเปลี่ยนแปลงสภาพภูมิอากาศ พัฒนาระบบฐานข้อมูลและระบบการเตือนภัย ตลอดจนส่งเสริมความร่วมมือระหว่างประเทศด้านการเปลี่ยนแปลงสภาพภูมิอากาศ และภัยพิบัติทางธรรมชาติ ให้ความสำคัญกับการป้องกันน้ำท่วม วางแผนป้องกันเมืองและพื้นที่ชายฝั่ง พัฒนาเมืองที่สามารถปรับตัวและยืดหยุ่นต่อการเปลี่ยนแปลงสภาพภูมิอากาศ (Climate Resilience City) การให้บริการของระบบนิเวศ ส่งเสริมการลงทุนของภาคเอกชนในการรับมือภัยพิบัติโดยสร้างแนวป้องกันตามธรรมชาติ และการจัดทำแผนธุรกิจต่อเนื่อง รวมทั้งการพัฒนากระบวนการจัดการภัยพิบัติให้มีประสิทธิภาพพร้อมรองรับแนวโน้มการเกิดภัยพิบัติที่รุนแรงในอนาคต

## 5.6 การบริหารราชการแผ่นดินที่มีประสิทธิภาพ

5.6.1 การสร้างความโปร่งใสในทุกขั้นตอนของการปฏิบัติราชการ โดยให้มีช่องทางให้ทุกภาคส่วนสามารถเข้าถึง เข้าตรวจสอบข้อมูลของภาคราชการและร้องเรียนได้ เช่น ข้อมูลการประกวดราคาจัดซื้อ จัดจ้างโครงการของทางราชการ ข้อมูลการประมูลโครงการ ผู้ชนะการประมูลและราคาปิดประมูลข้อมูลความก้าวหน้าตามกระบวนการยุติธรรม เช่น คดีที่ไม่ดำเนินการตามหลักธรรมาภิบาล คดีทุจริตคอร์รัปชันและคดีที่ประชาชนให้ความสนใจในแต่ละยุคสมัย ฯลฯ

5.6.2 การพัฒนาบุคลากรภาครัฐให้มีความเป็นมืออาชีพและเพียงพอต่อการขับเคลื่อนภารกิจภาครัฐ ร่วมกับภาคเอกชนและภาคประชาสังคมที่เปลี่ยนแปลงไป เพื่อให้ระบบราชการเล็กกะทัดรัดแต่มีความคล่องตัวและมีประสิทธิภาพสูง

5.6.3 การสร้างรูปแบบการพัฒนา อปท. ให้เหมาะสม สามารถรับมือการเปลี่ยนแปลงทางด้านเศรษฐกิจ สังคมและสิ่งแวดล้อม รวมทั้งเป็นแกนหลักในการประสานเครือข่ายและเชื่อมโยงภาคส่วนต่างๆ ในระดับพื้นที่ได้อย่างมีประสิทธิภาพ

5.6.4 การสร้างระบบตรวจสอบ ติดตามและประเมินผลที่มีประสิทธิภาพ สร้างผลงานที่มีคุณภาพรวดเร็วและน่าเชื่อถือ สามารถเป็นเครื่องมือให้กับคณะรัฐมนตรีประกอบการตัดสินใจในเชิงนโยบายได้ โดยเฉพาะอย่างยิ่งการติดตาม ประเมินผลโครงการใหญ่ๆ ที่มีการใช้จ่ายงบประมาณเป็นจำนวนมาก และเป็นโครงการที่มีผลกระทบในวงกว้าง

## 1.3 แผนพัฒนาภาค/แผนพัฒนากลุ่มจังหวัด/แผนพัฒนาจังหวัด

### ➤ แผนพัฒนาภาคตะวันออกเฉียงเหนือ

แผนพัฒนาภาค เป็นแผนที่ยึดกระบวนการมีส่วนร่วมของทุกภาคส่วนจากทุกจังหวัดทั้ง 4 ภูมิภาคขึ้น เพื่อสนับสนุนจังหวัดและกลุ่มจังหวัดให้สามารถ ใช้เป็นกรอบแนวทางในการจัดทำแผนพัฒนาจังหวัดและแผนพัฒนากลุ่มจังหวัด แผนพัฒนาภาค จัดทำโดยสำนักงานพัฒนาการเศรษฐกิจและสังคมแห่งชาติ (สศช.) มีวัตถุประสงค์เพื่อให้เกิดการพัฒนาที่สมดุล ยึดแนวความคิดการพัฒนาตาม “ปรัชญาของเศรษฐกิจพอเพียง” โดยประกอบไปด้วย ยุทธศาสตร์การพัฒนาภาคเหนือ ยุทธศาสตร์การพัฒนาภาคตะวันออกเฉียงเหนือ ยุทธศาสตร์การพัฒนาภาคกลาง ยุทธศาสตร์การพัฒนาภาคใต้ ซึ่งองค์การบริหารส่วนตำบลหมื่นนันทน์ตั้งอยู่ภาคตะวันออกเฉียงเหนือ การจัดทำแผนพัฒนาท้องถิ่นสี่ปีของเทศบาลมีความสัมพันธ์กับแผนพัฒนาภาคตะวันออกเฉียงเหนือ ด้านเศรษฐกิจ ด้านการเกษตร การท่องเที่ยว การค้าการลงทุน การพัฒนาคนให้มีสุขภาวะดีทั้งร่างกาย จิตใจและสติปัญญา รอบรู้ เท้าทันการเปลี่ยนแปลง สามารถดำรงชีพได้อย่างมีคุณภาพ สร้างความมั่นคงด้านอาหาร แก้ไขปัญหาความยากจน หนี้สิน และการออมของครัวเรือน มีสัมมาอาชีพที่มั่นคง สามารถพึ่งพาตนเองและดูแลครอบครัวได้อย่างอบอุ่น พื้นฟูทรัพยากรธรรมชาติและสิ่งแวดล้อมให้สมบูรณ์ จึงแผนพัฒนาภาคตะวันออกเฉียงเหนือมีรายละเอียดสรุปย่อ ดังนี้

**กรอบยุทธศาสตร์การพัฒนาภาค**

ตามพระราชบัญญัติระเบียบบริหารราชการแผ่นดิน (ฉบับที่ 7) พ.ศ. 2550 มาตรา 53/1 และมาตรา 53/2 บัญญัติให้จังหวัดและกลุ่มจังหวัดทำแผนพัฒนาจังหวัดและแผนพัฒนากลุ่มจังหวัดให้สอดคล้องกับแนวทางการพัฒนาเศรษฐกิจและสังคมแห่งชาติ และตอบสนองความต้องการของประชาชนในท้องถิ่น สำนักงานพัฒนาการเศรษฐกิจและ

สังคมแห่งชาติ (สศช.) จึงได้จัดทำกรอบยุทธศาสตร์การพัฒนากาตที่ยึดกระบวนการมีส่วนร่วมของทุกภาคส่วนจากทุกจังหวัดทั้ง 4 ภูมิภาคขึ้น เพื่อสนับสนุนจังหวัดและกลุ่มจังหวัดให้สามารถใช้เป็นกรอบแนวทางในการจัดทำแผนพัฒนาจังหวัดและแผนพัฒนากลุ่มจังหวัด

## 1. แนวคิดและหลักการ

1.1 ยึดแนวคิดการพัฒนาตาม "ปรัชญาของเศรษฐกิจพอเพียง" ให้เกิดการพัฒนาดที่สมดุล เป็นธรรมและมีภูมิคุ้มกันต่อผลกระทบจากกระแสการเปลี่ยนแปลงทั้งจากภายนอกและภายในประเทศ ควบคู่กับกับแนวคิด "การพัฒนาแบบองค์รวม" ที่ยึด คน ผลประโยชน์ของประชาชน ภูมิสังคม ยุทธศาสตร์พระราชทาน เข้าใจ เข้าถึง และพัฒนา ยึดหลักการมีส่วนร่วมของทุกภาคภาตการพัฒนา และหลักธรรมาภิบาล เพื่อให้สังคมสมานฉันท์และอยู่เย็นเป็นสุขร่วมกัน

1.2 หลักการ มุ่งสร้างความเชื่อมโยงกับแผนระดับชาติต่างๆ นโยบายรัฐบาล แผนการบริหารราชการแผ่นดิน เพื่อสร้างโอกาสทางการพัฒนา สอดคล้องกับภูมิสังคมของพื้นที่ โดย

(๑) กำหนดรูปแบบการพัฒนาเชิงพื้นที่ของประเทศและภาค รวมถึงชุมชน

(๒) กำหนดบทบาทและยุทธศาสตร์การพัฒนากาตให้สอดคล้องกับศักยภาพและโอกาสของพื้นที่

## 2. ทิศทางการพัฒนาเชิงพื้นที่

ภายใต้กระแสโลกาภิวัตน์ที่มีการเปลี่ยนแปลงตลอดเวลา สภาพแวดล้อมภายนอกเป็นปัจจัยสำคัญต่อการพัฒนาประเทศ เป็นผลให้จำเป็นต้องเตรียมการรองรับการเปลี่ยนแปลงดังกล่าวให้เหมาะสม การพัฒนาที่สมดุล ดังนั้นจึงกำหนดทิศทางการพัฒนาพื้นที่ของประเทศ ดังนี้

2.1 พัฒนาพื้นที่ในภูมิภาคต่างๆ ของประเทศให้เชื่อมโยงกับภูมิภาคเอเชียตะวันออกเฉียงใต้ เพื่อเป็นฐานการพัฒนาด้านอุตสาหกรรม การเกษตรและการแปรรูปการเกษตร และการท่องเที่ยวของภูมิภาค โดยเฉพาะ

2.1.1 พัฒนาพื้นที่เชื่อมโยงทางเศรษฐกิจตามแนวตะวันออก - ตะวันตก (East West Economic Corridor) เช่น พื้นที่เขตเศรษฐกิจแม่สอด-สุโขทัย-พิษณุโลก-ขอนแก่น-มุกดาหาร แนวสะพานเศรษฐกิจพื้นที่รัฐประเทศ-สระแก้ว-ปราจีนบุรี พื้นที่เศรษฐกิจระนอง-ชุมพร-บางสะพาน แนวสะพานเศรษฐกิจพังงา-กระบี่-สุราษฎร์ธานี-นครศรีธรรมราช และแนวสะพานเศรษฐกิจสตูล-สงขลา

2.1.2 พัฒนาพื้นที่เชื่อมโยงทางเศรษฐกิจตามแนวเหนือ-ใต้ (North South Economic Corridor) ได้แก่ แนวเศรษฐกิจเชียงของ-เชียงราย-พิษณุโลก-นครสวรรค์-จังหวัดปริมณฑล แนวเศรษฐกิจหนองคาย-อุดรธานี-ขอนแก่น-นครราชสีมา-จังหวัดปริมณฑล พื้นที่แหลมฉบัง-ชลบุรี-ฉะเชิงเทรา-สระแก้ว-บุรีรัมย์-มุกดาหาร

2.2 พัฒนาระบบพื้นฐานของชุมชนเพื่อรองรับการพัฒนาเศรษฐกิจเชื่อมโยงระหว่างประเทศ โดยเน้นพื้นที่ชุมชนตามแนวเขตเศรษฐกิจเหนือ-ใต้ และตะวันออก-ตะวันตก โดยเฉพาะชุมชนเศรษฐกิจชายแดน

2.3 พัฒนาระบบโลจิสติกส์และโครงข่ายคมนาคมขนส่งเพื่อสนับสนุนการเพิ่มขีดความสามารถในการแข่งขันเชิงพื้นที่ เช่น การพัฒนาระบบราง เพิ่มประสิทธิภาพการขนส่งทางน้ำ และเพิ่มประสิทธิภาพการเชื่อมโยงโครงข่ายการคมนาคมบริเวณจุดตัด เช่น พิษณุโลก และขอนแก่น

2.4 สร้างความมั่นคงของฐานทรัพยากรธรรมชาติและสิ่งแวดล้อม เพื่อรักษาสมดุลของระบบนิเวศให้ยั่งยืน ได้แก่ พัฒนาแหล่งน้ำให้เพียงพอต่อการเกษตร พัฒนาสิ่งแวดล้อมเมืองและแหล่งอุตสาหกรรม และการจัดให้มีการจัดการใช้ประโยชน์ที่ดินอย่างมีประสิทธิภาพ

### 3. ยุทธศาสตร์การพัฒนาภาคตะวันออกเฉียงเหนือ

#### 3.1 ยุทธศาสตร์การพัฒนา

(1) เพิ่มศักยภาพการแข่งขันด้านเศรษฐกิจ โดยการยกมาตรฐานและประสิทธิภาพการผลิตภาคเกษตร การพัฒนาศักยภาพการประกอบการด้านอุตสาหกรรม อุตสาหกรรมบริการและการท่องเที่ยว การตั้งองค์การร่วมภาครัฐ และเอกชนระดับพื้นที่เพื่อส่งเสริมอำนวยความสะดวกด้านการค้าการลงทุน และส่งเสริมความร่วมมือทางเศรษฐกิจกับประเทศเพื่อนบ้าน

(2) สร้างคนให้มีคุณภาพ เพื่อพัฒนาคนให้มีสุขภาพที่ดีทั้งร่างกาย จิตใจและสติปัญญา รอบรู้ เท่าทัน การเปลี่ยนแปลง สามารถดำรงชีพได้อย่างมีคุณภาพ

(3) สร้างสังคมและเศรษฐกิจฐานรากให้เข้มแข็ง เพื่อสร้างความมั่นคงด้านอาหาร แก้ไขปัญหาความยากจน หนี้สิน และการออมของครัวเรือน มีสัมมาอาชีพที่มั่นคง สามารถพึ่งพาตนเองและดูแลครอบครัวได้อย่างอบอุ่น

(4) พื้นฟูทรัพยากรธรรมชาติและสิ่งแวดล้อมให้สมบูรณ์ โดยเร่งอนุรักษ์และฟื้นฟูพื้นที่ป่าไม้ให้ได้ 15.9 ล้านไร่ หรือร้อยละ 25 ของพื้นที่ภาค ป้องกันการรุกพื้นที่ชุ่มน้ำ พัฒนาแหล่งน้ำและระบบชลประทาน พื้นฟูดิน ยับยั้งการแพร่กระจายดินเค็ม และเพิ่มประสิทธิภาพการจัดการโดยส่งเสริมทำเกษตรอินทรีย์

#### 3.2 ทิศทางการพัฒนากลุ่มจังหวัดและจังหวัด

(1) กลุ่มภาคตะวันออกเฉียงเหนือตอนบน 1 ประกอบด้วย อุตรธานี หนองคาย หนองบัวลำภู และเลย) เน้นการพัฒนาพื้นฐานระบบนิเวศเพื่อรักษาสมดุลธรรมชาติ การปรับโครงสร้างการผลิตด้านการเกษตรการส่งเสริมการค้า การลงทุนและการท่องเที่ยวเชื่อมโยงกับประเทศเพื่อนบ้าน

(2) กลุ่มภาคตะวันออกเฉียงเหนือตอนบน 2 ประกอบด้วย สกลนคร นครพนม และมุกดาหาร เน้นให้ความสำคัญกับความร่วมมือทางเศรษฐกิจกับประเทศเพื่อนบ้าน เพิ่มประสิทธิภาพการผลิตสินค้าการเกษตร ส่งเสริมพื้นที่ชลประทาน การทำปศุสัตว์โดยเฉพาะโคเนื้อ

(3) กลุ่มภาคตะวันออกเฉียงเหนือตอนกลาง ประกอบด้วย ขอนแก่น กาฬสินธุ์ มหาสารคาม และร้อยเอ็ด เน้นการพัฒนาโครงสร้างพื้นฐานของเมืองรองรับการเป็นศูนย์กลางการค้าบริการ และการลงทุนของภาค การใช้ประโยชน์พื้นที่ชลประทานให้เกิดประโยชน์สูงสุด การทำการเกษตรก้าวหน้า การเตรียมการรองรับอุตสาหกรรมพลังงานทดแทน (Ethanol) ควบคู่กับการเพิ่มประสิทธิภาพการผลิต

(4) กลุ่มภาคตะวันออกเฉียงเหนือตอนล่าง 1 ประกอบด้วย นครราชสีมา ชัยภูมิ บุรีรัมย์ สุรินทร์ มุ่งเน้นการพัฒนาระบบชลประทานให้เต็มศักยภาพ การเตรียมการรองรับอุตสาหกรรมพลังงานทดแทน (Ethanol) พัฒนาการท่องเที่ยวทั้งการท่องเที่ยวเชิงนิเวศและอารยธรรมขอมด้วยการสร้างคุณค่าเพิ่ม และพัฒนาเส้นทาง

(5) กลุ่มภาคตะวันออกเฉียงเหนือตอนล่าง 2 ประกอบด้วย อุบลราชธานี ศรีสะเกษ ยโสธร และอำนาจเจริญ มุ่งเน้นการพัฒนาแหล่งน้ำ และระบบบริหารจัดการเพื่อแก้ไขปัญหาน้ำท่วมและขาดแคลนน้ำ การสร้างงานและรายได้จากการท่องเที่ยวให้มากขึ้น

#### 3.3 โครงการที่สำคัญ (Flagship Project)

โครงการผลิตข้าวหอมมะลิอินทรีย์ในทุ่งกุลาร้องไห้เพื่อการส่งออก

โครงการพัฒนาเมืองมุกดาหารเป็นประตูสู่อินโดจีน

- โครงการพัฒนาเส้นทางท่องเที่ยวอารยธรรมขอม
- โครงการจัดการผลิตเอทานอลในภาคอีสาน
- โครงการยกมาตรฐานการเรียนการสอนด้วยระบบศึกษาทางไกล
- โครงการเกษตรยั่งยืนเพื่อชุมชนเข้มแข็ง
- โครงการฟื้นฟูลุ่มน้ำชีตอนบนและลุ่มน้ำมูลตอนบนแบบบูรณาการเพื่อการผลิตที่ยั่งยืน

แผนพัฒนาจังหวัดอุดรธานี พ.ศ. 2561-2564

### วิสัยทัศน์ พันธกิจ เป้าประสงค์ ประเด็นยุทธศาสตร์

วิสัยทัศน์ "เป็นศูนย์กลางการค้าการลงทุนของอนุภูมิภาคลุ่มน้ำโขงภายในปี 2564"

#### พันธกิจ

1. พัฒนาและส่งเสริมการใช้เทคโนโลยีที่ทันสมัย
2. ปรับปรุงสภาวะแวดล้อมสู่เมืองแห่งความสะอาด
3. พัฒนาองค์ความรู้ให้ทันต่อการเปลี่ยนแปลง

#### เป้าประสงค์

- เพื่อสร้างการเติบโตทางด้านเศรษฐกิจและเป็นมิตรกับสิ่งแวดล้อม

#### ประเด็นยุทธศาสตร์

1. การพัฒนาศักยภาพการค้าการลงทุนเพื่อเพิ่มขีดความสามารถในการแข่งขันด้วยเทคโนโลยีที่ทันสมัยและเป็น

#### สกล

2. การส่งเสริมการพัฒนาเกษตรอุตสาหกรรมยกระดับมาตรฐานการผลิตสินค้าเกษตรปลอดภัยและเกษตร

#### อินทรีย์

3. การยกระดับคุณภาพชีวิตเพื่อสร้างความเข้มแข็งให้สังคม มีความพร้อมรับการเปลี่ยนแปลงทางเศรษฐกิจ

#### สังคม และ

#### วัฒนธรรม

4. การพัฒนาการท่องเที่ยวเชิงอนุรักษ์ การบริการ และส่งเสริมศิลปะวัฒนธรรม ประเพณีท้องถิ่น
5. การจัดการทรัพยากรธรรมชาติและสิ่งแวดล้อมเพื่อการใช้ประโยชน์อย่างยั่งยืน
6. การเสริมสร้างความมั่นคง ความปลอดภัยในชีวิต ทรัพย์สินของประชาชน

#### กลยุทธ์ภายใต้ประเด็นยุทธศาสตร์

ยุทธศาสตร์ 1 การพัฒนาศักยภาพการค้าการลงทุนเพื่อเพิ่มขีดความสามารถในการแข่งขันด้วยเทคโนโลยีที่

#### ทันสมัยและเป็นสกล

กลยุทธ์ที่ 1.1 ปรับปรุงโครงสร้างพื้นฐานและสิ่งอำนวยความสะดวกเพื่อรองรับการพัฒนาด้านเทคโนโลยี

กลยุทธ์ที่ 1.2 ส่งเสริมอุตสาหกรรมขนาดใหญ่ กลาง เล็ก และขนาดย่อม มุ่งสู่ความเป็นเลิศ

กลยุทธ์ที่ 1.3 ปรับปรุงระบบสารสนเทศเพื่อให้ทันสมัยและเป็นปัจจุบัน

กลยุทธ์ที่ 1.4 พัฒนาแผนการตลาดด้านการลงทุนเพื่อให้แข่งขันได้

กลยุทธ์ที่ 1.5 สร้างมูลค่าเพิ่มผลิตภัณฑ์และบริการเพื่อให้แข่งขันได้

ยุทธศาสตร์ที่ 2 การส่งเสริมการพัฒนาเกษตรอุตสาหกรรม ยกระดับมาตรฐานการผลิตสินค้าเกษตร

ปลอดภัยและเกษตรอินทรีย์

กลยุทธ์ที่ 2.1 ขยายผลการทำการเกษตรตามหลักปรัชญาเศรษฐกิจพอเพียง

กลยุทธ์ที่ 2.2 พัฒนาโครงสร้างพื้นฐานด้านการเกษตร

กลยุทธ์ที่ 2.3 พัฒนาการผลิตและเพิ่มประสิทธิภาพ

กลยุทธ์ที่ 2.4 พัฒนาการผลิตและเพิ่มประสิทธิภาพการผลิตสินค้าเกษตรอินทรีย์ให้สอดคล้องกับความต้องการของตลาดและภาคอุตสาหกรรม

ต้องการของตลาดและภาคอุตสาหกรรม

กลยุทธ์ที่ 2.5 เพิ่มช่องทางการตลาดสินค้าเกษตรให้กับภาคเกษตรกรรมและอุตสาหกรรมเกษตร

ยุทธศาสตร์ที่ 3 การยกระดับคุณภาพชีวิตเพื่อสร้างความเข้มแข็งให้สังคม มีความพร้อมรับการเปลี่ยนแปลงทาง

เศรษฐกิจสังคม และวัฒนธรรม

กลยุทธ์ที่ 3.1 ขับเคลื่อนและขยายการดำเนินงานยุทธศาสตร์อุดรธานี เมืองผู้สูงอายุคุณภาพดี

กลยุทธ์ที่ 3.2 พัฒนาศักยภาพและคุณภาพชีวิตคนอุดรธานีทุกกลุ่มวัย

กลยุทธ์ที่ 3.3 พัฒนากลไกการดำเนินงานลดความเหลื่อมล้ำด้านสังคมคนอุดรธานี

กลยุทธ์ที่ 3.4 พัฒนาระบบบริหารจัดการด้านสังคมคุณภาพชีวิต

กลยุทธ์ที่ 3.5 ปรับปรุงระบบสารสนเทศเพื่อให้ทันสมัยและเป็นปัจจุบัน

ยุทธศาสตร์ที่ 4 การพัฒนาการท่องเที่ยวเชิงอนุรักษ์ การบริการ และส่งเสริมศิลปวัฒนธรรม ประเพณี

ท้องถิ่น

กลยุทธ์ที่ 4.1 พัฒนาโครงสร้างพื้นฐานและสิ่งอำนวยความสะดวกเพื่อการท่องเที่ยวโดยไม่ก่อให้เกิด

ผลกระทบต่อสิ่งแวดล้อม

กลยุทธ์ที่ 4.2 พัฒนาขีดความสามารถของทรัพยากรมนุษย์ ผลิตภัณฑ์และบริการที่สอดคล้องกับการ

ท่องเที่ยว

กลยุทธ์ที่ 4.3 พัฒนาคูณภาพของแหล่งท่องเที่ยว สินค้า และบริการในทุกรูปแบบการท่องเที่ยวและคงไว้

ซึ่งอัตลักษณ์วิถีไทย

กลยุทธ์ที่ 4.4 ส่งเสริมการตลาดการท่องเที่ยวและสร้างโอกาสจากการท่องเที่ยวให้สอดคล้องกับพฤติกรรม

และรูปแบบการท่องเที่ยวที่หลากหลาย

ยุทธศาสตร์ที่ 5 การจัดการทรัพยากรธรรมชาติและสิ่งแวดล้อมเพื่อการใช้ประโยชน์อย่างยั่งยืน

กลยุทธ์ที่ 5.1 การอนุรักษ์ฟื้นฟูและใช้ประโยชน์ทรัพยากรธรรมชาติและสิ่งแวดล้อมแบบมีส่วนร่วมยั่งยืน

กลยุทธ์ที่ 5.2 ส่งเสริมการจัดการสิ่งแวดล้อมและบริหารจัดการมลพิษ

กลยุทธ์ที่ 5.3 การบริหารจัดการทรัพยากรธรรมชาติและสิ่งแวดล้อมแบบมีส่วนร่วม

ยุทธศาสตร์ที่ 6 การเสริมสร้างความมั่นคง ความปลอดภัยในชีวิต ทรัพย์สินของประชาชน

กลยุทธ์ที่ 6.1 ป้องกันและแก้ไขปัญหาเสถียรและจัดระเบียบสังคม

กลยุทธ์ที่ 6.2 รักษาความปลอดภัยชีวิตและทรัพย์สินประชาชน

กลยุทธ์ที่ 6.3 ยกระดับประสิทธิภาพการบริหารจัดการภาครัฐสู่ความเป็นเลิศ

1.4 ยุทธศาสตร์การพัฒนาขององค์กรปกครองส่วนท้องถิ่นในเขตจังหวัด

ยุทธศาสตร์การพัฒนาขององค์กรปกครองส่วนท้องถิ่น จังหวัดอุดรธานี

**ยุทธศาสตร์ที่ 1 ด้านการพัฒนาเศรษฐกิจชุมชน**

**แนวทางการพัฒนา**

1. สร้างความเข้มแข็งและส่งเสริม การรวมกลุ่มของเกษตรกร
2. ส่งเสริมการทำเกษตรอินทรีย์ และการทำการเกษตรตามแนวทางปรัชญาเศรษฐกิจพอเพียง
3. ส่งเสริมให้มีตลาดชุมชนและการจัดตั้งตลาดกลาง
4. เพิ่ม ประสิทธิภาพการบริหารจัดการและเสริมสร้างความเข้มแข็งของกลุ่มผู้ประกอบการและเครือข่าย
5. พัฒนาคุณภาพ และมาตรฐานผลิตภัณฑ์ชุมชน

**ยุทธศาสตร์ที่ 2 ด้านทรัพยากรธรรมชาติและสิ่งแวดล้อม**

**แนวทางการพัฒนา**

1. เพิ่มความสมบูรณ์พื้นที่ป่าอนุรักษ์และป้องกันรักษาป่าเชิงรุก
2. พื้นที่ทรัพยากรดินและการใช้ประโยชน์ให้เหมาะสม
3. ปกป้องจิตสำนึกให้เกิด ความตระหนักและช่วยกันอนุรักษ์ทรัพยากรธรรมชาติและสิ่งแวดล้อม โดยสนับสนุนการมีส่วนร่วมของประชาชน
4. การกำจัดขยะและสิ่งปฏิกูล
5. การพัฒนาพื้นที่ชุ่มน้ำ เพื่อการเกษตรและสร้างความหลากหลายทางธรรมชาติ สนับสนุนการจัดทำฝายต้นน้ำ

**ยุทธศาสตร์ที่ 3 ด้านการท่องเที่ยว**

**แนวทางการพัฒนา**

1. พัฒนาฟื้นฟูแหล่งท่องเที่ยวเดิม และแสวงหาแหล่งท่องเที่ยวทางเลือกใหม่
2. สร้างมูลค่าเพิ่ม ให้กับสินค้าและบริการ การท่องเที่ยว
3. สร้างเครือข่ายความร่วมมือกับภาคส่วนต่าง ๆ ในการรักษาทรัพยากรในการท่องเที่ยว
4. ส่งเสริมการท่องเที่ยวชุมชน และเสริมสร้างการมีส่วนร่วมของประชาชนในด้านการท่องเที่ยวโดยวิถีวัฒนธรรมชุมชน

**ยุทธศาสตร์ที่ 4 ด้านการจัดการศึกษาและเสริมสร้างความเข้มแข็งของสังคม**

**แนวทางการพัฒนา**

1. ก่อสร้าง ซ่อมแซม และปรับปรุงโครงสร้างพื้นฐาน
2. เสริมสร้างความสงบสุขในสังคม ให้มีประสิทธิภาพมากยิ่งขึ้น
3. ส่งเสริม สนับสนุนการกีฬา และสุขภาพอนามัย
4. ส่งเสริมและพัฒนากระบวนการศึกษาให้มีคุณภาพ
5. เสริมสร้างความเข้มแข็งและบทบาทของครอบครัว และสถาบันทางสังคมในการพัฒนาในด้านต่าง ๆ
6. ส่งเสริมและสนับสนุนการมีส่วนร่วมของประชาชนในการพัฒนาท้องถิ่น

7. จัดทำฐานข้อมูลทุกด้าน เพื่อเพิ่ม ประสิทธิภาพในการจัดการ

**ยุทธศาสตร์ที่ 5** ด้านการส่งเสริมศิลปะ วัฒนธรรม และขนบธรรมเนียม ประเพณี

**แนวทางการพัฒนา**

1. ส่งเสริม พี่นฟู ศิลปะ วัฒนธรรม คนตรี ขนบธรรมเนียม ประเพณี ของไทยและภูมิปัญญาท้องถิ่น
2. ปลุกจิตสำนึกของประชาชน เยาวชน ในด้านคุณธรรม จริยธรรม ขนบธรรมเนียมประเพณี และ วัฒนธรรมที่ดี

## 2 ยุทธศาสตร์ขององค์การปกครองส่วนท้องถิ่น

### วิสัยทัศน์ องค์การบริหารส่วนตำบลหมู่น

ประชาชนมีคุณภาพชีวิต เศรษฐกิจก้าวหน้า  
การศึกษาล้ำเลิศ เชิดชูวัฒนธรรม  
ตำบลน่าอยู่ มุ่งสู่ประชาคมเศรษฐกิจอาเซียน

#### พันธกิจ (Mission)

1. ส่งเสริมและสนับสนุนการประกอบอาชีพและการรวมกลุ่มอาชีพของประชาชน
2. ส่งเสริมด้านการศึกษาทั้งในระบบโรงเรียนและนอกระบบโรงเรียน
3. เสริมสร้างขีดความสามารถของชุมชนในการแก้ไขปัญหาความยากจน
4. ดำเนินงานตามแนวทางปฏิบัติของ “ปรัชญาเศรษฐกิจพอเพียง”
5. ส่งเสริมและพัฒนาผู้ด้อยโอกาสในสังคม เช่น สตรี เด็ก ผู้สูงอายุ ผู้พิการ ผู้ติดเชื้อเอชไอวี เป็นต้น
6. พัฒนาชุมชนให้น่าอยู่ มีสิ่งแวดล้อมที่ดี สะอาด สวยงาม และปลอดภัย
7. จัดให้มีและบำรุงรักษาระบบสาธารณสุขภาคที่ติดต่อความต้องการของประชาชน
8. ส่งเสริมให้ชุมชนเข้ามามีส่วนร่วมกับการบริหารจัดการขององค์การบริหารส่วนตำบลหมู่น
9. ส่งเสริมด้านศาสนาและฟื้นฟูอนุรักษ์วัฒนธรรมประเพณีของท้องถิ่น
10. รณรงค์และป้องกันทรัพยากรธรรมชาติและสิ่งแวดล้อม ให้มีสภาพที่สมดุล และยั่งยืน
11. พัฒนาระบบบริหารจัดการภาครัฐที่ดีโดยมีส่วนร่วมจากทุกภาคส่วน
12. ป้องกันและแก้ไขปัญหายาเสพติด สร้างชุมชนเข้มแข็ง ด้านยาเสพติด
13. ส่งเสริมให้มีสถานที่ออกกำลังกายและปลูกฝังให้ประชาชนออกกำลังกาย เพื่อให้มีสุขภาพร่างกายที่แข็งแรง
14. รณรงค์ส่งเสริมให้ประชาชนมีความรู้และตื่นตัวเกี่ยวกับประชาคมเศรษฐกิจอาเซียน (AEC)

#### ยุทธศาสตร์และแนวทางการพัฒนา

เพื่อนำไปสู่การบรรลุวิสัยทัศน์ขององค์การบริหารส่วนตำบลหมู่น ยุทธศาสตร์หลักที่จะดำเนินการให้ประสบความสำเร็จ รวม ยุทธศาสตร์ ซึ่งเป็นการสนับสนุนยุทธศาสตร์การพัฒนาจังหวัดให้บรรลุเป้าประสงค์ ดังนี้

## 1. ยุทธศาสตร์การพัฒนาด้านโครงสร้างพื้นฐาน

### เป้าหมาย

1. เพื่อก่อสร้างและซ่อมบำรุงโครงสร้างพื้นฐานในเขตองค์การบริหารส่วนตำบลหมอนม่น ให้มีความสะดวกและมาตรฐาน เพื่อสนับสนุนยุทธศาสตร์ด้านอื่น ๆ ให้ประสบความสำเร็จ โดยเฉพาะอย่างยิ่งด้านคมนาคมขนส่ง ให้ประชาชนสัญจรไปมาสะดวกมากยิ่งขึ้น
2. ประชาชนมีความปลอดภัยและสะดวกในการใช้ไฟฟ้าสาธารณะ
3. เพื่อให้ประชาชนมีไฟฟ้าแสงสว่างและระบบสาธารณูปโภคอื่นๆ ใช้
4. ประชาชนมีความสะดวกในการสัญจรไปมาได้สะดวกและปลอดภัย

### ตัวชี้วัด

1. จำนวนการก่อสร้างและปรับปรุงถนนและท่อระบายน้ำ
2. จำนวนแหล่งเก็บน้ำสาธารณะ
3. จำนวนปริมาณการขยายเขตไฟฟ้าและไฟฟ้าสาธารณะ
4. จำนวนระบบประปาที่ก่อสร้างและซ่อมแซม

## 2.ยุทธศาสตร์การพัฒนาด้านเศรษฐกิจ

### เป้าหมาย

1. เพื่อให้ประชาชนมีความคิดสร้างสรรค์ สามารถสร้างผลิตภัณฑ์ชุมชน ส่งเสริมเศรษฐกิจในชุมชน มุ่งเน้นให้เกิดการพึ่งพาตนเองตามหลักปรัชญาของเศรษฐกิจพอเพียง
2. เพื่อให้เกษตรกรในพื้นที่มีความรู้ทางวิชาการ การส่งเสริมการจัดตั้งกลุ่มเกษตรกร การจำหน่ายผลผลิต การช่วยเหลือหาพันธุ์พืช การบำรุงรักษาดิน จัดหาปุ๋ย เคมีภัณฑ์ ยาปราบศัตรูพืชในราคาต่ำ และการแปรรูปเพื่อเป็นการช่วยเหลือเกษตรกรในพื้นที่
3. ส่งเสริมการท่องเที่ยวที่ไม่ก่อให้เกิดผลกระทบต่อสภาพแวดล้อม และวิถีชีวิตอันดีงามของประชาชนใน

### ท้องถิ่น

### ตัวชี้วัด

1. ประชาชนสามารถจัดตั้งกลุ่มอาชีพผลิตภัณฑ์ชุมชนเพิ่มขึ้น
2. เกษตรกรในพื้นที่มีความรู้ความเข้าใจเกี่ยวกับการเกษตรเพิ่มขึ้น
3. ตำบลหมอนม่นมีแหล่งท่องเที่ยวเชิงธรรมชาติและพักผ่อนหย่อนใจของประชาชนทั่วไป
4. ประชาชนมีรายได้เพิ่มขึ้น
5. ผลิตภัณฑ์ OTOP ตำบลมีขายตามท้องตลาดสู่ประชาคมอาเซียน
6. กลุ่มมีการบริหารจัดการที่ถูกต้อง
7. ผลผลิตทางการเกษตรมีเพิ่มขึ้นและได้ราคาดี

### 3. ยุทธศาสตร์การพัฒนาด้านส่งเสริมคุณภาพชีวิต

#### เป้าหมาย

1. เพื่อให้ประชาชนมีอาชีพเสริม ให้ความสำคัญแก่กลุ่มแรงงานนอกระบบ ให้สามารถมีรายได้เพียงพอกับรายจ่าย และสำหรับกลุ่มที่ไม่มีงานทำควรส่งเสริมให้เกิดอาชีพ รวมทั้งส่งเสริมให้กลุ่มผู้สูงอายุ และผู้พิการมีงานทำ เพื่อให้สามารถดำรงชีพได้อย่างเหมาะสม
2. เพื่อให้ผู้สูงอายุ ได้รับความรู้และสุขภาพที่ดี
3. เพื่อให้ผู้พิการในท้องถิ่น ให้ความสำคัญในการจ่ายเบี้ยพิการให้คนพิการอย่างครอบคลุมทั่วถึง
4. เพื่อให้เด็กและเยาวชนในท้องถิ่น ให้ความสำคัญกับศูนย์พัฒนาเด็กเล็ก
5. เพื่อให้ประชาชนในท้องถิ่น ให้ความสำคัญกับวัฒนธรรมประเพณี
6. เพื่อให้ประชาชนได้รับการส่งเสริมสุขภาพและอนามัยที่ดี

#### ตัวชี้วัด

1. ประชาชนมีรายได้เพิ่มขึ้น
2. คุณภาพชีวิตของผู้สูงอายุมีความอยู่ดีมีความสุข
3. คุณภาพชีวิตของผู้พิการมีความสุขดีขึ้น
4. จำนวนเด็กและเยาวชนในตำบลหมู่น มีการศึกษาดีขึ้น

### 4. ยุทธศาสตร์การพัฒนาด้านการจัดระเบียบชุมชน/สังคม และการรักษาความสงบเรียบร้อย

#### เป้าหมาย

1. เพื่อให้ประชาชนพัฒนาประชาธิปไตยโดยภาคพลเมือง ข้าราชการเพื่อการพัฒนาชุมชน ตลอดจนการสร้างเครือข่ายเพื่อการพัฒนาชุมชนความเสมอภาค สิทธิเสรีภาพ
2. เพื่อให้คณะผู้บริหาร ข้าราชการท้องถิ่น, ลูกจ้าง และประชาชนทั่วไปที่มีจิตอาสาสมัครเข้าเป็น / อปพร. มีความรู้ความเข้าใจในการจัดการสาธารณภัย เตรียมความพร้อมเมื่อเกิดเหตุสาธารณภัย
3. ชักซ้อมการป้องกันและบรรเทาสาธารณภัย การตัดสินใจและขั้นตอนในการปฏิบัติเมื่อเกิดภัยสาธารณะ
4. สำรวจจุดที่มักเกิดเหตุร้าย ภัยอันตรายจากกลุ่มมิจฉาชีพ และหามาตรการป้องกันเพื่อลดจำนวนการเกิดเหตุร้ายขึ้น
5. การแก้ไขและป้องกันปัญหาเสพติดเป็น "วาระแห่งชาติ" โดยยึดหลักนิติธรรมในการปราบปราม ลงโทษผู้ผลิต ผู้ค้า

#### ตัวชี้วัด

1. ประชาชนมีความรู้ความเข้าใจประชาธิปไตยโดยภาคพลเมืองเพิ่มขึ้น
2. คณะผู้บริหาร, ข้าราชการ, ลูกจ้างและประชาชนทั่วไป มีความรู้ความเข้าใจในการจัดการสาธารณภัยเพิ่มขึ้น
3. มีมาตรการป้องกันเพื่อลดจำนวนการเกิดเหตุร้ายขึ้น

4. จำนวนประชาชนมีการป้องกันและแก้ไขปัญหายาเสพติดเพิ่มมากขึ้น

#### 5.ยุทธศาสตร์การพัฒนาด้านทรัพยากรธรรมชาติ สิ่งแวดล้อม

##### เป้าหมาย

1. เพื่อให้ประชาชนมีใจรักอนุรักษ์ทรัพยากรธรรมชาติ
2. เพื่อให้ประชาชนคุ้มครองดูแลและบำรุงรักษาป่าและน้ำ

##### ตัวชี้วัด

1. จำนวนประชาชนมีใจรักอนุรักษ์ทรัพยากรธรรมชาติเพิ่มขึ้น
2. จำนวนประชาชนมีความรู้ในการคุ้มครองดูแลและบำรุงรักษาป่าและน้ำ
3. จำนวนประชาชนที่มีส่วนร่วมสร้างจิตสำนึกที่ดีและมีความรักบ้านเกิดของตนเอง
4. จำนวนต้นไม้ที่มีการปลูกเพิ่มขึ้น
5. จำนวนแหล่งน้ำที่ได้รับการปรับปรุง
6. จำนวนครัวเรือนที่มีส่วนร่วมรับผิดชอบในการบริหารจัดการขยะมูลฝอยและสิ่งปฏิกูล
7. จำนวนหมู่บ้านไม่มีน้ำเน่าเสียส่งกลิ่นเหม็น
8. จำนวนหมู่บ้านที่มีการปรับปรุงภูมิทัศน์ให้เป็นหมู่บ้านน่าอยู่
9. ประชาชนเข้ามามีส่วนร่วมในการพัฒนาพื้นที่ให้เป็นแหล่งท่องเที่ยว

#### 6.ยุทธศาสตร์การพัฒนาด้านบริหารกิจการบ้านเมืองที่ดี

##### เป้าหมาย

1. เพื่อส่งเสริมประชาชนและองค์กรเข้ามามีบทบาทและการมีส่วนร่วมทุกภาคส่วน
2. เพื่อให้ส่งเสริมพัฒนาศักยภาพของบุคลากร
3. เพื่อให้ประชาชนมีความเข้าใจเกี่ยวกับกิจการขององค์กร

##### ตัวชี้วัด

1. ประชาชนมีความรู้เกี่ยวกับข่าวสารทางราชการและการมีส่วนร่วม
2. บุคลากรมีการพัฒนาความรู้อย่างต่อเนื่องในการพัฒนาท้องถิ่น
3. ประชาชนมีใจรักบ้านเกิดมีการป้องกัน แก้ไข ดูแลการจัดระเบียบชุมชน

พ.ร.บ.กำหนดแผนและขั้นตอนกระจายอำนาจให้แก่องค์กรปกครองส่วนท้องถิ่น พ.ศ. 2542

พระราชบัญญัติกำหนดแผนและขั้นตอนการกระจายอำนาจให้แก่องค์กรปกครองส่วนท้องถิ่น พ.ศ. 2542 มาตรา 16 และ มาตรา 17 ได้บัญญัติให้องค์การบริหารส่วนจังหวัด เทศบาล องค์การบริหารส่วนตำบล และการปกครองส่วนท้องถิ่นรูปแบบพิเศษมีอำนาจและหน้าที่ในการจัดระบบบริการสาธารณะเพื่อประโยชน์ของประชาชนในท้องถิ่นของตนเองดังนี้

มาตรา 16 ให้เทศบาล เมืองพัทยา องค์การบริหารส่วนตำบลมีอำนาจและหน้าที่ในการจัดระบบการบริการสาธารณะเพื่อประโยชน์ของประชาชนในท้องถิ่นของตนเองดังนี้

- (1) การจัดทำแผนพัฒนาท้องถิ่นของตนเอง
- (2) การจัดให้มีและการบำรุงรักษาทางบก ทางน้ำ และทางระบายน้ำ

- (3.) การจัดให้มีและควบคุมตลาด ท่าเทียบเรือ ท่าข้าม และที่จอดรถ
- (4.) การสาธารณสุขโรคและการก่อสร้างอื่น ๆ
- (5.) การสาธารณสุขการ
- (6.) การส่งเสริม การฝึก และการประกอบอาชีพ
- (7.) การพาณิชย์ และการส่งเสริมการลงทุน
- (8.) การส่งเสริมการท่องเที่ยว
- (9.) การจัดการศึกษา
- (10.) การสังคมสงเคราะห์ และการพัฒนาคุณภาพชีวิตเด็ก สตรี คนชรา และผู้ด้อยโอกาส
- (11.) การบำรุงรักษาศิลปะ จารีตประเพณี ภูมิปัญญาท้องถิ่น และวัฒนธรรมอันดีของท้องถิ่น
- (12.) การปรับปรุงแหล่งชุมชนแออัดและการจัดการเกี่ยวกับที่อยู่อาศัย
- (13.) การจัดให้มีและบำรุงรักษาสถานที่พักผ่อนหย่อนใจ
- (14.) การส่งเสริมกีฬา
- (15.) การส่งเสริมประชาธิปไตย ความเสมอภาค และสิทธิเสรีภาพของประชาชน
- (16.) ส่งเสริมการมีส่วนร่วมของราษฎรในการพัฒนาท้องถิ่น
- (17.) การรักษาความสะอาดและความเป็นระเบียบเรียบร้อยของบ้านเมือง
- (18.) การกำจัดมูลฝอย สิ่งปฏิกูล และน้ำเสีย
- (19.) การสาธารณสุข การอนามัยครอบครัว และการรักษาพยาบาล
- (20.) การจัดให้มีและควบคุมสุสาน และฌาปนสถาน
- (21.) การควบคุมการเลี้ยงสัตว์
- (22.) การจัดให้มีและควบคุมการฆ่าสัตว์
- (23.) การรักษาความปลอดภัย ความเป็นระเบียบเรียบร้อย และการอนามัย โรงมหรสพและ สาธารณสถานอื่น ๆ
- (24.) การจัดการ การบำรุงรักษา และการใช้ประโยชน์จากป่าไม้ ที่ดิน ทรัพยากรธรรมชาติและสิ่งแวดล้อม
- (25.) การผังเมือง
- (26.) การขนส่งและวิศวกรรมจราจร
- (27.) การดูแลรักษาที่สาธารณะ
- (28.) การควบคุมอาคาร
- (29.) การป้องกันและบรรเทาสาธารณภัย
- (30.) การรักษาความสงบเรียบร้อย การส่งเสริมและสนับสนุนการป้องกัน และรักษาความปลอดภัยในชีวิตและทรัพย์สิน
- (31.) กิจการอื่นใดที่เป็นผลประโยชน์ของประชาชนในท้องถิ่นตามที่ คณะกรรมการประกาศกำหนด

### 3. การวิเคราะห์เพื่อพัฒนาท้องถิ่น

#### 3.1 การวิเคราะห์กรอบการจัดทำยุทธศาสตร์ขององค์กรปกครองส่วนท้องถิ่น

ในการจัดทำแผนพัฒนาท้องถิ่นสี่ปีขององค์การบริหารส่วนตำบลได้ใช้การวิเคราะห์ SWOT Analysis/Demand (Demand Analysis)/Global Demand และ Trend ปัจจัยและสถานการณ์การเปลี่ยนแปลงที่มีผลต่อการพัฒนา

##### 1. จุดแข็ง (Strength-S)

1.1 องค์การบริหารส่วนตำบลหมู่น มีแหล่งน้ำตามธรรมชาติสามารถนำน้ำขึ้นมาเพื่อการอุปโภค - บริโภค และการเกษตรได้ตลอดปี อาทิเช่น อ่างเก็บน้ำหนองสำโรง, หนองเล็ง, หนองกุดควาย หนองกุดหมากเคน คลองอีลูน เป็นต้น

1.2 องค์การบริหารส่วนตำบลหมู่น มีภูมิประเทศที่สวยงาม มีป่าไม้อุดมสมบูรณ์ และมีแหล่งน้ำตามธรรมชาติ ใช้เป็นแหล่งท่องเที่ยวของตำบลได้

1.3 ประชาชนในพื้นที่ มีการอนุรักษ์ประเพณีอันดีของท้องถิ่นไว้ดี ซึ่งเป็นปัจจัยหนึ่งที่เอื้อต่อการพัฒนาภายในตำบล

1.4 ประชาชนภายในองค์การบริหารส่วนตำบลหมู่นมีศักยภาพ มีความรู้ ความสามารถในการเกษตรดี สามารถจะเข้ามาเป็นตัวแทนของประชาชน และสามารถขอความร่วมมือเพื่อช่วยเหลือในการของราชการได้

1.5 ในพื้นที่องค์การบริหารส่วนตำบลหมู่น ประชาชนมีการรวมกลุ่มอาชีพ หลายกลุ่ม มีการจัดตั้งกลุ่มเป็นวิสาหกิจชุมชนและOTOP มีความเข้มแข็งในระดับหนึ่ง

1.6 องค์การบริหารส่วนตำบลหมู่น เป็นชุมชนเมืองกิ่งชนบท ห่างจากจังหวัดอุตรธานี 8 กิโลเมตร ห่างจากกรุงเทพมหานครประมาณ 550 กิโลเมตร มีเส้นทางคมนาคมขนส่งทางบกที่สำคัญ ได้แก่ ทางหลวงถนนมิตรภาพ อุตรธานี - หนองคาย

##### 2. จุดอ่อน (Weakness - W)

2.1 ระบบการจัดการน้ำและการชลประทานไม่ทั่วถึง ตลอดจนปัญหาภัยแล้งทำให้พื้นที่ทำการเกษตรได้ผลผลิตทางการเกษตรไม่เต็มที่ตามศักยภาพความสามารถของพื้นที่ทางการเกษตร

2.2 พื้นที่ส่วนใหญ่มีสภาพดินเป็นดินเหนียวและดินทราย ขาดความอุดมสมบูรณ์ และ ดินเค็มเป็นบางพื้นที่ มีป่าเสื่อมโทรม สภาพโดยทั่วไปแห้งแล้ง พื้นที่ทำการเกษตรไม่ได้ผลเท่าที่ควร

2.3 ความขัดแย้งภายในหมู่บ้าน ตำบล สังคมมีความอ่อนแอ มีปัญหายาเสพติด ความคิดเห็นทางการเมือง ค่านิยมทางวัตถุสูง และค่านิยมทางวัฒนธรรมต่างชาติ เป็นปัจจัยหนึ่งที่ไม่เอื้อต่อการพัฒนา

2.4 การมีส่วนร่วมจากภาคประชาชนอยู่ในระดับต่ำ

2.5 อัตราการว่างงานมีแนวโน้มเพิ่มขึ้น

2.6 รายจ่ายครัวเรือนเพิ่มขึ้น ขณะที่รายได้เท่าเดิมหรือลดลง

2.7 การจัดสรรงบประมาณไม่เพียงพอ ต่อการพัฒนา ไม่ครอบคลุมทุกด้าน

### 3. โอกาส (Opportunity - O)

3.1 รัฐบาลมีนโยบายในการกระจายอำนาจลงสู่ท้องถิ่นมากขึ้น ไม่ว่าจะเป็นด้านบุคลากร งบประมาณ การตัดสินใจการพัฒนาด้วยตนเอง การโอนโครงการ/งานของส่วนราชการอื่นมาให้องค์การบริหารส่วนตำบลหมู่น ดำเนินการแทน

3.2 การเปลี่ยนแปลงระบบการเลือกตั้งของท้องถิ่น จะทำให้การบริหารงานขององค์การบริหารส่วนตำบลมีศักยภาพมากขึ้น และผู้บริหารจะมองปัญหาในภาพรวมมากขึ้น

3.3 องค์การบริหารส่วนตำบลหมู่นมีอำนาจและมีอิสระในการบริหารงบประมาณทำให้เกิดความคล่องตัว และเกิดพัฒนาในทุกด้าน

3.4 องค์การบริหารส่วนตำบลหมู่น อยู่ในเขตอำเภอเมืองที่จังหวัดให้ความสนใจในการ แก้ปัญหาภัยแล้ง

3.5 องค์การบริหารส่วนตำบลหมู่น มีเส้นทางคมนาคมที่สะดวก ทำให้การขนส่งสินค้า และการเดินทางไปเขตอื่น ๆ ได้สะดวก

3.6 องค์การบริหารส่วนตำบลหมู่น มีแหล่งน้ำเพื่อ อุปโภค- บริโภค ที่สำคัญ อาทิเช่น อ่างเก็บน้ำหนองสำโรง, หนองเลิง ,หนองกุดควาย , คลองอีสุน เป็นต้น

### 4. อุปสรรค (Threat - T)

4.1 การแพร่ระบาดของวัฒนธรรมต่างชาติสู่กลุ่มเยาวชนโดยผ่านอินเทอร์เน็ต ทำให้มีปัญหาสังคมเช่น ติดเกมส์ การพนัน ปัญหาทางเพศ มีแนวโน้ม พุ่มเฟิวย ให้ความสำคัญความเป็น ไทยน้อยสนใจวัฒนธรรมต่างชาติมากขึ้น

4.2 เทคโนโลยีเปลี่ยนแปลงรวดเร็ว นำไปสู่ปัญหาทางสังคม เนื่องจากประชาชนไม่ทันต่อการเปลี่ยนแปลงนั้น

4.3 ปัญหาภัยแล้ง และปัญหาน้ำท่วมซ้ำซาก ส่งผลกระทบต่อพืชผลทางการเกษตรและที่อยู่อาศัย

4.4 ปัญหาการแพร่ระบาดของยาเสพติด

4.5 ราคาผลผลิตทางการเกษตรตกต่ำ

### 3.2 การประเมินสถานการณ์สภาพแวดล้อมภายนอกที่เกี่ยวข้อง

ในการจัดทำแผนพัฒนาท้องถิ่นสี่ปีขององค์การบริหารส่วนตำบลนั้น ได้ทำการประเมินสถานการณ์สภาพแวดล้อมภายนอกที่เกี่ยวข้อง ซึ่งมีรายละเอียดดังนี้

ด้าน	สถานการณ์สภาพแวดล้อมภายนอกที่เกี่ยวข้อง	ขอบข่ายและปริมาณของปัญหา/ความต้องการ	พื้นที่เป้าหมาย/กลุ่มเป้าหมาย	ความคาดหวังและ แนวโน้มอนาคต
1. โครงการสร้างพื้นฐาน	1) ขาดแคลนแหล่งน้ำในการเกษตรและน้ำประปาสำหรับอุปโภค-บริโภคยังไม่พอเพียงและยังไม่ได้มาตรฐาน	- แหล่งน้ำและน้ำประปาในการอุปโภค-บริโภค	- ในเขต อบต.	- ประชาชนมีแหล่งน้ำและมีน้ำประปาใช้อย่างพอเพียงมีคุณภาพตามมาตรฐานมากขึ้น
	2) ไฟฟ้าส่องสว่างทางและที่สาธารณะยังไม่สามารถดำเนินการครอบคลุมพื้นที่ได้ทั้งหมด	- ไฟฟ้า	- ทางและที่สาธารณะในเขต อบต.	- ทางและที่สาธารณะมีแสงสว่างเพียงพอประชาชนได้รับความสะดวกในการสัญจรไปมาและป้องกันการเกิดอาชญากรรมได้
	3) ชุมชนขยายมากขึ้นระบบระบายน้ำยังไม่เพียงพอ เกิดการอุดตัน ส่งกลิ่นเหม็นก่อความรำคาญ	- ราง/ท่อระบายน้ำ	- พื้นที่ในเขต อบต.	- มีรางระบายน้ำสามารถระบายน้ำได้สะดวก ไม่อุดตัน ไม่ส่งกลิ่นเหม็นก่อความรำคาญ
	4) ประชาชนต้องการเส้นทางในการสัญจรไปมาเพิ่มมากขึ้นและ อบต.ไม่สามารถดำเนินการได้เนื่องจากพื้นที่ยังไม่เป็นที่สาธารณะ จะดำเนินการได้ที่ท่อเมื่อต้องเป็นที่สาธารณะ	- เส้นทางคมนาคม	- เส้นทางคมนาคมที่เป็นสาธารณะและประชาชนมีความต้องการให้ดำเนินการ	- มีเส้นทางในการคมนาคมเพียงพอและ ประชาชนได้รับความสะดวกในการสัญจรไปมา
2. ด้านเศรษฐกิจ	1) ประชาชนไม่มีการวางแผนในการดำเนินงาน	- การวางแผน	- ประชาชนในเขต อบต.	- ประชาชนสามารถวางแผนการดำเนินงานได้เอง
	2) ขาดแหล่งเงินลงทุนในการทำกิจการและประกอบอาชีพ	- การลงทุน	- ประชาชนในเขต อบต.	- มีแหล่งเงินลงทุนในการทำกิจการและประกอบอาชีพ
	3) ประชาชนขาดสถานที่จำหน่ายสินค้า	- การพาณิชย์ กรม	- ร้านค้าแหล่งลอย	- ร้านค้าแหล่งลอยมีสถานที่ในการขายจำหน่ายสินค้า
	4) ผลผลิตทางการเกษตรราคาตกต่ำระยะทางในการขนส่งผลผลิตไกลจากแหล่งรับซื้อ		- เกษตรกรในพื้นที่	- ผลผลิตมีราคาสูงขึ้น
	5) ค่าแรงค่าค่าครองชีพสูงขาดแคลนการจ้างงาน		- ผู้ประกอบการรับจ้าง	- ค่าแรงสูงขึ้นเหมาะสมกับค่าครองชีพ มีการจ้างงานมากขึ้น

3. ด้านคุณภาพชีวิต	1) มีการระบาดของโรคอุบัติใหม่ โรคระบาด โรคติดต่อ	- ด้านสาธารณสุข	- ในเขต อบต.	ในพื้นที่ไม่มีการระบาดของโรคอุบัติใหม่ โรคระบาด โรคติดต่อ
	2) ประชาชนในพื้นที่ป่วยเป็นโรคเรื้อรังแนวโน้มที่เพิ่มขึ้น เช่น เบาหวาน ความดัน		- ประชาชนกลุ่มเสี่ยง และผู้ป่วย	
	3) ปริมาณขยะและน้ำเสียเพิ่มมากขึ้น		- ในเขต อบต.	- ปริมาณขยะและน้ำเสียถูกกำจัดให้หมดด้วยวิธีการที่ถูกต้อง
	4) ประชาชนบริโภคอาหารที่ปลอดภัย		- ประชาชนในเขต อบต.	- ประชาชนทราบและสามารถเลือกบริโภคอาหารที่ปลอดภัยได้ถูกต้อง
	5) ประชาชนในพื้นที่บางรายมีที่อยู่อาศัยไม่มั่นคงแข็งแรง	- ที่อยู่อาศัย	- ประชาชนในพื้นที่ได้รับความเดือดร้อนเรื่องที่อยู่อาศัย	- ประชาชนในพื้นที่ได้รับความช่วยเหลือซ่อมแซมที่อยู่อาศัยให้มั่นคงแข็งแรง
	6) มีการขยายตัวของประชากรเพิ่มมากขึ้นทำให้เกิดการขยายตัวของอาคารบ้านเรือนทำให้เกิดเป็นชุมชนแออัด	- ประชากร	- พื้นที่ในเขต อบต.	- ควบคุมการก่อสร้างอาคารบ้านเรือนการพิจารณาออกใบอนุญาตเพื่อไม่เกิดปัญหาจากการก่อสร้างอาคาร
	ประชาชนบางครัวเรือนบริโภค-บริโภคน้ำที่ยังไม่สะอาดและมีสิ่งเจือปน เช่น จากน้ำฝน น้ำที่ไม่ได้คุณภาพ มีตะกอน	- การอุปโภค-บริโภค	- ประชาชนในเขต อบต.	- ประชาชนบริโภคน้ำที่สะอาดสูงสุดลักษณะ
	1) การศึกษาสื่อการเรียนการสอนยังไม่พอเพียง เด็กนักเรียนไม่ได้รับการศึกษาต่อในระดับที่สูงกว่าชั้นพื้นฐาน และขาดงบประมาณในการศึกษา ครอบครัวยากจน	- สังคมในชุมชน	- เด็กนักเรียนในเขต อบต.	- มีสื่อการเรียนการสอนที่พอเพียง เด็กนักเรียนได้รับการศึกษาที่สูงขึ้น มีงบประมาณในการศึกษาเล่าเรียน
	2) เด็กและผู้สูงอายุบางครอบครัวผู้สูงอายุอยู่ตามลำพัง และรับภาระในการดูแลเด็ก		- ผู้สูงอายุและเด็กในเขต อบต.	- ผู้สูงอายุและเด็กได้รับการดูแลที่ดี
4. ด้านการจัดระเบียบชุมชน/สังคมและการรักษาความสงบเรียบร้อย	1) การจราจรบนถนนมีเพิ่มมากขึ้นอาจทำให้เกิดอุบัติเหตุขึ้นได้	- การจราจร	ประชาชนที่สัญจรไปมาบนถนน	มีระบบควบคุมการจราจร เช่น ติดตั้งสัญญาณจราจรเพื่อเตือนให้ระมัดระวัง
	2) มีการทำลายและลักขโมยทรัพย์สินของประชาชนและราชการ	- การรักษาความปลอดภัยในวัดและทรัพย์สินของประชาชน	- ประชาชนและส่วนราชการ	- มีการป้องกันและรักษาความปลอดภัยในชีวิตและทรัพย์สินของประชาชนและ

	รวมทั้งเกิดการทะเลาะวิวาทกันในชุมชน			ส่วนราชการ เช่น การติดตั้งกล้องวงจรปิด การให้ผู้นำอปพร. ควบคุมและระงับเหตุทะเลาะวิวาท
5. ด้านทรัพยากรธรรมชาติและสิ่งแวดล้อม	3) เป็นพื้นที่ที่มีดินเค็มและน้ำใต้ดินเป็นน้ำเค็มหรือมีรสกร่อย ไม่สามารถใช้ในการเกษตรและอุปโภค-บริโภคได้	- ดินและน้ำใต้ดิน	- พื้นที่ในเขตอบต.	- ปัญหาเรื่องดินเค็มลดลง จัดหาแหล่งน้ำจากแหล่งอื่นเพิ่มมากขึ้น
	4) มีปัญหาเรื่องขยะและน้ำเสียเพิ่มมากขึ้นส่งกลิ่นเหม็นรำคาญ	- สิ่งแวดล้อม	- ผู้ประกอบการและชุมชนในเขตพื้นที่อบต.	- ปัญหาขยะและน้ำเสียลดลง ผู้ประกอบการสามารถกำจัดขยะและน้ำเสียเองได้โดยไม่ส่งผลกระทบต่อชุมชน
6. ด้านบริหารจัดการบ้านเมืองที่ดี	1) การเข้าถึงข้อมูลข่าวสารทางราชการ ระบบสารสนเทศ ระเบียบกฎหมาย นโยบาย สาธารณะ	- การเข้าถึงข้อมูลข่าวสารทางราชการ ระบบสารสนเทศ ระเบียบกฎหมายนโยบาย สาธารณะ	- ประชาชนในเขตอบต.	- ในการจัดทำภารกิจต่าง ๆ ส่วนราชการต้อง มีแผนปฏิบัติงานล่วงหน้าก่อนลงมือดำเนินการ

### ส่วนที่ 3 การนำแผนพัฒนาท้องถิ่นไปสู่การปฏิบัติ

#### 1. ยุทธศาสตร์การพัฒนาและแผนงาน

ที่	ยุทธศาสตร์	ด้าน	แผนงาน	หน่วยงานที่รับผิดชอบ	หน่วยงานสนับสนุน
1	ยุทธศาสตร์การพัฒนาด้านโครงสร้าง	ด้านบริการชุมชนและสังคม ด้านการเศรษฐกิจ	แผนงานเคหะและชุมชน แผนงานอุตสาหกรรมและการโยธา	กองช่าง	สำนักปลัด กองคลัง
2	ยุทธศาสตร์การพัฒนาด้านเศรษฐกิจ	ด้านบริหารงานทั่วไป ด้านบริการชุมชนและสังคม ด้านการเศรษฐกิจ ด้านการดำเนินงานอื่น	แผนงานบริหารทั่วไป แผนงานการรักษาความสงบภายใน แผนงานการศึกษา แผนงานสาธารณสุข แผนงานสังคมสงเคราะห์ แผนงานเคหะและชุมชน แผนงานสร้างความเข้มแข็งของชุมชน แผนงานอุตสาหกรรมและการโยธา แผนงานการเกษตร แผนงานการศึกษา แผนงานการศาสนา วัฒนธรรมและนันทนาการ แผนงานงบกลาง	สำนักปลัด กองคลัง กองช่าง กองการศึกษา กองส่งเสริมการเกษตร	สำนักปลัด กองคลัง

<p>3 ยุทธศาสตร์การพัฒนาด้านคุณภาพชีวิต</p>	<p>ด้านบริหารงานทั่วไป          ด้านบริการชุมชนและสังคม          ด้านการเศรษฐกิจ          ด้านการดำเนินงานอื่น</p>	<p>แผนงานบริหารทั่วไป          แผนงานการรักษาความสงบภายใน          แผนงานการศึกษา          แผนงานสาธารณสุข          แผนงานสิ่งแวดล้อมและทรัพยากร          แผนงานสังคมและชุมชน          แผนงานอุตสาหกรรมและการโยธา          แผนงานการเกษตร          แผนงานการศาสนา วัฒนธรรมและนันทนาการ          แผนงานพลังงาน          แผนงานบริหารทั่วไป          แผนงานสร้างรวมเข้มแข็งของชุมชน</p>	<p>สำนักปลัด          กองคลัง          กองช่าง          กองการศึกษา          กองส่งเสริมการเกษตร</p>	<p>สำนักปลัด          กองคลัง</p>
<p>4 ยุทธศาสตร์การพัฒนาด้านการจัดระเบียบชุมชน/สังคม และการรักษาความสงบ</p>	<p>ด้านบริหารงานทั่วไป          ด้านบริการชุมชนและสังคม          ด้านการเศรษฐกิจ          ด้านการดำเนินงานอื่น</p>	<p>แผนงานบริหารทั่วไป          แผนงานการรักษาความสงบภายใน          แผนงานการศึกษา          แผนงานสาธารณสุข          แผนงานสิ่งแวดล้อมและทรัพยากร          แผนงานสังคมและชุมชน          แผนงานสร้างรวมเข้มแข็งของชุมชน          แผนงานอุตสาหกรรมและการโยธา          แผนงานการเกษตร          แผนงานการศาสนา วัฒนธรรมและนันทนาการ          แผนงานพลังงาน</p>	<p>สำนักปลัด          กองคลัง          กองช่าง          กองการศึกษา          กองส่งเสริมการเกษตร</p>	<p>กองคลัง</p>

<p>5 ยุทธศาสตร์การพัฒนาด้านทรัพยากรธรรมชาติและสิ่งแวดล้อม</p>	<p>ด้านบริหารงานทั่วไป ด้านบริการชุมชนและสังคม ด้านการศึกษา ด้านบริการด้านนิคมอื่น</p>	<p>แผนงานบริหารทั่วไป แผนงานการศึกษาความเสมอภาคใน แผนงานการศึกษา แผนงานสาธารณสุข แผนงานสังคมสงเคราะห์ แผนงานส่งเสริมสุขภาพ แผนงานสร้างเสริมสุขภาพ แผนงานอุตสาหกรรมและการโยธา แผนงานสาธารณสุข แผนงานการศึกษา วัฒนธรรมและนันทนาการ แผนงานงบประมาณกลาง</p>	<p>สำนักปลัด กองคลัง กองช่าง กองการศึกษา กองส่งเสริมการเกษตร</p>	<p>กองคลัง</p>
<p>6 ยุทธศาสตร์การบริหารจัดการบ้านเมืองที่ดี</p>	<p>ด้านบริการชุมชน ด้านบริหารทั่วไป</p>	<p>แผนงานบริหารทั่วไป แผนงานการศึกษาความเสมอภาคใน แผนงานการศึกษา แผนงานสาธารณสุข แผนงานสังคมสงเคราะห์ แผนงานส่งเสริมสุขภาพ แผนงานอุตสาหกรรมและการโยธา แผนงานสาธารณสุข แผนงานการศึกษา วัฒนธรรมและนันทนาการ แผนงานงบประมาณกลาง</p>	<p>สำนักปลัด กองคลัง กองช่าง กองการศึกษา กองส่งเสริมการเกษตร</p>	<p>สำนักปลัด กองคลัง</p>

บัญชีสรุปโครงการพัฒนา  
แผนพัฒนาท้องถิ่น (พ.ศ. 2566 - 2570)  
องค์การบริหารส่วนตำบลพยุห์

ยุทธศาสตร์	ปี 2566		ปี 2567		ปี 2568		ปี 2569		ปี 2570		รวม 5 ปี	
	จำนวนโครงการ	งบประมาณ (บาท)	จำนวนโครงการ	งบประมาณ (บาท)	จำนวนโครงการ	งบประมาณ (บาท)	จำนวนโครงการ	งบประมาณ (บาท)	จำนวนโครงการ	งบประมาณ (บาท)	จำนวนโครงการ	งบประมาณ (บาท)
<b>1.) ยุทธศาสตร์การพัฒนาด้านโครงสร้างพื้นฐาน</b>												
แผนงานอุตสาหกรรมและการโยธา	113	117,045,000	113	117,045,000	113	117,045,000	113	117,045,000	113	117,045,000	565	585,225,000
แผนงานเกษตรและชุมชน	13	6,900,000	13	6,900,000	13	6,900,000	13	6,900,000	13	6,900,000	65	34,500,000
<b>2.) ยุทธศาสตร์การพัฒนาด้านเศรษฐกิจ</b>												
แผนงานการเกษตร	62	3,575,000	62	3,575,000	62	3,575,000	62	3,575,000	62	3,575,000	310	17,875,000
แผนงานสร้างศรัทธาเข้มแข็งของชุมชน	21	1,790,000	21	1,790,000	21	1,790,000	21	1,790,000	21	1,790,000	105	8,950,000
<b>3.) ยุทธศาสตร์การพัฒนาด้านคุณภาพชีวิต</b>												
แผนงานกลาง	3	6,620,000	3	6,620,000	3	6,620,000	3	6,620,000	3	6,620,000	15	33,100,000
แผนงานการศึกษา	23	3,630,000	23	3,630,000	23	3,630,000	23	3,630,000	23	3,630,000	115	18,150,000
แผนงานสาธารณสุข	17	2,245,000	17	2,245,000	17	2,245,000	17	2,245,000	17	2,245,000	85	11,225,000

ยุทธศาสตร์	ปี 2566		ปี 2567		ปี 2568		ปี 2569		ปี 2570		รวม 5 ปี	
	จำนวนโครงการ	งบประมาณ (บาท)	จำนวนโครงการ	งบประมาณ (บาท)	จำนวนโครงการ	งบประมาณ (บาท)	จำนวนโครงการ	งบประมาณ (บาท)	จำนวนโครงการ	งบประมาณ (บาท)	จำนวนโครงการ	งบประมาณ (บาท)
แผนงานสร้างความเข้มแข็งของชุมชน	15	880,000	15	880,000	15	880,000	15	880,000	15	880,000	75	4,400,000
แผนงานการศึกษา พัฒนาระบบ และนันทนาการ	22	1,427,000	22	1,427,000	22	1,427,000	22	1,427,000	22	1,427,000	110	7,135,000
แผนงานการเกษตร	14	980,000	14	980,000	14	980,000	14	980,000	14	980,000	70	4,900,000
<b>4.) ยุทธศาสตร์การพัฒนาระบบชุมชน/สังคม และการรักษาความสงบ</b>												
แผนงานการรักษาความสงบภายใน	23	2,754,000	23	2,754,000	23	2,754,000	23	2,754,000	23	2,754,000	115	13,770,000
<b>5.) ยุทธศาสตร์การพัฒนาด้านทรัพยากรธรรมชาติ และสิ่งแวดล้อม</b>												
แผนงานสาธารณสุข	17	1,425,000	17	1,425,000	17	1,425,000	17	1,425,000	17	1,425,000	85	7,125,000
แผนงานการเกษตร	14	690,000	14	690,000	14	690,000	14	690,000	14	690,000	70	3,450,000
<b>6.) ยุทธศาสตร์การการบริหารจัดการบ้านเมืองที่ดี</b>												
แผนงานบริหารทั่วไป	29	5,785,000	29	5,785,000	29	5,785,000	29	5,785,000	29	5,785,000	145	28,925,000
แผนงานการศึกษา	9	2,196,000	9	2,196,000	9	2,196,000	9	2,196,000	9	2,196,000	45	10,980,000
แผนงานสาธารณสุข	4	648,000	4	648,000	4	648,000	4	648,000	4	648,000	20	3,240,000

บุคลากร	ปี 2566		ปี 2567		ปี 2568		ปี 2569		ปี 2570		รวม 5 ปี	
	จำนวนโครงการ	งบประมาณ (บาท)	จำนวนโครงการ	งบประมาณ (บาท)	จำนวนโครงการ	งบประมาณ (บาท)	จำนวนโครงการ	งบประมาณ (บาท)	จำนวนโครงการ	งบประมาณ (บาท)	จำนวนโครงการ	งบประมาณ (บาท)
แผนงานสหพัฒนาชุมชน	7	1,025,000	7	1,025,000	7	1,025,000	7	1,025,000	7	1,025,000	35	5,125,000
แผนงานการเกษตร	11	1,238,000	11	1,238,000	11	1,238,000	11	1,238,000	11	1,238,000	55	6,190,000
<b>รวมทั้งสิ้น</b>	<b>396</b>	<b>158,848,000</b>	<b>396</b>	<b>158,848,000</b>	<b>396</b>	<b>158,848,000</b>	<b>396</b>	<b>158,848,000</b>	<b>396</b>	<b>158,848,000</b>	<b>1,980</b>	<b>794,240,000</b>

บัญชีสรุปโครงการพัฒนา ที่นำมาจากแผนพัฒนาหมู่บ้านและชุมชน  
แผนพัฒนาท้องถิ่น (พ.ศ. 2566 - 2570)

องค์การบริหารส่วนตำบลหมอน

โครงการพัฒนา ที่นำมาจาก แผนพัฒนา หมู่บ้านและ ชุมชน	ปี 2566		ปี 2567		ปี 2568		ปี 2569		ปี 2570		รวม 5 ปี	
	จำนวน โครงการ	งบประมาณ (บาท)	จำนวน โครงการ	งบประมาณ (บาท)	จำนวน โครงการ	งบประมาณ (บาท)	จำนวน โครงการ	งบประมาณ (บาท)	จำนวน โครงการ	งบประมาณ (บาท)	จำนวน โครงการ	งบประมาณ (บาท)
	18	11,775,000	18	11,775,000	18	11,775,000	18	11,775,000	18	11,775,000	90	58,875,000
<b>รวมทั้งสิ้น</b>	<b>18</b>	<b>11,775,000</b>	<b>18</b>	<b>11,775,000</b>	<b>18</b>	<b>11,775,000</b>	<b>18</b>	<b>11,775,000</b>	<b>18</b>	<b>11,775,000</b>	<b>90</b>	<b>58,875,000</b>

ก. ยุทธศาสตร์จังหวัดที่ 1 การพัฒนาศักยภาพทางการลงทุนเพื่อเพิ่มขีดความสามารถในการแข่งขันด้วยเทคโนโลยีที่ทันสมัยและเป็นสากล

ข. ยุทธศาสตร์การพัฒนาของ อปท. ในเขตจังหวัดที่ 4 ด้านการจัดการศึกษาและเสริมสร้างเสริมความเข้มแข็งของสังคม

1.ยุทธศาสตร์การพัฒนาด้านโครงสร้างพื้นฐาน

1.1 แผนงานทะเลและชุมชน

ที่	โครงการ	วัตถุประสงค์	เป้าหมาย (ผลผลิตของโครงการ)	งบประมาณและที่ผ่านมา					ตัวชี้วัด (KPI)	ผลที่คาดว่าจะได้รับ	หน่วยงาน รับผิดชอบหลัก
				2566 (บาท)	2567 (บาท)	2568 (บาท)	2569 (บาท)	2570 (บาท)			
1	ซ่อมสร้างถนน ลสล สายช้างวิจิตรนาถกิจ พร้อมระบบระบายน้ำ บ้านหมอน หมู่ที่	ประชาชนในตำบลและ พื้นที่ใกล้เคียงได้รับความ สะดวกในการเดินทาง	พื้นที่ทั้งหมดกรีดยาก 0.15 ม. ไม่ขี้อกว่า 221 คน. พร้อมวาง ท่อระบายน้ำ ขนาด ศก. 0.60 ม.และบ่อพัก	500,000	500,000	500,000	500,000	500,000	ร้อยละ 80 ของ ประชาชนมี ความพึงพอใจใน การสัญจรไปมา บนท้องถนน	ประชาชนใน ตำบลและพื้นที่ ใกล้เคียงได้รับ ประโยชน์	กองช่าง
2	ลงทุนสร้างศูนย์บ้าน นายปัญญา รูปใหญ่ คลองสาย บ้านหมอน หมู่ที่	ประชาชนในตำบลและ พื้นที่ใกล้เคียงได้รับความ สะดวกในการเดินทาง	ลงทุนพร้อมเก็บ เงิน 400.00 ลบ.ม.	60,000	60,000	60,000	60,000	60,000	ร้อยละ 80 ของ ประชาชนมี ความพึงพอใจใน การสัญจรไปมา บนท้องถนน	ประชาชนใน ตำบลและพื้นที่ ใกล้เคียงได้รับ ประโยชน์	กองช่าง

ที่	โครงการ	วัตถุประสงค์	เป้าหมาย (ผลผลิตของโครงการ)	งบประมาณและที่ผ่านมา					ตัวชี้วัด (KPI)	ผลที่คาดว่าจะ จะได้รับ	หน่วยงาน รับผิดชอบหลัก
				2566 (บาท)	2567 (บาท)	2568 (บาท)	2569 (บาท)	2570 (บาท)			
3	ก่อสร้างถนน คสล. พร้อมระบบระบายน้ำ สายทาง ร.ร.ชุมชน หมู่ 6 วิทยาลัยสารพัด สามแยกคลอง ชลประทาน บ้านหมู่ บ้าน หมู่ 1	ประชาชนในตำบลและ พื้นที่ใกล้เคียงได้รับความ สะดวกในการเดินทาง	ก่อสร้างถนน คสล. ระยะทางรวม 795 เมตร กว้าง 8 เมตร หรือพื้นที่ทั้งหมดคิด ไม่น้อยกว่า 6,360 ตร.ม.	10,000,000.00	10,000,000.00	10,000,000.00	10,000,000.00	10,000,000.00	ร้อยละ 80 ของ ประชาชนมี ความพึงพอใจใน การสัญจรไปมา บนท้องถนน	ประชาชนใน ตำบลและพื้นที่ ใกล้เคียงได้รับ ประโยชน์	กองช่าง
4	เสริมผิวจราจรแอสฟัลต์ ติดต่อกัน 4 สาย 1. หน้าศาลากลางบ้าน 2.บ้านนายถนัด สุริสาร 3. บ้านร.ด.ส.สายหยุด กันตรง 4. บ้าน นายคุณ แสงภักดี บ้านหมู่บ้าน หมู่ 1	ประชาชนในตำบลและ พื้นที่ใกล้เคียงได้รับความ สะดวกในการเดินทาง	ข้อ 1. ถนนลาดยาง ระยะทางรวม 0.139 กิโลเมตร กว้าง 4 เมตร หรือพื้นที่ไม่ น้อยกว่า 1,334 ตร.ม. ข้อ 2. ระยะทางรวม 0.146 กิโลเมตร หรือพื้นที่ ไม่น้อยกว่า 584 ตร. ม. ข้อ 3. ระยะทาง 0.157 กิโลเมตร หรือ พื้นที่ไม่น้อยกว่า 628 ตร.ม. ข้อ 4. ระยะทางรวม 0.222 กิโลเมตร หรือ พื้นที่ไม่น้อยกว่า 888 ตร.ม.	800,000	800,000	800,000	800,000	800,000	ร้อยละ 80 ของ ประชาชนมี ความพึงพอใจใน การสัญจรไปมา บนท้องถนน	ประชาชนใน ตำบลและพื้นที่ ใกล้เคียงได้รับ ประโยชน์	กองช่าง

ที่	โครงการ	วัตถุประสงค์	เป้าหมาย (ผลผลิตของโครงการ)	งบประมาณและที่ผ่านมา					ตัวชี้วัด (KPI)	ผลที่คาดว่าจะ จะได้รับ	หน่วยงาน รับผิดชอบหลัก
				2566 (บาท)	2567 (บาท)	2568 (บาท)	2569 (บาท)	2570 (บาท)			
5	ก่อสร้างถนน ค.ส.ล. ซ้ำง สำนักงาน ชลประทานที่ 5 (คูม หนองม่วงศรี) บ้านหญ ม่น หมู่1	ประชาชนในตำบลและ พื้นที่ใกล้เคียงได้รับความ สะดวกในการเดินทาง	ถนน คสล. กว้าง 5 เมตร ยาว 0.860 กิโลเมตร ขยายไหล่ ทาง 0.10 เมตร หรือ พื้นที่ทั้งหมดกรีดไม่ น้อยกว่า 4,300 ตร.ม.	2,210,000	2,210,000	2,210,000	2,210,000	2,210,000	ร้อยละ 80 ของ ประชาชนมี ความพึงพอใจใน การสัญจรไปมา บนท้องถนน	ประชาชนใน ตำบลและพื้นที่ ใกล้เคียงได้รับ ประโยชน์	กองช่าง
6	ก่อสร้างรางระบายน้ำ สายบ้านนาฮีระ คันรับลอสสาย บ้านหญม่น หมู่1	ประชาชนในตำบลและ พื้นที่ใกล้เคียงได้รับความ สะดวกในการเดินทาง	ก่อสร้างรางระบายน้ำ สำหรับรับน้ำหลาก 0.60 ม.ลึก 0.58 ม. ยาว 224.00 ม.	560,000	560,000	560,000	560,000	560,000	ร้อยละ 80 ของ ประชาชนมี ความพึงพอใจใน การช่วยในการ ระบายน้ำเสียใน ชุมชนและ ป้องกับอุทกภัย	ประชาชนใน ตำบลและพื้นที่ ใกล้เคียงได้รับ ประโยชน์	กองช่าง
7	ก่อสร้างถนนแอส.สาย หลัง ตชด.หญม่นเชื่อม ขอนแก่น- บ้านหญม่น หมู่1	ประชาชนในตำบลและ พื้นที่ใกล้เคียงได้รับความ สะดวกในการเดินทาง	ถนน คสล. กว้าง 4.00 ม. ยาว 170.00 ม. พหนา 0.15 ม. หรือ พื้นที่ทั้งหมดกรีดไม่ น้อยกว่า 680.00 ตร. ม. ไม่ต่ำกว่าสูงทั้ง ซ้ำง สะ 0.10 ม.	400,000	400,000	400,000	400,000	400,000	ร้อยละ 80 ของ ประชาชนมี ความพึงพอใจใน การสัญจรไปมา บนท้องถนน	ประชาชนใน ตำบลและพื้นที่ ใกล้เคียงได้รับ ประโยชน์	กองช่าง

ที่	โครงการ	วัตถุประสงค์	เป้าหมาย (ผลผลิตโครงการ)	งบประมาณและที่ผ่านมา					ตัวชี้วัด (KPI)	ผลที่คาดว่าจะ จะได้รับ	หน่วยงาน รับผิดชอบหลัก
				2566 (บาท)	2567 (บาท)	2568 (บาท)	2569 (บาท)	2570 (บาท)			
8	ก่อสร้างถนนลาดสาย ซอยพิบูล บ้านหมื่น หมู่ 1	ประชาชนในตำบลและ พื้นที่ใกล้เคียงได้รับความ สะดวกในการเดินทาง	ถนน คสล. กว้าง 4.00 ม. ยาว 120.00 ม. หนา 0.15 ม. หรือ พื้นที่ขอบถนนไม่ น้อยกว่า 480.00 ตร. ม. ไฟส่องสว่าง ข้าง ละ 0.10 ม.	200,000	200,000	200,000	200,000	200,000	ร้อยละ 80 ของ ประชาชนมี ความพึงพอใจใน การสัญจรไปมา บนท้องถนน	ประชาชนใน ตำบลและพื้นที่ ใกล้เคียงได้รับ ประโยชน์	กองช่าง
9	ก่อสร้างรางระบายน้ำ จากบ้านแกงขาว ชุมชนธา บ้านหมื่น หมู่ 1	เพื่อการระบายน้ำที่ สะดวกและป้องกันน้ำท่วม	รางระบายน้ำสำเร็จรูป กว้าง 0.60 เมตร ลึก 0.58 เมตร ระยะทาง 120.00 เมตร	20,000	20,000	20,000	20,000	20,000	ร้อยละ 80 ของ ประชาชนมี ความพึงพอใจใน การระบายน้ำเสีย ในชุมชน	ช่วงในการ ระบายน้ำเสียใน ชุมชนและ ป้องกันอุทกภัย	กองช่าง
10	ปรับปรุงภูมิทัศน์รอบ หนองแขวงบ้านม่วง หมู่ 2	ประชาชนไม่พบเข้าไม้ได้รับ ใช้ประโยชน์ร่วมกันเพื่อ ทำกิจกรรมต่างๆ	ข้อ 1. ทำการจัดยาน 1 สายรอบหนองแขวง ข้อ 2. สุวีริยาขอบ หนองแขวง ข้อ 3. ปลูกต้นไม้พร้อมสนาม หญ้าบริเวณรอบหนอง แขวง	500,000	500,000	500,000	500,000	500,000	ร้อยละ 80 ของ ประชาชนมี ความพึงพอใจใน สถานที่	ประชาชนใน ตำบลและพื้นที่ ใกล้เคียงได้รับ ประโยชน์	กองช่าง
11	ก่อสร้างถนน ค.ส.ล. จากโพนสีสีลัด ถึง วัดบ้านม่วง บ้านแก ง หมู่ 2	ประชาชนในตำบลและ พื้นที่ใกล้เคียงได้รับความ สะดวกในการเดินทาง	ก่อสร้างถนน คสล. ระยะทาง 618.00 เมตร กว้าง 4 เมตร ไฟส่อง 0.10 เมตร หรือพื้นที่ขอบถนน ไม่น้อยกว่า 2,472.00 ตร.ม.	1,300,000	1,300,000	1,300,000	1,300,000	1,300,000	ร้อยละ 80 ของ ประชาชนมี ความพึงพอใจใน การสัญจรไปมา บนท้องถนน	ประชาชนใน ตำบลและพื้นที่ ใกล้เคียงได้รับ ประโยชน์	กองช่าง

ที่	โครงการ	วัตถุประสงค์	เป้าหมาย (ผลผลิตของโครงการ)	งบประมาณและที่ผ่านมา					ตัวชี้วัด (KPI)	ผลที่คาดว่าจะ จะได้รับ	หน่วยงาน รับผิดชอบหลัก
				2566 (บาท)	2567 (บาท)	2568 (บาท)	2569 (บาท)	2570 (บาท)			
12	จัดทำบัญชีขอยืมและ ถนอมภายในหมู่บ้าน บ้านแวง หมู่ 2	ประชาชนในตำบลและ พื้นที่ใกล้เคียงได้รับความ สะดวกในการเดินทาง	จำนวน 40 ชุด	200,000	200,000	200,000	200,000	200,000	ร้อยละ 80 ของ ประชาชนมี ความพึงพอใจใน การสัญจรเข้ามา บนท้องถนน	ประชาชนใน ตำบลและพื้นที่ ใกล้เคียงได้รับ ประโยชน์	กองช่าง
13	วางท่อลอด คลส.บว เวณศูทพมาทตำบลบ้าน แวงหมู่ 2	เพื่อการระบายน้ำที่ สะดวกและป้องกันน้ำท่วม	วางท่อ คลส.Ø1.00 เมตร ยาว 23.00 เมตร	70,000	70,000	70,000	70,000	70,000	ร้อยละ 80 ของ ประชาชนมี ความพึงพอใจใน การระบายน้ำเสีย ในชุมชน	ช่วยในการ ระบายน้ำเสียใน ชุมชนและ ป้องกันอุทกภัย	กองช่าง
14	ก่อสร้างถนน คลส. จากบ้านบางอีรัตน์ จำนวนสายล่อ 54 บ้าน นายยุทธ โพธิ์ทรัพย์ บ้านแวง หมู่ 2	ประชาชนในตำบลและ พื้นที่ใกล้เคียงได้รับความ สะดวกในการเดินทาง	ถนน คลส.สายที่ 1 ยาว 32.00 เมตร กว้าง 4.00 เมตร สายที่ 2 ยาว 287.00 เมตร กว้าง 3.00 เมตร หรือ มีพื้นที่ทั้งหมดทั้งสิ้น น้อยกว่า 773 ตร.ม.	400,000	400,000	400,000	400,000	400,000	ร้อยละ 80 ของ ประชาชนมี ความพึงพอใจใน การสัญจรเข้ามา บนท้องถนน	ประชาชนใน ตำบลและพื้นที่ ใกล้เคียงได้รับ ประโยชน์	กองช่าง
15	ก่อสร้างรางระบายน้ำ ขอยืมบางนาง พต เวียง ถึง บ้านนาขุขี้ ขี้ วิสัยกุล บ้านแวง หมู่ 2	เพื่อการระบายน้ำที่ สะดวกและป้องกันน้ำท่วม	วางระบายน้ำสำเร็จรูป กว้าง 0.60 เมตร ลึก 0.58 เมตร ระยะทาง 156.00 เมตร	400,000	400,000	400,000	400,000	400,000	ร้อยละ 80 ของ ประชาชนมี ความพึงพอใจใน การระบายน้ำเสีย ในชุมชน	ช่วยในการ ระบายน้ำเสียใน ชุมชนและ ป้องกันอุทกภัย	กองช่าง

ที่	โครงการ	วัตถุประสงค์	เป้าหมาย (ผลผลิตของโครงการ)	งบประมาณและที่ผ่านมา					ตัวชี้วัด (KPI)	ผลที่คาดว่าจะได้รับ	หน่วยงาน รับผิดชอบหลัก
				2566 (บาท)	2567 (บาท)	2568 (บาท)	2569 (บาท)	2570 (บาท)			
16	ก่อสร้างรางระบายน้ำจากบ้านบางเสาตุลาทรม ถึงบ้านบางหัวแหลม ศรีอุดม บ้านเวงหมู่ 2	เพื่อการระบายน้ำที่สะดวกและป้องกันน้ำท่วม	รางระบายน้ำสำเร็จรูป กว้าง 0.60 เมตร ลึก 0.58 เมตร ระยะทาง 145.00 เมตร	370,000	370,000	370,000	370,000	370,000	ร้อยละ 80 ของประชาชนมีความพึงพอใจในการระบายน้ำเสียในชุมชน	ช่วยในการระบายน้ำเสียในชุมชนและป้องกันอุบัติเหตุ	กองช่าง
17	ก่อสร้างรางระบายน้ำจากบ้านบางคูสัย จนถึง บ้านมาบปี่ สี่ทิศโคกสูง บ้านเวง หมู่ 2	เพื่อการระบายน้ำที่สะดวกและป้องกันน้ำท่วม	รางระบายน้ำสำเร็จรูป กว้าง 0.60 เมตร ลึก 0.58 เมตร ระยะทาง 159.00 เมตร พร้อมบ่อพัก 2 บ่อ (ความยาวรวมบ่อพัก)	380,000	380,000	380,000	380,000	380,000	ร้อยละ 80 ของประชาชนมีความพึงพอใจในการระบายน้ำเสียในชุมชน	ช่วยในการระบายน้ำเสียในชุมชนและป้องกันอุบัติเหตุ	กองช่าง
18	เสริมผิวจราจรแอสฟัลท์สายจากแยกศาลาเฉลิมพระเกียรติ - บ้านนายอำนาจ หมู่ 2 อحيบ้านบาง หมู่ 2	ประชาชนไม่คับแค้นพื้นที่ใกล้เคียงได้รับความสะดวกในการเดินทาง	ถนนแอสฟัลท์ติก ยาว 1,000.00 เมตร กว้าง 5.00 เมตร	1,150,000	1,150,000	1,150,000	1,150,000	1,150,000	ร้อยละ 80 ของประชาชนมีความพึงพอใจการสัญจรไปมาบนท้องถนน	ประชาชนไม่คับแค้นและพื้นที่ใกล้เคียงได้รับประโยชน์	กองช่าง
19	ก่อสร้างถนน คสล.ทางไปวัดลำถิ่น ตำบลศรีธรรมบ้านเวง หมู่ 2	ประชาชนไม่คับแค้นและพื้นที่ใกล้เคียงได้รับความสะดวกในการเดินทาง	ก่อสร้างถนน คสล. ระยะทาง 802.00 เมตร กว้าง 4 เมตร ไฟส่อง 0.10 เมตร หรือพื้นที่เพื่อคอนกรีตไม่น้อยกว่า 3,208.00 ตร.ม.	1,700,000	1,700,000	1,700,000	1,700,000	1,700,000	ร้อยละ 80 ของประชาชนมีความพึงพอใจการสัญจรไปมาบนท้องถนน	ประชาชนไม่คับแค้นและพื้นที่ใกล้เคียงได้รับประโยชน์	กองช่าง

ที่	โครงการ	วัตถุประสงค์	เป้าหมาย (ผลผลิตของโครงการ)	งบประมาณและที่ผ่านมา					ตัวชี้วัด (KPI)	ผลที่คาดว่าจะ จะได้รับ	หน่วยงาน รับผิดชอบหลัก
				2566 (บาท)	2567 (บาท)	2568 (บาท)	2569 (บาท)	2570 (บาท)			
20	ขยายเขตประปาครอบคลุมบ้านเกาะน้อย หมู่บ้าน (ประปาส่วนภูมิภาค) บ้านม่วง หมู่ 2	ประชาชนมีน้ำที่สะอาด สุขภาพดีขึ้นสามารถ อุปโภค บริโภค	ระยะทางประมาณ 1.50 กิโลเมตร	500,000	500,000	500,000	500,000	500,000	ร้อยละ 80 ประชาชนมี ความพึงพอใจ น้ำอุปโภคบริโภค	ชุมชนมีน้ำ อุปโภคบริโภค อย่างเพียงพอ	กองช่าง
21	ก่อสร้างรางระบายน้ำจากสามแยกบ้านนาขย 7 ไร่พ่วง คันล้ง - บ้านนาขยคู่มือ 7 ไร่ยกุดบ้านม่วง หมู่ 2	เพื่อการระบายน้ำที่ สะดวกและป้องกันน้ำท่วม	รางระบายน้ำเสร็จรูป กว้าง 0.60 เมตร ลึก 0.58 เมตร ระยะทาง 65.00 เมตร	150,000	150,000	150,000	150,000	150,000	ร้อยละ 80 ของ ประชาชนมี ความพึงพอใจใน การระบายน้ำเสีย ในชุมชน	ช่วยในการ ระบายน้ำเสียใน ชุมชนและ ป้องกันสุขภาพ ในชุมชน	กองช่าง
22	ขยายให้ช่าง คสล. สายบ้านม่วงหลัก 4 ขุดหาพบ ถึงบ้าน นายชยธร รูปเพาะ บ้านม่วง หมู่ 2	ประชาชนในตำบลและ พื้นที่ใกล้เคียงได้รับความ สะดวกในการเดินทาง	พื้นที่เทศบาลคิดไม่ น้อยกว่า 108.00 ตร. ม. ทน 0.15 ม.	60,000	60,000	60,000	60,000	60,000	ร้อยละ 80 ของ ประชาชนมี ความพึงพอใจใน การสัญจรไปมา บนท้องถนน	ประชาชนใน ตำบลและพื้นที่ ใกล้เคียงได้รับ ประโยชน์ ประโยชน์	กองช่าง
23	วางท่อระบายน้ำสาม แยกสะพานหลวงถึงบ้าน นายบุญส่ง เพลิน เพชรบ้านม่วง หมู่ 2	มีความสะดวกในการ ระบายน้ำและป้องกัน ท่วม	วางท่อระบายน้ำ ขนาด Dia 0.60 ม. ระยะรวมไม่น้อยกว่า 350 ม.	200,000	200,000	200,000	200,000	200,000	ร้อยละ 80 ของ ประชาชนมี ความพึงพอใจใน การระบายน้ำได้ สะดวกตรงกับ เป้าหมาย	ประชาชนใน ตำบลและพื้นที่ ใกล้เคียงได้รับ ประโยชน์	กองช่าง

ที่	โครงการ	วัตถุประสงค์	เป้าหมาย (เกณฑ์เชิงปริมาณ)	งบประมาณและที่ผ่านมา					ตัวชี้วัด (KPI)	ผลที่คาดว่าจะได้รับ	หน่วยงาน รับผิดชอบหลัก
				2566 (บาท)	2567 (บาท)	2568 (บาท)	2569 (บาท)	2570 (บาท)			
24	ก่อสร้างถนน คสล. สายบ้านนาหวายหลง สูง ไกลสงใต้บ้านนาหวาย หมู่ 2 บ้านนาหวาย หมู่ 2	ประชาชนในตำบลและพื้นที่ใกล้เคียงได้รับความสะดวกในการเดินทาง	กว้าง 4.00 ม. ยาว 108.00 ม. ทน 0.15 ม. หรือพื้นที่พ. คสล. ไร่ไม่น้อยกว่า 108.00 ตร.ม. โหล่ พายุสุกรี่ข้างละ 0.10 ม.	250,000	250,000	250,000	250,000	2570,000	ร้อยละ 80 ของประชาชนมี ความพึงพอใจใน การสัญจรไปมา บนท้องถนน	ประชาชนใน ตำบลและพื้นที่ ใกล้เคียงได้รับ ประโยชน์	กองช่าง
25	ก่อสร้างสถานพยาบาลบ้านนาหวายสง หมู่ 2 ศาลากลางบ้านนาหวาย หมู่ 2	ประชาชนในตำบลและพื้นที่ใกล้เคียงได้รับความสะดวกในการเดินทาง	งบอุดหนุนพร้อมเก็บเงิน 100.00 ล้านบาท	40,000	40,000	40,000	40,000	60,000	ร้อยละ 80 ของ ประชาชนมี ความพึงพอใจใน การสัญจรไปมา บนท้องถนน	ประชาชนใน ตำบลและพื้นที่ ใกล้เคียงได้รับ ประโยชน์	กองช่าง
26	ก่อสร้างถนน คสล. ตามลำห้วยหลงจากถนนใหญ่ ถึง บ้านนาหวาย ออมสาจันทร์ บ้านสูงสง หมู่ 3	ประชาชนในตำบลและพื้นที่ใกล้เคียงได้รับความสะดวกในการเดินทาง	ก่อสร้างถนน คสล. ระยะทาง 809.00 เมตร กว้าง 5 เมตร โหล่ทาง 0.10 เมตร หรือพื้นที่เพคอนกรีตไม่น้อยกว่า 4,045.00 ตร.ม.	2,100,000	2,100,000	2,100,000	2,100,000	2,100,000	ร้อยละ 80 ของ ประชาชนมี ความพึงพอใจใน การสัญจรไปมา บนท้องถนน	ประชาชนใน ตำบลและพื้นที่ ใกล้เคียงได้รับ ประโยชน์	กองช่าง
27	ก่อสร้างถนนลูกรังเส้นนาขยไว บ้านพังกา บ้านสูงสง หมู่ 3	ประชาชนในตำบลและพื้นที่ใกล้เคียงได้รับความสะดวกในการเดินทาง	ถนนลูกรัง ระยะทาง ยาว 137.00 เมตร กว้าง 4 เมตร หนายศดู สภาพเดิมเป็น คสล.รองระบายน้ำ	150,000	150,000	150,000	150,000	150,000	ร้อยละ 80 ของ ประชาชนมี ความพึงพอใจใน การสัญจรไปมา บนท้องถนน	ประชาชนใน ตำบลและพื้นที่ ใกล้เคียงได้รับ ประโยชน์	กองช่าง

ที่	โครงการ	วัตถุประสงค์	เป้าหมาย	งบประมาณและที่ผ่านมา				ตัวชี้วัด (KPI)	ผลที่คาดว่าจะได้รับ	หน่วยงานรับผิดชอบหลัก
				2566 (บาท)	2567 (บาท)	2568 (บาท)	2569 (บาท)			
28	ติดตั้งเครื่องออกกำลังกายภายในวัดโขนสวรรค์ บ้านสูงเนิน หมู่ที่ 3	เพื่อให้ประชาชนในหมู่บ้านมีอุปกรณ์ในการออกกำลังกาย	1 แห่ง	500,000	500,000	500,000	500,000	ร้อยละ 80 ของผู้เข้าร่วมออกกำลังกายภายใต้การมีสุขภาพแข็งแรง	กองช่าง	
29	วางท่อระบายน้ำสายศาลปู่ตา บ้านสูงเนิน หมู่ที่ 3	เพื่อการระบายน้ำที่สะดวกและป้องกันน้ำท่วม	วางท่อ คสล. Ø0.60 เมตร ยาว 132.00 เมตร พร้อมบ่อพัก 14 บ่อ	510,000	510,000	510,000	510,000	ร้อยละ 80 ของประชาชนมีความพึงพอใจในการระบายน้ำเสียในชุมชน	กองช่าง	
30	ก่อสร้างรางระบายน้ำสายจากบ้านมาขุมขุม โคน หรงทาสี 54 บ้านมาขุมขุม 151 แห่ง บ้านสูงเนิน หมู่ที่ 3	เพื่อการระบายน้ำที่สะดวกและป้องกันน้ำท่วม	วางระบายน้ำสำเร็จรูป กว้าง 0.60 เมตร ลึก 0.56 เมตร ระยะทาง 48.00 เมตร พร้อมบ่อพัก 1 บ่อ	130,000	130,000	130,000	130,000	ร้อยละ 80 ของประชาชนมีความพึงพอใจในการระบายน้ำเสียในชุมชน	กองช่าง	
31	ก่อสร้างถนน คสล. สายบ้านนาแสวน ซิวพันธ์ ตอตะสาย บ้านสูงเนิน หมู่ที่ 3	ประชาชนในตำบลและพื้นที่ใกล้เคียงได้รับความสะดวกในการเดินทาง	ก่อสร้างถนน คสล. ระยะทาง 182.00 เมตร กว้าง 4 เมตร โหล่งทาง 0.10 เมตร หรือพื้นที่คอนกรีตไม่น้อยกว่า 728.00 ตร.ม.	ประชาชนในตำบลและพื้นที่ใกล้เคียงได้รับความสะดวกในการเดินทาง	ก่อสร้างถนน คสล. ระยะทาง 182.00 เมตร กว้าง 4 เมตร โหล่งทาง 0.10 เมตร หรือพื้นที่คอนกรีตไม่น้อยกว่า 728.00 ตร.ม.	ประชาชนในตำบลและพื้นที่ใกล้เคียงได้รับความสะดวกในการเดินทาง	ประชาชนในตำบลและพื้นที่ใกล้เคียงได้รับความสะดวกในการเดินทาง	ร้อยละ 80 ของประชาชนมีความพึงพอใจในการสัญจรไปมาบนท้องถนน	กองช่าง	

ที่	โครงการ	วัตถุประสงค์	เป้าหมาย (ผลผลิตโครงการ)	งบประมาณและที่ผ่านมา					ตัวชี้วัด (KPI)	ผลที่คาดว่าจะ จะได้รับ	หน่วยงาน รับผิดชอบหลัก
				2566 (บาท)	2567 (บาท)	2568 (บาท)	2569 (บาท)	2570 (บาท)			
32	ก่อสร้างและซ่อมแซม ที่คานขนาบขลุ่ย บุญและสิทธิ์ ดึงตั้ง นายสรายุ พุทธาวัง บ้านสูงเนิน หมู่ที่ 3	ประชาชนในตำบลและ พื้นที่ใกล้เคียงได้รับความ สะดวกในการเดินทาง	กว้าง 4.00 ม. ยาว 364.00 ม. ทน 0.15 ม. หรือพื้นที่ คอนกรีตไม่น้อยกว่า 1,456.00 ตร.ม. โทล ทางสูงที่ข้างละ 0.10 ม.	800,000	800,000	800,000	800,000	800,000	ร้อยละ 80 ของ ประชาชนมี ความพึงพอใจใน การสัญจรไปมา บนท้องถิ่น	ประชาชนใน ตำบลและพื้นที่ ใกล้เคียงได้รับ ประโยชน์ ประโชชน์	กองช่าง
33	ก่อสร้างรางระบายน้ำ จากบ้านบางศรีสวัสดิ์ โนนสว่าง ถึงบ้านนา พร หมู่ที่ 3 บ้านสูง เนิน หมู่ที่ 3	เพื่อการระบายน้ำที่ สะดวกและป้องกันน้ำท่วม	รางระบายน้ำสำเร็จรูป กว้าง 0.60 เมตร ลึก 0.58 เมตร ระยะทาง 166.00 เมตร	450,000	450,000	450,000	450,000	450,000	ร้อยละ 80 ของ ประชาชนมี ความพึงพอใจใน การระบายน้ำเสีย ในชุมชน	ช่วยในการ ระบายน้ำเสียใน ชุมชนและ ป้องกันอุทกภัย	กองช่าง
34	เสริมผิวจราจรลาดยาง สายบ้านสูงเนิน - บ้านแวง บ้านสูงเนิน หมู่ที่ 3	ประชาชนในตำบลและ พื้นที่ใกล้เคียงได้รับความ สะดวกในการเดินทาง	เสริมผิวจราจรลาดยาง ระยะทางยาว 550.00 เมตร กว้าง 5 เมตร เส้นจราจรกว้าง 0.10 เมตร	600,000	600,000	600,000	600,000	600,000	ร้อยละ 80 ของ ประชาชนมี ความพึงพอใจใน การสัญจรไปมา บนท้องถิ่น	ประชาชนใน ตำบลและพื้นที่ ใกล้เคียงได้รับ ประโยชน์ ประโชชน์	กองช่าง
35	ก่อสร้างประตูเปิด - ปิดน้ำ คลองสีฐาน บ้านทุ่งแร่ หมู่ที่ 4	เพื่อให้ประชาชนมีน้ำไว้ อุปโภค บริโภค	จำนวน 1 จุด	1,000,000	1,000,000	1,000,000	1,000,000	1,000,000	ร้อยละ 80 ของ ประชาชนมี ความพึงพอใจ	ประชาชนมีน้ำ อุปโภค บริโภค เพียงพอ	กองช่าง
36	ปรับปรุงซ่อมแซมถนน สุกรภายในหมู่บ้าน (สายที่เข้าจุด) บ้านทุ่ง แร่ หมู่ที่ 4	ประชาชนในตำบลและ พื้นที่ใกล้เคียงได้รับความ สะดวกในการเดินทาง	ปริมาณสูงถึง จำนวน 1,320 ลบ.ม.	200,000	200,000	200,000	200,000	200,000	ร้อยละ 80 ของ ประชาชนมี ความพึงพอใจใน การสัญจรไปมา บนท้องถิ่น	ประชาชนใน ตำบลและพื้นที่ ใกล้เคียงได้รับ ประโยชน์ ประโชชน์	กองช่าง

ที่	โครงการ	วัตถุประสงค์	เป้าหมาย (ผลลัพธ์โครงการ)	งบประมาณและที่ผ่านมา						ตัวชี้วัด (KPI)	ผลที่คาดว่าจะ จะได้รับ	หน่วยงาน รับผิดชอบหลัก
				2566 (บาท)	2567 (บาท)	2568 (บาท)	2569 (บาท)	2570 (บาท)				
37	ก่อสร้างถนนลูกรังสาย บ้านนาบัวสอง นว กร - บ้านง่าสี คน ยัง บ้านทุ่งแร่ หมู่ที่ 4	ประชาชนในตำบลและ พื้นที่ใกล้เคียงได้รับความ สะดวกในการเดินทาง	หมายเหตุ รอยน้ำสี ซีเมนต์จากเจ้าของ ที่ดิน ยาว 300.00 เมตร กว้าง 5.00 เมตร - รอยกว้าง 2.50 เมตร ลึก 0.60 เมตร - ถมคันดิน+ลงลูกรัง สูง 1.00 เมตร	300,000	300,000	300,000	300,000	300,000	300,000	ร้อยละ 80 ของ ประชาชนมี ความพึงพอใจใน การสัญจรไปมา บนท้องถนน	ประชาชนใน ตำบลและพื้นที่ ใกล้เคียงได้รับ ประโยชน์	กองช่าง
38	ก่อสร้างจรระบายน้ำ สายบ้านนาพะ พิทักษ์ ถูกดี ถึง บ้านนาขันธ์ห้วย มีทา พื้นที่ บ้านทุ่งแร่ หมู่ที่ 4	เพื่อการระบายน้ำที่ สะดวกและป้องกันน้ำท่วม	ระบายน้ำสำเร็จรูป กว้าง 0.60 เมตร ลึก 0.58 เมตร ระยะทาง 404.00 เมตร พร้อม บ่อพัก 4 บ่อ	1,050,000	1,050,000	1,050,000	1,050,000	1,050,000	ร้อยละ 80 ของ ประชาชนมี ความพึงพอใจใน การระบายน้ำเสีย ในชุมชน	ช่วยในการ ระบายน้ำเสียใน ชุมชนและ ป้องกันสุขภาพ ในชุมชน	กองช่าง	
39	ก่อสร้างถนน คสล. สายบ้านง่าสี ขึ้น ถึง - บ้านนาสีม่วง ศรีเพชร บ้านทุ่งแร่ หมู่ที่ 4	ประชาชนในด้านและ พื้นที่ใกล้เคียงได้รับความ สะดวกในการเดินทาง	ก่อสร้างถนน คสล. ระยะทาง 71.00 เมตร กว้าง 2.90 เมตร ไหล่ทาง 0.10 เมตร หรือพื้นที่เทศบาล ไม่น้อยกว่า 205.00 ตร.ม.	110,000	110,000	110,000	110,000	110,000	ร้อยละ 80 ของ ประชาชนมี ความพึงพอใจใน การสัญจรไปมา บนท้องถนน	ประชาชนใน ตำบลและพื้นที่ ใกล้เคียงได้รับ ประโยชน์	กองช่าง	

ที่	โครงการ	วัตถุประสงค์	เป้าหมาย (ผลผลิตของโครงการ)	งบประมาณและที่ผ่านมา					ตัวชี้วัด (KPI)	ผลที่คาดว่าจะ จะได้รับ	หน่วยงาน รับผิดชอบหลัก
				2566 (บาท)	2567 (บาท)	2568 (บาท)	2569 (บาท)	2570 (บาท)			
40	ก่อสร้างถนนลาด. จากบ้านบางพิงเจดีย์ ไฮเวย์ - บ้านมายอธร โยยคำ บ้านทุ่งแร่ หมู่ที่ 4	ประชาชนในตำบลและ พื้นที่ใกล้เคียงได้รับความ สะดวกในการเดินทาง	ก่อสร้างถนน ลาด. ระยะทาง 114.00 เมตร กว้าง 3.50 เมตร ไหล่ทาง 0.10 เมตร หรือพื้นที่หลอมกรีต ไม่น้อยกว่า 463.00 ตร.ม.	250,000	250,000	250,000	250,000	250,000	ร้อยละ 80 ของ ประชาชนมี ความพึงพอใจใน การสัญจรไปมา บนท้องถิ่น	ประชาชนใน ตำบลและพื้นที่ ใกล้เคียงได้รับ ประโยชน์	กองช่าง
41	ขยายเขตไฟฟ้าสายกุด หมากคน บ้านทุ่งแร่ หมู่ที่ 4	เพื่อให้ประชาชนได้มี ไฟฟ้าใช้อย่างทั่วถึง	ระยะทางประมาณ 1 กิโลเมตร	500,000	500,000	500,000	500,000	500,000	ครัวเรือนที่มี ไฟฟ้า	ประชาชนมีไฟฟ้า ใช้อย่างทั่วถึง	กองช่าง
42	ก่อสร้างถนนลูกรังจาก บ้านบววิชัย ครัว ทอยชุม บ้านทุ่งแร่ หมู่ ที่ 4	ประชาชนในตำบลและ พื้นที่ใกล้เคียงได้รับความ สะดวกในการเดินทาง	ถนนลูกรัง ระยะทาง ยาว 550.00 เมตร กว้าง 4 เมตร	75,000	75,000	75,000	75,000	75,000	ร้อยละ 80 ของ ประชาชนมี ความพึงพอใจใน การสัญจรไปมา บนท้องถิ่น	ประชาชนใน ตำบลและพื้นที่ ใกล้เคียงได้รับ ประโยชน์	กองช่าง
43	ก่อสร้างน็อคคอน เวิร์กชอว์บ้านทุ่งแร่ - กุดควาย บ้านทุ่งแร่ หมู่ที่ 4	เพื่อการระบายน้ำที่ สะดวกและป้องกันน้ำท่วม	กว้าง 3.60 ม. สูง 3.60 ม. ยาว 11.00 ม. จำนวน 3 ช่อง						ร้อยละ 80 ของ ประชาชนมี ความพึงพอใจ	ช่วยในการ ระบายน้ำเสียใน ชุมชนและ ป้องกันอุทกภัย	กองช่าง
44	ติดตั้งสัญญาณไฟ กระพริบบ้านคำเดือน ลูกบาศก์บ้านจุด เสียง บ้านท่าอุม หมู่ที่ 5	ประชาชนในตำบลและ พื้นที่ใกล้เคียงได้รับความ สะดวกในการเดินทาง	จำนวน 10 ชุด	300,000	300,000	300,000	300,000	300,000	ร้อยละ 80 ของ ประชาชนมี ความพึงพอใจใน การสัญจรไปมา บนท้องถิ่น	ประชาชนใน ตำบลและพื้นที่ ใกล้เคียงได้รับ ประโยชน์	กองช่าง

ที่	โครงการ	วัตถุประสงค์	เป้าหมาย (ผลผลิตโครงการ)	งบประมาณและที่ผ่านมา					ตัวชี้วัด (KPI)	ผลที่คาดว่าจะ จะได้รับ	หน่วยงาน รับผิดชอบหลัก
				2566 (บาท)	2567 (บาท)	2568 (บาท)	2569 (บาท)	2570 (บาท)			
45	ก่อสร้างวางระบบน้ำ สายบ้านบางลาดใต้ เนินคันหัน - บ้าน นายประชา พงษ์สิงห์ บ้านท่าชุม หมู่ที่ 5	เพื่อการระบายน้ำที่ สะดวกและป้องกันน้ำท่วม	วางระบบน้ำสำเร็จรูป กว้าง 0.60 เมตร ลึก 0.58 เมตร ระยะทาง 77.00 เมตร พร้อม ปลอก 1 บ่อ	200,000	200,000	200,000	200,000	200,000	ร้อยละ 80 ของ ประชาชนมี ความพึงพอใจใน การระบายน้ำเสีย ในชุมชน	ชาวในกร ระบายน้ำเสียใน ชุมชนและ ป้องกันอุทกภัย	กองช่าง
46	ลงอุ้งรื้อของข้างบ้าน นายอำนาจ กับโพธิ์ สิง บ้านนาทะยอม หมู่ที่ 5 บ้านท่าชุม หมู่ที่ 5	ประชาชนในตำบลและ พื้นที่ใกล้เคียงได้รับความ สะดวกในการเดินทาง	ถนนอุ้งรื้อ ระยะทาง ยาว 81.00 เมตร กว้าง 2.50 เมตร สูง 0.30 เมตร	15,000	15,000	15,000	15,000	15,000	ร้อยละ 80 ของ ประชาชนมี ความพึงพอใจใน การสัญจรไปมา บนท้องถิ่น	ประชาชนใน ตำบลและพื้นที่ ใกล้เคียงได้รับ ประโยชน์	กองช่าง
47	วางท่อระบายน้ำจาก สามแยกบ้านนายว ุฒิ ถึงสามแยกหนอง แดง บ้านท่าชุม หมู่ที่ 5	เพื่อการระบายน้ำที่ สะดวกและป้องกันน้ำท่วม	ขุดวางท่อระบายน้ำจาก คสช. 00.40 เมตร ยาว 220.00 เมตร ท คอนกรีตหุ้มสังห่อ 0.40 เมตร หรือพื้นที่ คอนกรีตไม่น้อยกว่า 88 ตร.ม. พร้อมปลอก พัก 52 บ่อ	2,025,000	2,025,000	2,025,000	2,025,000	2,025,000	ร้อยละ 80 ของ ประชาชนมี ความพึงพอใจใน การระบายน้ำเสีย ในชุมชน	ชาวในกร ระบายน้ำเสียใน ชุมชนและ ป้องกันอุทกภัย	กองช่าง
48	ก่อสร้างถนนอุ้งรื้อจาก ถนนมิตรภาพไปถึงนา นายสิทธิ์ แสงเดือน บ้านท่าชุม หมู่ที่ 5	ประชาชนในตำบลและ พื้นที่ใกล้เคียงได้รับความ สะดวกในการเดินทาง	ถนนอุ้งรื้อ ระยะทาง ยาว 203.00 เมตร กว้าง 4.00 เมตร	300,000	300,000	300,000	300,000	300,000	ร้อยละ 80 ของ ประชาชนมี ความพึงพอใจใน การสัญจรไปมา บนท้องถิ่น	ประชาชนใน ตำบลและพื้นที่ ใกล้เคียงได้รับ ประโยชน์	กองช่าง

ที่	โครงการ	วัตถุประสงค์	เป้าหมาย (ผลผลิตของโครงการ)	งบประมาณและที่ผ่านมา					ตัวชี้วัด (KPI)	ผลที่คาดว่าจะ จะได้รับ	หน่วยงาน รับผิดชอบหลัก
				2566 (บาท)	2567 (บาท)	2568 (บาท)	2569 (บาท)	2570 (บาท)			
49	ก่อสร้างถนนลูกรังข้าง บ่อนทรายเมี่ยง คีรี ชัย ถึง บ้านนาย ศรี วิชัย ชุมชน บ้านท่า ชุม หมู่ที่ 5	ประชาชนในตำบลและ พื้นที่ใกล้เคียงได้รับความ สะดวกในการเดินทาง	ถนนลูกรัง ระยะทาง ยาว 170.00 เมตร กว้าง 4.00 เมตร ทน 0.20 เมตร	25,000	25,000	25,000	25,000	25,000	ร้อยละ 80 ของ ประชาชนมี ความพึงพอใจใน การสัญจรไปมา บนท้องถนน	กองช่าง	
50	ก่อสร้างถนนลูกรังจาก สามแยกบ้านต.ค. โพธิ์ใหม่ ถึงทางรถไฟ บ้านท่าชุม หมู่ที่ 5	ประชาชนในตำบลและ พื้นที่ใกล้เคียงได้รับความ สะดวกในการเดินทาง	ถนนลูกรัง ระยะทาง ยาว 60.00 เมตร กว้าง 3.00 เมตร ทน 0.30 เมตร	10,000	10,000	10,000	10,000	10,000	ร้อยละ 80 ของ ประชาชนมี ความพึงพอใจใน การสัญจรไปมา บนท้องถนน	กองช่าง	
51	ก่อสร้างถนน คสล. จากหน้าบ้านนาย สุภชัยข้ามหนองเมือง บ้านท่าชุม หมู่ที่ 5	ประชาชนในตำบลและ พื้นที่ใกล้เคียงได้รับความ สะดวกในการเดินทาง	ก่อสร้างถนน คสล. ระยะทาง 54.00 เมตร กว้าง 4.00 เมตร ไหล่ทาง 0.10 เมตร หรือพื้นที่ungskองกริต ไม่น้อยกว่า 186.00 ตร.ม. ลงสู่ครัวรองพื้น ทาง 10 คิว	10,000	10,000	10,000	10,000	10,000	ร้อยละ 80 ของ ประชาชนมี ความพึงพอใจใน การสัญจรไปมา บนท้องถนน	กองช่าง	
52	ลงลูกรังเพื่อปรับปรุง ภูมิทัศน์ภายในตำบล สถานี บ้านท่าชุม หมู่ที่ 5	ประชาชนในตำบลและ พื้นที่ใกล้เคียงได้รับความ สะดวกในการเดินทาง	โครงการปรับปรุงพื้นที่ ภูเขา ทางสายป่า ทำความ สะอาดพื้นที่	300,000	300,000	300,000	300,000	300,000	ร้อยละ 80 ของ ประชาชนมี ความพึงพอใจใน การสัญจรไปมา บนท้องถนน	กองช่าง	

ที่	โครงการ	วัตถุประสงค์	เป้าหมาย (ผลผลิตของโครงการ)	งบประมาณและที่ผ่านมา					ตัวชี้วัด (KPI)	ผลที่คาดว่าจะ จะได้รับ	หน่วยงาน รับผิดชอบหลัก
				2566 (บาท)	2567 (บาท)	2568 (บาท)	2569 (บาท)	2570 (บาท)			
53	ลดบุรีสาขจางนา นายภูมิใจ โพธิ์ชัยถึง นนายตำบล หางจุ งู บ้านท่าชุม หมู่ที่ 5	ประชาชนในตำบลและ พื้นที่ใกล้เคียงได้รับความ สะดวกในการเดินทาง	ถนนลูกรัง ระยะทาง ยาว 780.00 เมตร กว้าง 6.00 เมตร	250,000	250,000	250,000	250,000	250,000	ร้อยละ 80 ของ ประชาชนมี ความพึงพอใจใน การสัญจรไปมา บนท้องถิ่น	ประชาชนใน ตำบลและพื้นที่ ใกล้เคียงได้รับ ประโยชน์	กองช่าง
54	ซ่อมสร้างถนนสาย โนนฮีฮอรัน บ้านท่าชุม หมู่ที่ 5	ประชาชนในตำบลและ พื้นที่ใกล้เคียงได้รับความ สะดวกในการเดินทาง	ก่อสร้างถนน ลต. ระยะทาง 410.00 เมตร กว้าง 4.00 เมตร ไหล่ทาง 0.10 เมตร หรือพื้นที่เอกชนกีด ไม่น้อยกว่า 1,640.00 ตร.ม.	1,020,000	1,020,000	1,020,000	1,020,000	1,020,000	ร้อยละ 80 ของ ประชาชนมี ความพึงพอใจใน การสัญจรไปมา บนท้องถิ่น	ประชาชนใน ตำบลและพื้นที่ ใกล้เคียงได้รับ ประโยชน์	กองช่าง
55	ซ่อมสร้างระบบ ระบายน้ำ สายบ้าน นายประสาน คู่มอง บ้านโนนบ่อ หมู่ 10	เพื่อการระบายน้ำที่ สะดวกและป้องกันท่วม	ริ้ววางระบายน้ำพร้อม ก่อสร้างวางระบบ ระบายน้ำเสีย ระยะทาง 30 เมตร	350,000	350,000	350,000	350,000	350,000	ร้อยละ 80 ของ ประชาชนมี ความพึงพอใจใน การระบายน้ำเสีย ในชุมชน	ช่วยในการ ระบายน้ำเสียใน ชุมชนและ ป้องกันอุทกภัย	กองช่าง
56	ก่อสร้างเสริมคันดินลำ ห้วยโจ้ บ้านโนนบ่อ หมู่ 10	ประชาชนในตำบลและ พื้นที่ใกล้เคียงได้รับความ สะดวกในการเดินทาง	เสริมคันดิน ความยาว 1,000.00 เมตร กว้าง 3.00 เมตร	110,000	110,000	110,000	110,000	110,000	ร้อยละ 80 ของ ประชาชนมี ความพึงพอใจใน การสัญจรไปมา บนท้องถิ่น	ประชาชนใน ตำบลและพื้นที่ ใกล้เคียงได้รับ ประโยชน์	กองช่าง

ที่	โครงการ	วัตถุประสงค์	เป้าหมาย (ผลผลิตของโครงการ)	งบประมาณและที่ผ่านมา					ตัวชี้วัด (KPI)	ผลที่คาดว่าจะ จะได้รับ	หน่วยงาน รับผิดชอบหลัก
				2566 (บาท)	2567 (บาท)	2568 (บาท)	2569 (บาท)	2570 (บาท)			
57	วางท่อระบายน้ำ พร้อมขยายให้เท่ากับ สส.สายบ้านนาหอชัย น้อยมี - บ้านนาห บุญมี วงศ์สี บ้านโนน บ่อ หมู่ 10	เพื่อการระบายน้ำที่ สะดวกและป้องกันน้ำท่วม	วางท่อระบายน้ำ พร้อมก่อสร้างถนน คสล.พร้อมบ่อพัก 16 บ่อ ยาว 151.00 เมตร เทคอนกรีตลึบหลังท่อ กว้าง 0.40 เมตร มี พื้นที่ทั้งหมดบริเวณ น้อยกว่า 60.00 ตร.ม.	620,000	620,000	620,000	620,000	620,000	ร้อยละ 80 ของ ประชาชนมี ความพึงพอใจใน การระบายน้ำเสีย ในชุมชน	ช่วยในการ ระบายน้ำเสียใน ชุมชนและ ป้องกันอุบัติเหตุ	กองช่าง
58	วางท่อระบายน้ำ พร้อมก่อสร้างถนนค สล.สายบ้านนาเดิม ศักดิ์ เศษโสม ดอน 2 บ้านโนนบ่อ หมู่ 10	เพื่อการระบายน้ำที่ สะดวกและป้องกันน้ำท่วม	วางท่อระบายน้ำ พร้อมก่อสร้างถนน คสล.พร้อมบ่อพัก 20 บ่อ ยาว 91.00 เมตร เทคอนกรีตลึบหลังท่อ ขยายให้เท่ากับ กว้าง ข้างละ 1.00 เมตร ทั้ง 2 ฝั่งทาง มีพื้นที่เท คอนกรีตไม่น้อยกว่า 182.00 ตร.ม.	800,000	800,000	800,000	800,000	800,000	ร้อยละ 80 ของ ประชาชนมี ความพึงพอใจใน การระบายน้ำเสีย ในชุมชน	ช่วยในการ ระบายน้ำเสียใน ชุมชนและ ป้องกันอุบัติเหตุ	กองช่าง

ที่	โครงการ	วัตถุประสงค์	เป้าหมาย (ผลผลิตของโครงการ)	งบประมาณและที่ผ่านมา					ตัวชี้วัด (KPI)	ผลที่คาดว่าจะ จะได้รับ	หน่วยงาน รับผิดชอบหลัก
				2566 (บาท)	2567 (บาท)	2568 (บาท)	2569 (บาท)	2570 (บาท)			
59	วางท่อระบายน้ำ พร้อมขยายไหล่ทาง คสล. สายบ้านบางขุน มี วงศ์ อี๊ดบ้านมาช ประสาน ตัมทอง บ้าน โนนบ่อ หมู่ 10	เพื่อการระบายน้ำที่ สะดวกและป้องกันน้ำท่วม	วางท่อระบายน้ำ ขยายไหล่ทาง คสล. พร้อมบ่อพัก 11 บ่อ ยาว 106.00 เมตร เท คอนกรีตทับหลังท่อ กว้าง 0.40 เมตร มี พื้นที่เขตคอนกรีตไม่ น้อยกว่า 42.00 ตร.ม.	450,000	450,000	450,000	450,000	450,000	ร้อยละ 80 ของ ประชาชนมี ความพึงพอใจใน การระบายน้ำเสีย ในชุมชน	ช่วยในการ ระบายน้ำเสียใน ชุมชนและ ป้องกันอุบัติเหตุ	กองช่าง
60	วางท่อระบายน้ำ พร้อมขยายไหล่ทาง คสล. สายบ้านสุขพจน์ ชุมชน อี๊ดบ้านมาช บัวพันธ์ อาดูท่าเต บ้านโนนบ่อ หมู่ 10	เพื่อการระบายน้ำที่ สะดวกและป้องกันน้ำท่วม	วางท่อระบายน้ำ ขยายไหล่ทาง คสล. พร้อมบ่อพัก 16 บ่อ ยาว 151.00 เมตร เท คอนกรีตทับหลังท่อ กว้าง 0.60 เมตร มี พื้นที่เขตคอนกรีตไม่ น้อยกว่า 60.00 ตร.ม.	620,000	620,000	620,000	620,000	620,000	ร้อยละ 80 ของ ประชาชนมี ความพึงพอใจใน การระบายน้ำเสีย ในชุมชน	ช่วยในการ ระบายน้ำเสียใน ชุมชนและ ป้องกันอุบัติเหตุ	กองช่าง
61	วางท่อระบายน้ำ พร้อมขยายไหล่ทาง คสล. สายบ้านมาชสม พร น้อยอึ้งสามแยก บ้านโนนบ่อ หมู่ 10	เพื่อการระบายน้ำที่ สะดวกและป้องกันน้ำท่วม	วางท่อระบายน้ำ ขยายไหล่ทาง คสล. พร้อมบ่อพัก 20 บ่อ ยาว 196.00 เมตร เท คอนกรีตทับหลังท่อ กว้าง 0.50 เมตร มี พื้นที่เขตคอนกรีตไม่ น้อยกว่า 99.00 ตร.ม.	820,000	820,000	820,000	820,000	820,000	ร้อยละ 80 ของ ประชาชนมี ความพึงพอใจใน การระบายน้ำเสีย ในชุมชน	ช่วยในการ ระบายน้ำเสียใน ชุมชนและ ป้องกันอุบัติเหตุ	กองช่าง

ที่	โครงการ	วัตถุประสงค์	เป้าหมาย (ชนิดของโครงการ)	งบประมาณและที่ผ่านมา					ตัวชี้วัด (KPI)	ผลที่คาดว่าจะ ได้รับ	หน่วยงาน รับผิดชอบหลัก
				2566 (บาท)	2567 (บาท)	2568 (บาท)	2569 (บาท)	2570 (บาท)			
62	วางท่อระบายน้ำ หรือขยายให้ทาง ศส.สายบ้านนายอุดม ภาคที่หนึ่งรังสิต บ้านนายสุนรัตน์ วงศ์ บ้านโนนบ่อ หมู่ 10	เพื่อการระบายน้ำที่ สะดวกและป้องกันน้ำท่วม	วางท่อระบายน้ำ ขนาด 0.40 เมตร ขยายให้ทาง ศส. หรือบ่อพัก 22 บ่อ ยาว 216.00 เมตร เท คอนกรีตทับหลัง กว้าง 0.50 เมตร 5 พื้นที่ขออนุมัติไม่ น้อยกว่า 108.00 ตร.ม.	900,000	900,000	900,000	900,000	900,000	ร้อยละ 80 ของ ประชาชนมี ความพึงพอใจใน การระบายน้ำเสีย ในชุมชน	ชาวในถาวร ระบายน้ำเสียใน ชุมชนและ ป้องกันอุทกภัย	กองช่าง
63	ปรับปรุงห้องเรียน สนกประสงค์ บ้านคำ คูเมือง หมู่ 11	ประชาชนในหมู่บ้านได้รับ ใช้ประโยชน์ร่วมกันเพื่อ ทำกิจกรรมต่างๆ	ขนาด 5x10 เมตร - ยกสูง 1 เมตร - ยกพื้นรับ 0.50 เมตร - ก่อกำแพงรอบ - ทำห้องปูกระเบื้อง หินแกรนิต	700,000	700,000	700,000	700,000	700,000	ร้อยละ 80 ของ ประชาชนมี ความพึงพอใจใน สถานที่	ประชาชนใน ตำบลและพื้นที่ ใกล้เคียงได้รับ ประโยชน์	กองช่าง
64	ก่อสร้างบ้าน หัวหนอง (กระสอบ ทราย)บ้านท่าคูเมือง หมู่ 11	เพื่อให้ประชาชนมีบ้านไว้ อุปโภค บริโภค	สร้างผ่านกระสอบทราย	200,000	200,000	200,000	200,000	200,000	ร้อยละ 80 ของ ประชาชนมี ความพึงพอใจ	ประชาชนมีบ้าน อุปโภค บริโภค เพียงพอ	กองช่าง

ที่	โครงการ	วัตถุประสงค์	เป้าหมาย (ผลผลิตของโครงการ)	งบประมาณและที่ผ่านมา					ตัวชี้วัด (KPI)	ผลที่คาดว่าจะ จะได้รับ	หน่วยงาน รับผิดชอบหลัก
				2566 (บาท)	2567 (บาท)	2568 (บาท)	2569 (บาท)	2570 (บาท)			
65	ก่อสร้างถนน คสล. หนองปากบ่อตลอด สาย (ฝั่งท่าชุมชนของ) บ้านท่าชุมทอง หมู่ 11	ประชาชนในตำบลและ พื้นที่ใกล้เคียงได้รับความ สะดวกในการเดินทาง	ก่อสร้างถนน คสล. ระยะทาง 500.00 เมตร กว้าง 4.00 เมตร ไหล่ทาง 0.10 เมตร หรือพื้นที่หลุมบ่อเกิด ไม่น้อยกว่า 20,000.00 ตร.ม.	1,200,000	1,200,000	1,200,000	1,200,000	1,200,000	ร้อยละ 80 ของ ประชาชนมี ความพึงพอใจใน การสัญจรไปมา บนท้องถนน	ประชาชนใน ตำบลและพื้นที่ ใกล้เคียงได้รับ ประโยชน์	กองช่าง
66	ก่อสร้างหลังคาคลุม สถานีวิทยุบ้าน บ้าน ท่าชุมทอง หมู่ 11	ประชาชนในหมู่บ้านได้รับ ใช้ประโยชน์ร่วมกันเพื่อ ทำกิจกรรมต่างๆ	ขนาด 20X20 เมตร 400 ตร.ม.	2,000,000	2,000,000	2,000,000	2,000,000	2,000,000	ร้อยละ 80 ของ ประชาชนมี ความพึงพอใจใน สถานที่	ประชาชนใน ตำบลและพื้นที่ ใกล้เคียงได้รับ ประโยชน์	กองช่าง
67	ก่อสร้างรั้วรอบที่ สถานีวิทยุชุมชน หลังคาสีพริก บ้านท่า ชุมทอง หมู่ 11	ประชาชนในหมู่บ้านได้รับ ใช้ประโยชน์ร่วมกันเพื่อ ทำกิจกรรมต่างๆ	ยาว 200 เมตร	600,000	600,000	600,000	600,000	600,000	ร้อยละ 80 ของ ประชาชนมี ความพึงพอใจใน สถานที่	ประชาชนใน ตำบลและพื้นที่ ใกล้เคียงได้รับ ประโยชน์	กองช่าง
68	ก่อสร้างระบบระบายน้ำ ทุกสายภายในหมู่บ้าน บ้านท่าชุมทอง หมู่ 11	เพื่อการระบายน้ำที่ สะดวกและป้องกันน้ำท่วม	ระบายน้ำสำเร็จรูป กว้าง 0.60 เมตร ลึก 0.58 เมตร ระยะทาง 270.00 เมตร พร้อม บ่อพัก 1 บ่อ	500,000	500,000	500,000	500,000	500,000	ร้อยละ 80 ของ ประชาชนมี ความพึงพอใจใน การระบายน้ำเสีย ในชุมชน	ช่วยในการ ระบายน้ำเสียมี ชุมชนและ บ่อพักสุภาพ น้ำเสีย	กองช่าง
69	ก่อสร้างระบบระบาย น้ำบ้านดงเจริญ บ้าน ดงเจริญ หมู่ 12	ประชาชนมีสุขภาพดี - บ่อบาด	1 จุด ระยะทางรวม 1,006 เมตร	3,800,000	3,800,000	3,800,000	3,800,000	3,800,000	ร้อยละ 80 ประชาชนมี ความพึงพอใจมี น้ำอุปโภคบริโภค	ชุมชนมีน้ำ อุปโภคบริโภค อย่างเพียงพอ	กองช่าง

ที่	โครงการ	วัตถุประสงค์	เป้าหมาย (ผลผลิตของโครงการ)	งบประมาณและที่ผ่านมา					ตัวชี้วัด (KPI)	ผลที่คาดว่าจะ จะได้รับ	หน่วยงาน รับผิดชอบหลัก
				2566 (บาท)	2567 (บาท)	2568 (บาท)	2569 (บาท)	2570 (บาท)			
70	ลดผู้ร้องเรียนภายใน หมู่บ้าน (เส้นที่สำรวจ เสียหาย) บ้านดงเจริญ หมู่ 12	ประชาชนในตำบลและ พื้นที่ใกล้เคียงได้รับความ สะดวกในการเดินทาง	ถนนลูกรัง 320 ลบ.ม. พร้อมปรับปรุงท่อไอดีเรียบ	280,000	280,000	280,000	280,000	280,000	ร้อยละ 80 ของ ประชาชนมี ความพึงพอใจใน การสัญจรไปมา บนท้องถนน	ประชาชนใน ตำบลและพื้นที่ ใกล้เคียงได้รับ ประโยชน์	กองช่าง
71	ติดตั้งเครื่องออกกำลัง ภายในหมู่บ้าน บ้านดงเจริญ หมู่ 12	เพื่อให้ประชาชนใน หมู่บ้านมีอุปกรณ์ในการ ออกกำลังกาย	1 แห่ง	50,000	50,000	50,000	50,000	50,000	ร้อยละ 80 ของ ผู้เข้าร่วมออก กำลังกายมี สุขภาพแข็งแรง	ประชาชนมี สุขภาพแข็งแรง	กองช่าง
72	ก่อสร้างถนนลูกรังจาก นาบางของเพียร ต้า เวียงคำ ถึงลำห้วย หลวง บ้านดงเจริญ หมู่ 12	ประชาชนในหมู่บ้านได้รับ ใช้ประโยชน์ร่วมกันเพื่อ ทำกิจกรรมต่างๆ	ถนนลูกรัง กว้าง 4 เมตร ยาว 435 เมตร	500,000	500,000	500,000	500,000	500,000	ร้อยละ 80 ของ ประชาชนมี ความพึงพอใจ	ประชาชนใน ตำบลและพื้นที่ ใกล้เคียงได้รับ ประโยชน์	กองช่าง
73	ปรับปรุงภูมิทัศน์ ภายในหมู่บ้าน บ้านดง เจริญ หมู่ 12	ประชาชนในหมู่บ้านได้รับ ใช้ประโยชน์ร่วมกันเพื่อ ทำกิจกรรมต่างๆ	โครงการปรับปรุงพื้นที่ ครอบคลุม ทางยาว ๖ กิโลเมตร สะอาดพื้นที่	500,000	500,000	500,000	500,000	500,000	ร้อยละ 80 ของ ประชาชนมี ความพึงพอใจใน สถานที่	ประชาชนใน ตำบลและพื้นที่ ใกล้เคียงได้รับ ประโยชน์	กองช่าง
74	เสริมผิวแอสฟัลท์ บริเวณสายกลางบ้าน บ้านดงเจริญ หมู่ 12	ประชาชนในตำบลและ พื้นที่ใกล้เคียงได้รับความ สะดวกในการเดินทาง	แอสฟัลท์ทึบ ยาว 800 เมตร กว้าง 5 เมตร หรือมีพื้นที่ไม่น้อยกว่า 4,000 ตร.ม.	1,000,000	1,000,000	1,000,000	1,000,000	1,000,000	ร้อยละ 80 ของ ประชาชนมี ความพึงพอใจใน การสัญจรไปมา บนท้องถนน	ประชาชนใน ตำบลและพื้นที่ ใกล้เคียงได้รับ ประโยชน์	กองช่าง

ที่	โครงการ	วัตถุประสงค์	เป้าหมาย (ผลผลิตโครงการ)	งบประมาณและที่ผ่านมา					ตัวชี้วัด (KPI)	ผลที่คาดว่าจะได้รับ	หน่วยงาน รับผิดชอบหลัก
				2566 (บาท)	2567 (บาท)	2568 (บาท)	2569 (บาท)	2570 (บาท)			
75	วางท่อระบายน้ำจากคลองไส้ไก่สู่ลำห้วยของ บ้านดงเจริญ หมู่ 12	เพื่อการระบายน้ำที่สะดวกและป้องกันน้ำท่วม	วางท่อ ขนาด 0.40 เมตร ระยะทางยาว 784 เมตร	1,500,000	1,500,000	1,500,000	1,500,000	1,500,000	ร้อยละ 80 ของประชาชนมีความพึงพอใจในการระบายน้ำเสียในชุมชน	ช่วยในการระบายน้ำเสียในชุมชนและป้องกันอุบัติเหตุ	กองช่าง
76	ก่อสร้างท่อลอดเหลี่ยมลำห้วยหลวง บ้านดงเจริญ หมู่ 12	ประชาชนมีน้ำอุปโภคและใช้ในการเกษตร	1 ชุด	500,000	500,000	500,000	500,000	500,000	ร้อยละ 80 ของประชาชนมีความพึงพอใจมีน้ำอุปโภคบริโภค	ชุมชนมีน้ำอุปโภคบริโภคอย่างเพียงพอ	กองช่าง
77	ก่อสร้างถนน คสล. จากบ้านนาขี้ผึ้ง อ้อมโคกสี่ลำห้วยหลวง บ้านดงเจริญ หมู่ 12	ประชาชนในตำบลและพื้นที่ใกล้เคียงได้รับความสะดวกในการเดินทาง	ก่อสร้างถนน คสล. ระยะทาง 813.00 เมตร กว้าง 4.00 เมตร ไหล่ทาง 0.10 เมตร หรือพื้นที่ลาดเอียงที่ไม่น้อยกว่า 3.252.00 ซม.	1,900,000	1,900,000	1,900,000	1,900,000	1,900,000	ร้อยละ 80 ของประชาชนมีความพึงพอใจในการสัญจรไปมาบนท้องถนน	ประชาชนในตำบลและพื้นที่ใกล้เคียงได้รับประโยชน์	กองช่าง
78	ลงอุ้งกิ่งลำห้วยหลวง บ้านดงเจริญ หมู่ 12	ประชาชนในตำบลและพื้นที่ใกล้เคียงได้รับความสะดวกในการเดินทาง	ลงอุ้งกิ่ง 2,000 ต้น	400,000	400,000	400,000	400,000	400,000	ร้อยละ 80 ของประชาชนมีความพึงพอใจในการสัญจรไปมาบนท้องถนน	ประชาชนในตำบลและพื้นที่ใกล้เคียงได้รับประโยชน์	กองช่าง

ที่	โครงการ	วัตถุประสงค์	เป้าหมาย (ผลผลิตของโครงการ)	งบประมาณและที่ผ่านมา					ตัวชี้วัด (KPI)	ผลที่คาดว่าจะ จะได้รับ	หน่วยงาน รับผิดชอบหลัก
				2566 (บาท)	2567 (บาท)	2568 (บาท)	2569 (บาท)	2570 (บาท)			
79	ปรับปรุงซ่อมแซม: คัน คู่ลำห้วยหลวง บ้านดง เจริญ หมู่ 12	ประชาชนในตำบลและ พื้นที่ใกล้เคียงได้รับความ สะดวกในการเดินทาง	ลงดินถม จำนวน 1,500 ซม.	100,000	100,000	100,000	100,000	100,000	ร้อยละ 80 ของ ประชาชนมี ความพึงพอใจใน การสัญจรไปมา บนท้องถนน บึงก้านน้ำก๊าด เขามดิ่ง	ประชาชนใน ตำบลและพื้นที่ ใกล้เคียงได้รับ ประโยชน์ บึงก้านน้ำก๊าด เขามดิ่ง	กองช่าง
80	วางท่อระบายน้ำจาก โรงพยาบาลส่งเสริม สุขภาพตำบลหนองฮี้ง บ้านนาอภิชัยด. อมร เวชบ้านหนองพันตึก หมู่ 13	เพื่อการระบายน้ำที่ สะดวกและป้องกันน้ำท่วม	วางท่อ ขนาด 0.40 เมตร ยาว 887 เมตร	6,500,000	6,500,000	6,500,000	6,500,000	6,500,000	ร้อยละ 80 ของ ประชาชนมี ความพึงพอใจใน การระบายน้ำเสีย ในชุมชน	ช่วยในการ ระบายน้ำเสียใน ชุมชนและ ป้องกันอุทกภัย	กองช่าง
81	ปรับปรุงซ่อมแซม ศาลากลางบ้านหนอง พันตึก บ้านหนอง พันตึก หมู่ 13	ประชาชนในหมู่บ้านได้รับ ใช้ประโยชน์ร่วมกันเพื่อ ทำกิจกรรมต่างๆ	ปรับปรุงหลังคา, พื้น, ผนัง	500,000	500,000	500,000	500,000	500,000	ร้อยละ 80 ของ ประชาชนมี ความพึงพอใจใน สถานที่ สถานที่	ประชาชนใน ตำบลและพื้นที่ ใกล้เคียงได้รับ ประโยชน์	กองช่าง
82	ก่อสร้างถนน คสล. สายรอบวัดป่า เทพารักษ์ บ้านหนอง พันตึก หมู่ 13	ประชาชนในตำบลและ พื้นที่ใกล้เคียงได้รับความ สะดวกในการเดินทาง	ก่อสร้างถนน คสล. ระยะทาง 277.00 เมตร กว้าง 4.00 เมตร ไหล่ทาง 0.10 เมตร หรือพื้นที่ลอกนกัด ไม่น้อยกว่า 1,108.00 ตร.ม.	650,000	650,000	650,000	650,000	650,000	ร้อยละ 80 ของ ประชาชนมี ความพึงพอใจใน การสัญจรไปมา บนท้องถนน	ประชาชนใน ตำบลและพื้นที่ ใกล้เคียงได้รับ ประโยชน์	กองช่าง

ที่	โครงการ	วัตถุประสงค์	เป้าหมาย (ผลผลิตของโครงการ)	งบประมาณและที่ผ่านมา					ตัวชี้วัด (KPI)	ผลที่คาดว่าจะ จะได้รับ	หน่วยงาน รับผิดชอบหลัก
				2566 (บาท)	2567 (บาท)	2568 (บาท)	2569 (บาท)	2570 (บาท)			
83	ก่อสร้างราวเหล็กกัน ลวดของสะพาน พร้อมสัญญาณไฟ กระพริบ บ้านชุมชน พัฒนา หมู่ 13	ประชาชนในตำบลและ พื้นที่ใกล้เคียงได้รับความ สะดวกในการเดินทาง	วางแผนยาว 242 เมตร	450,000	450,000	450,000	450,000	450,000	ร้อยละ 80 ของ ประชาชนมี ความพึงพอใจใน การสัญจรในมา บมท้องถิ่น	ประชาชนใน ตำบลและพื้นที่ ใกล้เคียงได้รับ ประโยชน์	กองช่าง
84	ก่อสร้างถนนลูกรังมา มายชุมชน งบประมาณ ถึงบ้านหนองบัว บ้าน ชุมชนพัฒนา หมู่ 13	ประชาชนในตำบลและ พื้นที่ใกล้เคียงได้รับความ สะดวกในการเดินทาง	ถนนลูกรัง กว้าง 3.70 เมตร ยาว 411 เมตร	500,000	500,000	500,000	500,000	500,000	ร้อยละ 80 ของ ประชาชนมี ความพึงพอใจใน การสัญจรในมา บมท้องถิ่น	ประชาชนใน ตำบลและพื้นที่ ใกล้เคียงได้รับ ประโยชน์	กองช่าง
85	ก่อสร้างรางระบายน้ำ บ้านนาอัมพร สบ ดูจนถึงบ้านนาบุญมี ใจสุข บ้านชุมชน พัฒนา หมู่ 13	เพื่อการระบายน้ำที่ สะดวกและป้องกันน้ำท่วม	วางระบายน้ำเสร็จรูป กว้าง 0.60 เมตร ลึก 0.58 เมตร ระยะทาง 131.00 เมตร พร้อม บ่อพัก 1 บ่อ	320,000	320,000	320,000	320,000	320,000	ร้อยละ 80 ของ ประชาชนมี ความพึงพอใจใน การระบายน้ำเสีย ในชุมชน	ช่วยในการ ระบายน้ำเสียใน ชุมชนและ ป้องกันอุทกภัย	กองช่าง
86	ก่อสร้างถนน คลอง จากเดิมบริเวณหลัง บ้านนาสง่า พรหมสุ บ้านชุมชนพัฒนา หมู่ 13	ประชาชนในตำบลและ พื้นที่ใกล้เคียงได้รับความ สะดวกในการเดินทาง	ก่อสร้างถนน คล. ระยะทาง 7.00 เมตร กว้าง 4.00 เมตร โหล ทง 0.10 เมตร หรือ พื้นที่หนองกรังไม่ น้อยกว่า 21.00 ตร.ก.	15,000	15,000	15,000	15,000	15,000	ร้อยละ 80 ของ ประชาชนมี ความพึงพอใจใน การสัญจรในมา บมท้องถิ่น	ประชาชนใน ตำบลและพื้นที่ ใกล้เคียงได้รับ ประโยชน์	กองช่าง

ที่	โครงการ	วัตถุประสงค์	เป้าหมาย (ผลลัพธ์โครงการ)	งบประมาณและที่ผ่านมา					ตัวชี้วัด (KPI)	ผลที่คาดว่าจะ จะได้รับ	หน่วยงาน รับผิดชอบหลัก
				2566 (บาท)	2567 (บาท)	2568 (บาท)	2569 (บาท)	2570 (บาท)			
87	ขยายโหล่งสายข้าง ถนนวิเชียรคอสาย พร้อมวางท่อระบายน้ำ บ้านชุมชนพัฒนา หมู่ 13	ประชาชนในตำบลและ พื้นที่ใกล้เคียงได้รับความ สะดวกในการเดินทาง	ขยายโหล่งสายหรือ วางท่อระบายน้ำ ขนาด 0.40 เมตร ยาว 1.163 เมตร	3,500,000	3,500,000	3,500,000	3,500,000	3,500,000	ร้อยละ 80 ของ ประชาชนมี ความพึงพอใจใน การสัญจรไปมา บนท้องถนน	ประชาชนใน ตำบลและพื้นที่ ใกล้เคียงได้รับ ประโยชน์ ประโชชน์	กองช่าง
88	ก่อสร้างรางระบายน้ำ สายบ้านบางปะปอง ถนนพหลโยธิน ต.คลอง บ้านชุมชนพัฒนา หมู่ 13	เพื่อการระบายน้ำที่ สะดวกและป้องกันน้ำท่วม	รางระบายน้ำสำเร็จรูป กว้าง 0.60 เมตร ลึก 0.58 เมตร ระยะทาง 402.00 เมตร พร้อม บ่อพัก 1 บ่อ หมาย เหตุ มีการตัดถนน	1,000,000	1,000,000	1,000,000	1,000,000	1,000,000	ร้อยละ 80 ของ ประชาชนมี ความพึงพอใจใน การระบายน้ำเสีย ในชุมชน	ช่วยในการ ระบายน้ำเสียใน ชุมชนและ ป้องกันอุบัติเหตุ	กองช่าง
89	ก่อสร้างถนน คสล. สายคูบ้านใหม่ตลอด สาย บ้านชุมชนพัฒนา หมู่ 13	ประชาชนในตำบลและ พื้นที่ใกล้เคียงได้รับความ สะดวกในการเดินทาง	ก่อสร้างถนน คสล. ระยะทาง 80.00 เมตร กว้าง 4.00 เมตร โหล่งทาง 0.30 เมตร หรือพื้นที่ถมถนนที่ ไม่น้อยกว่า 320.00 ตร.ม.	200,000	200,000	200,000	200,000	200,000	ร้อยละ 80 ของ ประชาชนมี ความพึงพอใจใน การสัญจรไปมา บนท้องถนน	ประชาชนใน ตำบลและพื้นที่ ใกล้เคียงได้รับ ประโยชน์ ประโชชน์	กองช่าง
90	ขยายถนนประปา-คอม บ้านบางปะปอง ตอน สนทงษ์ คลองสาย บ้านชุมชนพัฒนา หมู่ 13	ประชาชนมีน้ำดื่มประ สพภาพเป็นน้ำประปาไว้ อุปโภค บริโภค	ระยะทางยาว 402 เมตร	0	1	2	3	4	ร้อยละ 80 ประชาชนมี ความพึงพอใจใน น้ำอุปโภคบริโภค	ชุมชนมีน้ำ อุปโภคบริโภค อย่างเพียงพอ	กองช่าง

ที่	โครงการ	วัตถุประสงค์	เป้าหมาย (ผลลัพธ์โครงการ)	งบประมาณและที่ผ่านมา					ตัวชี้วัด (KPI)	ผลที่คาดว่าจะ จะได้รับ	หน่วยงาน รับผิดชอบหลัก
				2566 (บาท)	2567 (บาท)	2568 (บาท)	2569 (บาท)	2570 (บาท)			
91	ก่อสร้างทางระบายน้ำ คูน้ำใหม่ 4 ช่อง บ้านชุมชนพัฒนา หมู่ 13	เพื่อการระบายน้ำที่ สะดวกและป้องกันน้ำท่วม	วางระบายน้ำสำเร็จรูป กว้าง 0.60 เมตร ลึก 0.58 เมตร ระยะทาง 776.00 เมตร พร้อม บ่อพัก 20 บ่อ	1,800,000	1,800,000	1,800,000	1,800,000	1,800,000	ร้อยละ 80 ของ ประชาชนมี ความพึงพอใจใน การระบายน้ำเสีย ในชุมชน	จังหวัดในการ ระบายน้ำเสียใน ชุมชนและ ป้องกันอุทกภัย	กองช่าง
92	ก่อสร้างถนนลูกรังจาก บ้านชุมชน มุมเอี้ยว ถึง นานงคันทวัล ซินฮาด บ้านหมู่ บ้านพัฒนา หมู่ 13	ประชาชนในตำบลและ พื้นที่ใกล้เคียงได้รับความ สะดวกในการเดินทาง	ถนนลูกรังกว้าง 6 เมตร กว้าง 4 เมตร ยาว 189 เมตร สูง 0.60 เมตร ลูกรัง กว้าง 4 เมตร ยาว 465 เมตร	600,000	600,000	600,000	600,000	600,000	ร้อยละ 80 ของ ประชาชนมี ความพึงพอใจใน การสัญจรไปมา บนท้องถนน	ประชาชนใน ตำบลและพื้นที่ ใกล้เคียงได้รับ ประโยชน์	กองช่าง
93	ก่อสร้างถนนลูกรัง 3 สาย บ้านหมู่ พัฒนา หมู่ 13 -วัดป่าเทพารักษ์ถึง คลองส่งน้ำ -ซอยบ้านนาเสมตังถึง สระสีน -บ้านนาเสมตัง พร้อม คิปลี ถึง บ้านนาหญ ทิศ ชุมชน	ประชาชนในตำบลและ พื้นที่ใกล้เคียงได้รับความ สะดวกในการเดินทาง	ถนนลูกรัง สายที่ 1 วัดป่าเทพารักษ์ถึง คลองส่งน้ำ กว้าง 3.50 เมตร ยาว 1,515 เมตร ถนนลูกรัง สายที่ 2 ซอยบ้านนา เสมตังถึง สระสีน กว้าง 3.50 เมตร ยาว 150 เมตร สายที่ 3 เปลี่ยนทำถนน คลล. กว้าง 4 เมตร ยาว 39 เมตร หรือมีพื้นที่ คอนกรีตไม่น้อยกว่า 160 ตร.ม.	-	-	-	-	-	ร้อยละ 80 ของ ประชาชนมี ความพึงพอใจใน การสัญจรไปมา บนท้องถนน	ประชาชนใน ตำบลและพื้นที่ ใกล้เคียงได้รับ ประโยชน์	กองช่าง

ที่	โครงการ	วัตถุประสงค์	เป้าหมาย (แผนปฏิบัติการ)	งบประมาณและที่ผ่านมา					ตัวชี้วัด (KPI)	ผลที่คาดว่าจะ จะได้รับ	หน่วยงาน รับผิดชอบหลัก
				2566 (บาท)	2567 (บาท)	2568 (บาท)	2569 (บาท)	2570 (บาท)			
94	ต่อเติมปรับปรุง ซ่อมแซม อาคารจอดรถ รอบพื้นที่กีฬา	ประชาชนในหมู่บ้านได้รับ ใช้ประโยชน์ร่วมกันเพื่อ ทำกิจกรรมต่างๆ	ก่อสร้าง ยานยนต์ ติดตั้งตาม สิตส์ เครื่องปรับอากาศ	500,000	500,000	500,000	500,000	500,000	ร้อยละ 80 ของ ประชาชนมี ความพึงพอใจใน สถานที่	ประชาชนได้รับ ความ สะดวกสบายใน การมาติดต่อ ราชการ	กองช่าง
95	โครงการซ่อมสร้าง ถนนลาดยาง ให้เป็น ถนน คสล. สาย มิตรภาพ - หมู่บ้าน	ประชาชนในตำบลและ พื้นที่ใกล้เคียงได้รับความ สะดวกในการเดินทาง	ก่อสร้างถนน คสล. ระยะทาง 3000.00 เมตร กว้าง 8.00 เมตร ไหล่ทาง 0.10 เมตร โดยดำเนินการပြီး 600.00 ม.	3,500,000	3,500,000	3,500,000	3,500,000	3,500,000	ร้อยละ 80 ของ ประชาชนมี ความพึงพอใจใน การสัญจรไปมา บนท้องถนน	ประชาชนใน ตำบลและพื้นที่ ใกล้เคียงได้รับ ประโยชน์	กองช่าง
96	ต่อเติมปรับปรุง ซ่อมแซม อาคารจอดรถ รอบพื้นที่ห้องเก็บพัสดุ อุปกรณ์ ของ อบต. หมู่ บ้าน	เพื่อความเรียบร้อย สะดวกแก่การจัดเก็บ ลด โอกาสสูญหาย	ก่อสร้าง ยานยนต์ ติดตั้งประตู หน้าต่าง	500,000	500,000	500,000	500,000	500,000	ร้อยละ 80 ของ ประชาชนมี ความพึงพอใจใน สถานที่	เพิ่มเติม ประสิทธิภาพ การจัดเก็บพัสดุ อุปกรณ์ เครื่องมือ เครื่องใช้ของ อบต. หมู่บ้าน	กองช่าง
97	ปรับปรุงโรงเก็บพัสดุ หลังเดิม	เพื่อความเรียบร้อย สะดวกแก่การจัดเก็บ ลด โอกาสสูญหาย	ปรับปรุงซ่อมแซม หลังคา หน้าต่าง ประตู จำนวน 1 หลัง	500,000	500,000	500,000	500,000	500,000	ร้อยละ 80 ของ ประชาชนมี ความพึงพอใจใน สถานที่	เพิ่มเติม ประสิทธิภาพ การจัดเก็บพัสดุ อุปกรณ์ เครื่องมือ เครื่องใช้ของ อบต. หมู่บ้าน	กองช่าง

ที่	โครงการ	วัตถุประสงค์	เป้าหมาย (ผลผลิตของโครงการ)	งบประมาณและที่ผ่านมา						ตัวชี้วัด (KPI)	ผลที่คาดว่าจะ จะได้รับ	หน่วยงาน รับผิดชอบหลัก
				2566 (บาท)	2567 (บาท)	2568 (บาท)	2569 (บาท)	2570 (บาท)				
98	ก่อสร้างอาคารเรียน 2 ชั้น ของโรงเรียน ชุมบาลชุมชนพัฒนา/ ศพด. หมู่ 6 พัฒนา	เพื่อขยายระดับการจัดการศึกษาที่ทางของอบต. และ มีห้องเรียนสำหรับนักเรียน	ตามแบบมาตรฐาน อาคารชั้นเล็ก 200 คน 8 ห้องเรียน	12,000,000	12,000,000	12,000,000	12,000,000	12,000,000	ร้อยละ 100 ของ เด็กนักเรียนที่มี ห้องเรียนเพียงพอ	จัดการศึกษาที่มี คุณภาพเท่าเทียมกัน	กองการศึกษา	
99	โครงการปรับปรุงที่ดินคืนที่ดิน สาธารณประโยชน์ ของหมู่ 13 หมู่ 6 พัฒนา	ประชาชนในตำบลและพื้นที่ใกล้เคียงมีความพึงพอใจ	ปริมาณดินจุด.ณ 75,000 สบ.ก.	1,200,000	1,200,000	1,200,000	1,200,000	1,200,000	ร้อยละ 80 ของ ประชาชนมีความพึงพอใจในสถานที่	ประชาชนในตำบลและพื้นที่ใกล้เคียงได้รับประโยชน์	กองการศึกษา/ กองช่าง	
100	โครงการปรับปรุงรั้วศพ.บ้านทุ่งแม่ หมู่ 4	ประชาชนในพื้นที่และใกล้เคียงได้รับความปลอดภัย	ยาว 120 เมตร สูง 2.00 เมตร	500,000	500,000	500,000	500,000	500,000	ร้อยละ 80 ของ ประชาชนมีความพึงพอใจในความปลอดภัย	ประชาชนในตำบลและพื้นที่ใกล้เคียงได้รับประโยชน์	กองการศึกษา/ กองช่าง	
101	โครงการปรับปรุงภูมิทัศน์สวนสาธารณะประโคน หมู่ 13 บ้านชุมชนพัฒนา	เพื่อประชาชนในหมู่บ้านและพื้นที่ใกล้เคียงได้ใช้ประโยชน์ร่วมกันเพื่อทำกิจกรรมต่างๆ	โครงการปรับปรุงพื้นที่ กอศู ทางกลางป่า ทำความสะอาดพื้นที่	500,000	500,000	500,000	500,000	500,000	ร้อยละ 80 ของ ประชาชนมีความพึงพอใจในสถานที่	ประชาชนในตำบลและพื้นที่ใกล้เคียงได้รับประโยชน์	กองช่าง	
102	โครงการก่อสร้างรั้วรอบที่ดิน สาธารณประโยชน์ หมู่ 13 บ้านชุมชนพัฒนา	เพื่อประชาชนในหมู่บ้านและพื้นที่ใกล้เคียงได้ใช้ประโยชน์ร่วมกันเพื่อทำกิจกรรมต่างๆ	ยาว 300 เมตร สูง 2.00 เมตร	1,200,000	1,200,000	1,200,000	1,200,000	1,200,000	ร้อยละ 80 ของ ประชาชนมีความพึงพอใจในสถานที่	ประชาชนในตำบลและพื้นที่ใกล้เคียงได้รับประโยชน์	กองช่าง	

ที่	โครงการ	วัตถุประสงค์	เป้าหมาย (ผลผลิตของโครงการ)	งบประมาณและที่ผ่านมา					ตัวชี้วัด (KPI)	ผลที่คาดว่าจะ จะได้รับ	หน่วยงาน รับผิดชอบหลัก
				2566 (บาท)	2567 (บาท)	2568 (บาท)	2569 (บาท)	2570 (บาท)			
103	โครงการปรับปรุงต่อเติมช่างตีทองช่างเงินหรือซ่อมบำรุง	เพื่อความมั่นคงของระบบความปลอดภัยในการปฏิบัติงาน	ปรับปรุงซ่อมแซมหลังคา หน้าที่ช่าง ประสิทธิภาพ 1 หลัง	500,000	500,000	500,000	500,000	500,000	ร้อยละ 80 ของประชาชนมีความพึงพอใจในสถานที่	เพิ่มขึ้นประสิทธิภาพการเชื่อมกับเพื่ออุตสาหกรรมเครื่องใช้ของอบต.พูน	กองช่าง
104	โครงการซ่อมสร้างถนนลาดยางเป็นผิวจราจร ๓๓๓. สายท่าชุม พูนว. บริเวณสะพานคลองต้นแก้ว บ้านพูนพัฒนา หมู่ 13	ประชาชนในตำบลและพื้นที่ใกล้เคียงได้รับความสะดวกในการเดินทาง	ก่อสร้างถนน ๓๓๓. ระยะทาง 100.00 เมตร กว้าง 7.00 เมตร ไฟหรือพื้นที่เขตองค์ัดไม่น้อยกว่า 700 ตร.ม.	400,000	400,000	400,000	400,000	400,000	ร้อยละ 80 ของประชาชนมีความพึงพอใจในการสัญจรไปมาบนท้องถนน	ประชาชนในตำบลและพื้นที่ใกล้เคียงได้รับประโยชน์ประโยชน์	กองช่าง
105	ปรับปรุงห้องจัดรอองค์การบริหารส่วนตำบลพูน	ประชาชนในหมู่บ้านได้รับใช้ประโยชน์ร่วมกันเพื่อทำกิจกรรมต่างๆ	ขนาด กว้าง ๘.00 ม. ยาว 38.00 ม.หรือพื้นที่ใช้สอยไม่น้อยกว่า 305 ตรม.	500,000	500,000	500,000	500,000	500,000	ร้อยละ 80 ของประชาชนมีความพึงพอใจในสถานที่	ประชาชนได้รับความสะดวกสบายในการมาติดต่อราชการ	กองช่าง
106	โครงการก่อสร้างสำนักงานองค์การบริหารส่วนตำบลพูน	เพื่ออำนวยความสะดวกในการประกอบกิจการและการติดต่อประสานงานกับประชาชนทั่วไป	1 โครงการ	1 โครงการ	1 โครงการ	1 โครงการ	1 โครงการ	1 โครงการ	ร้อยละ 80 ของประชาชนมีความพึงพอใจ	ประชาชนได้รับความสะดวกสบายในการมาติดต่อราชการ	กองช่าง

ที่	โครงการ	วัตถุประสงค์	เป้าหมาย (ผลผลิตของโครงการ)	งบประมาณและที่ผ่านมา					ตัวชี้วัด (KPI)	ผลที่คาดว่าจะ จะได้รับ	หน่วยงาน รับผิดชอบหลัก
				2566 (บาท)	2567 (บาท)	2568 (บาท)	2569 (บาท)	2570 (บาท)			
107	ต่อเติมอาคารงาน ป้องกันและบรรเทา สาธารณภัย	เพื่อให้องค์กร ขยายตัวรองรับ และบรรเทาสาธารณภัย โครงการศูนย์ปฏิบัติการ กล้องวงจรปิด (cctv center)	24 ตารางเมตร	500,000	500,000	500,000	500,000	500,000	ร้อยละ 80 ของ ประชาชนมี ความพึงพอใจใน การรับรู้ข้อมูลใน ความปลอดภัย ในชีวิตและ ทรัพย์สิน	ประชาชนใน ตำบลและพื้นที่ ใกล้เคียงได้รับ ประโยชน์ใน ด้านป้องกันและ ระงับอัคคีภัย	สำนักปลัด
108	ก่อสร้างสถานีสูบน้ำ-จ่าย น้ำดื่มรพน้ำ - ระดับแหล่ง	เพื่อความสะดวกและ ในการป้องกันระดับ อัคคีภัย และภัยแล้ง	มีสูบน้ำด้วยไฟฟ้า ขนาด 3 นิ้ว พร้อม อาคารโรงสูบน้ำ	300,000	300,000	300,000	300,000	300,000	ร้อยละ 80 ของ ประชาชนมี ความพึงพอใจใน การป้องกันและ ระงับอัคคีภัย	ประชาชนใน ตำบลและพื้นที่ ใกล้เคียงได้รับ ประโยชน์	กองช่าง
109	ปรับปรุงซ่อมแซม ส้วมชาย องค์การ บริหารส่วนตำบลหมู่ 6	ประชาชนในหมู่บ้านได้รับ ใช้ประโยชน์ร่วมกันเพื่อ ทำกิจกรรมต่างๆ	ขนาด กว้าง 0.90 ม. ยาว 5.00 ม.	50,000	50,000	50,000	50,000	50,000	ร้อยละ 80 ของ ประชาชนมี ความพึงพอใจใน สถานที่	ประชาชนได้รับ ความ สะดวกสบายใน การมาติดต่อ ราชการ	กองช่าง
110	ต่อเติมอาคารอบน ประมงที่เบ็ดต้อง ประชุมพร้อมเวทีจัด แสดง	ประชาชนในหมู่บ้านได้รับ ใช้ประโยชน์ร่วมกันเพื่อ ทำกิจกรรมต่างๆ	ขนาด กว้าง 10.00 ม. ยาว 15.00 ม.หรือ พื้นที่ใช้ประโยชน์กว่า 150 ตรม.	750,000	750,000	750,000	750,000	750,000	ร้อยละ 80 ของ ประชาชนมี ความพึงพอใจใน สถานที่	ประชาชนได้รับ ความ สะดวกสบายใน การมาติดต่อ ราชการ	กองช่าง

ที่	โครงการ	วัตถุประสงค์	เป้าหมาย (ผลผลิตของโครงการ)	งบประมาณและที่ผ่านมา					ตัวชี้วัด (KPI)	ผลที่คาดว่าจะได้รับ	หน่วยงาน รับผิดชอบหลัก
				2566 (บาท)	2567 (บาท)	2568 (บาท)	2569 (บาท)	2570 (บาท)			
111	ปรับปรุงระบบภายในภายในสำนักงานองค์กร บริหารส่วนตำบลหมื่น	ประชาชนในหมู่บ้านได้รับใช้ประโยชน์ร่วมกันเพื่อทำกิจกรรมต่างๆ	1 โครงการ	450,000	450,000	450,000	450,000	450,000	ร้อยละ 80 ของประชาชนมีความพึงพอใจในสถานที่	ประชาชนได้รับความสะดวกสบายในการ	กองช่าง
112	ติดตั้งหม้อแปลงแรงสูงภายใน สำนักงาน องค์การบริหารส่วนตำบล หมื่น	เพื่อลดปัญหาไฟฟ้ดับ ไฟฟ้ากระชาก	จำนวน 1 ลูก ขนาด 100 KVA	400,000	400,000	400,000	400,000	400,000	กรมเสไฟฟ้ามีคามเสถียร	ประชาชนมีบริการได้รับความสะดวก	กองช่าง
113	ก่อสร้างอาคารเก็บพืช	เพื่อความเรียบร้อย สะดวกแก่การจัดเก็บ ผลผลิตสุกขาย	ขนาด 6.00x12.00 ม. พื้นที่ใช้สอย 72 ตรม.	980,000	980,000	980,000	980,000	980,000	ร้อยละ 80 ของประชาชนมีความพึงพอใจใน	ประชาชนไม่ได้รับความเสียหายใน	กองช่าง
114	โครงการก่อสร้างโรงเรียนอนุบาล ขององค์การบริหารส่วนตำบลหมื่น	เพื่ออำนวยความสะดวกในการจัดการศึกษาของบ.และ มีห้องเรียนสำหรับนักเรียน	ตามแบบแปลนมาตรฐานอาคารเรียน โดย กรมส่งเสริมการปกครองท้องถิ่น	9,000,000	9,000,000	9,000,000	9,000,000	9,000,000	ร้อยละ 100 ของเด็กนักเรียนมีห้องเรียนเพียงพอ	จัดการศึกษาที่มีคุณภาพเท่าเทียมกัน	กองการศึกษา
115	โครงการปรับปรุงพื้นที่ชุมชน-ชนบทที่ต้นสาธารณประโยชน์ เพื่อใช้ในการก่อสร้างสำนักงาน องค์การบริหารส่วนตำบลหมื่น	เพื่ออำนวยความสะดวกในการประกอบกิจกรรม และการทำงาน ประชาชนทั่วไป	1 โครงการ	11,000,000	11,000,000	11,000,000	11,000,000	11,000,000	ร้อยละ 80 ของประชาชนมีความพึงพอใจ	ประชาชนไม่ได้รับความเสียหายในการ	กองช่าง

- ก. ยุทธศาสตร์จังหวัดที่ 1 การพัฒนาศักยภาพการดำรงทุนเพื่อเพิ่มขีดความสามารถในการแข่งขันด้วยเทคโนโลยีที่ทันสมัยและเป็นสากล
- ข. ยุทธศาสตร์การพัฒนาของ อปท. ในเขตจังหวัดที่ 4 ด้านการจัดการศึกษาและเสริมสร้างความเข้มแข็งของสังคม

1.ยุทธศาสตร์การพัฒนาด้านโครงสร้างพื้นฐาน

1.1 แผนงานเกษตรและชุมชน

ที่	โครงการ	วัตถุประสงค์	เป้าหมาย	งบประมาณและที่ผ่านมา					ตัวชี้วัด (KPI)	ผลที่คาดว่าจะ จะได้รับ	หน่วยงาน รับผิดชอบหลัก
				2566 (บาท)	2567 (บาท)	2568 (บาท)	2569 (บาท)	2570 (บาท)			
1	ขยายระบบหม้อต้มไฟฟ้า สายบ้านบางพูด โทรทัศน์ - บ้านมาศศิริวัฒน์ จำนวนสาย บ้านแดง หมู่ 2	เพื่อให้ประชาชนได้มี ไฟฟ้าใช้ได้อย่างทั่วถึง	ระยะทางประมาณ 1 กิโลเมตร	1,000,000	1,000,000	1,000,000	1,000,000	1,000,000	ครัวเรือนที่มีไฟฟ้า อย่างทั่วถึง	กองช่าง	
2	ขยายระบบไฟฟ้ากรมการวัด สายบ้านสามัคคีธรรมบ้านแดง หมู่ 2	เพื่อให้ประชาชนได้มี ไฟฟ้าใช้ได้อย่างทั่วถึง	ระยะทางประมาณ 2 กิโลเมตร	1,000,000	1,000,000	1,000,000	1,000,000	1,000,000	ครัวเรือนที่มีไฟฟ้า อย่างทั่วถึง	กองช่าง	
3	ขยายเขตไฟฟ้าแสงสว่าง เส้นทางไปบ้านบ่อน้อย บ้าน สุคนธ์ หมู่ที่ 3	เพื่อให้ประชาชนได้มี ไฟฟ้าใช้ได้อย่างทั่วถึง	ระยะทางประมาณ 1 กิโลเมตร	500,000	500,000	500,000	500,000	500,000	ครัวเรือนที่มีไฟฟ้า อย่างทั่วถึง	กองช่าง	
4	ขยายเขตไฟฟ้าสายบ้านมาศ บ้านจันทร์ ชัย ของพัง บ้านสุคนธ์ หมู่ที่ 3	เพื่อให้ประชาชนได้มี ไฟฟ้าใช้ได้อย่างทั่วถึง	ระยะทางประมาณ 1 กิโลเมตร	500,000	500,000	500,000	500,000	500,000	ครัวเรือนที่มีไฟฟ้า อย่างทั่วถึง	กองช่าง	
5	ขยายเขตไฟฟ้าสายบ้านมาศ บึง ปะอูน ตลอดจน บ้าน สุคนธ์ หมู่ที่ 3	เพื่อให้ประชาชนได้มี ไฟฟ้าใช้ได้อย่างทั่วถึง	ระยะทางประมาณ 1 กิโลเมตร	500,000	500,000	500,000	500,000	500,000	ครัวเรือนที่มีไฟฟ้า อย่างทั่วถึง	กองช่าง	

ที่	โครงการ	วัตถุประสงค์	เป้าหมาย	งบประมาณและที่ผ่านมา					ตัวชี้วัด (KPI)	ผลที่คาดว่าจะได้รับ	หน่วยงานรับผิดชอบหลัก
				2566 (บาท)	2567 (บาท)	2568 (บาท)	2569 (บาท)	2570 (บาท)			
6	ขยายผลให้หลายช่างสำรวจหลวง บ้านคุ้ม หมู่ที่ 4	เพื่อให้ประชาชนได้มีใบทำใบขึ้นชื่ออย่างทั่วถึง	ระยะทางประมาณ 1 กิโลเมตร	500,000	500,000	500,000	500,000	500,000	ครัวเรือนที่มีไฟฟ้า	ประชาชนมีไฟฟ้าใช้อย่างทั่วถึง	กองช่าง
7	ขยายผลประปาส่วนภูมิภาคภายในหมู่บ้าน บ้านท่าชุม หมู่ที่ 5	ประชาชนมีน้ำดื่มสะอาด	ระยะทางประมาณ 1.50 กิโลเมตร	500,000	500,000	500,000	500,000	500,000	ร้อยละ 80 ประชาชนมีความพึงพอใจน้ำอุปโภคบริโภค	ชุมชนมีน้ำอุปโภคบริโภคอย่างเพียงพอ	กองช่าง
8	โครงการขยายเขตไฟฟ้าสามแยกบ้านนายเอกรินทร์ กม. ๕ ตำบลทราย บ้านท่าชุม หมู่ที่ 5	ประชาชนมีน้ำดื่มและพื้นที่ใกล้เคียงได้รับความสะดวกในการเดินทาง	ระยะทางประมาณ 1 กิโลเมตร	500,000	500,000	500,000	500,000	500,000	ร้อยละ 80 ของประชาชนมีความพึงพอใจในการสัญจรไปมาบนท้องถนน	ประชาชนในตำบลและพื้นที่ใกล้เคียงได้รับประโยชน์	กองช่าง
9	ขยายเขตประปาส่วนภูมิภาค 5 สาย บ้านโคกภู หมู่ 10 2.1 ขยายท่อสู่ถิ่น 2.2 ขยายบ้านนายประสิทธิ์ ศรีโสภาค 2.3 ขยายบ้านนายทองเกียรติ เพรทัญ 2.4 ขยายบ้านนายบุญ สิง บ้านนายเพชร น้อย ไร่สามแยกทุ่งสระ 2.5 ขยายบ้านนายสมชาย น้อยมี	ประชาชนมีน้ำดื่มประปาสะอาด	ระยะทางรวม 920 เมตร ไร่ขลุ่ย อุปการณ คมน ประมาณการ หน่วยงาน รับผิดชอบ	500,000	500,000	500,000	500,000	500,000	ร้อยละ 80 ประชาชนมีความพึงพอใจน้ำอุปโภคบริโภค	ชุมชนมีน้ำอุปโภคบริโภคอย่างเพียงพอ	กองช่าง

ที่	โครงการ	วัตถุประสงค์	เป้าหมาย	งบประมาณและที่ผ่านมา					ตัวชี้วัด (KPI)	ผลที่คาดว่าจะได้รับ	หน่วยงานรับผิดชอบหลัก
				2566 (บาท)	2567 (บาท)	2568 (บาท)	2569 (บาท)	2570 (บาท)			
10	ขยายเขตไฟฟ้า 3 เฟส บ้านโนนบัว หมู่ 10 จำนวน 4 สาย สายบ้านนายสอง ศรีหาคันธูบ - บ้านนายอนบัววัดเพนทึบ 2สายบ้านนางบุญมี วงษ์ดี - บ้านนายอึ่งคำ โพนสะอาด 3สายบ้านนางบุญศรีดี วงษ์ดี - บ้านนายเพชร บ่อขี้ 4สายบ้านนางบุญมี วงษ์ดี - ศาลปู่สังข์	เพื่อ ให้ประชาชนได้มีไฟฟ้าใช้ได้อย่างทั่วถึง	รวมหารวม 1,000 เมตร วัสดุ อุปกรณ์ ตามประมาณการ หน่วยงานรับผิดชอบ	500,000	500,000	500,000	500,000	500,000	ครัวเรือนที่มีไฟฟ้า	ประชาชนมีไฟฟ้าใช้ อย่างทั่วถึง	กองช่าง
11	ขยายเขตไฟฟ้าสายบ้านนายอึ้งพร สิมสีพันท์ หนองสาหร่าย บ้านท่าคูหนอง หมู่ 11	เพื่อให้ประชาชนได้มีไฟฟ้าใช้ได้อย่างทั่วถึง	ขยายเขตไฟฟ้า ยาวเขตไฟฟ้า ยาว 150 เมตร สาย 5 ต้น	200,000	200,000	200,000	200,000	200,000	ครัวเรือนที่มีไฟฟ้า	ประชาชนมีไฟฟ้าใช้ อย่างทั่วถึง	กองช่าง
12	ติดตั้งโคมส่องสว่างพลังงานแสงอาทิตย์สำหรับบ้านท่าคูหนอง หมู่ 11	ประชาชนเป็นต้นแบบพื้นที่ใกล้เคียงได้รับความสะดวกในการเดินทาง	เสาไฟฟ้า จำนวน 25 ต้น	200,000	200,000	200,000	200,000	200,000	ร้อยละ 80 ของประชาชนมีความพึงพอใจในการสัญจรเข้ามาบนท้องถิ่น	ประชาชนในตำบลและพื้นที่ใกล้เคียงได้รับประโยชน์	กองช่าง
13	ขยายเขตไฟฟ้าสายเพนทึบ บ้านนายอึ้ง พึ่งพวงบ้านศรีบ้านตง หมู่ 12	เพื่อให้ประชาชนได้มีไฟฟ้าใช้ได้อย่างทั่วถึง	ขยายเขตประมาณ 1 กิโลเมตร	500,000	500,000	500,000	500,000	500,000	ครัวเรือนที่มีไฟฟ้า	ประชาชนมีไฟฟ้าใช้ อย่างทั่วถึง	กองช่าง

รายละเอียดโครงการพัฒนา

แผนพัฒนาท้องถิ่น (พ.ศ. 2566 - 2570)

องค์การบริหารส่วนตำบลหนองมัน

ผ. 02

ก. ยุทธศาสตร์จังหวัดที่ 2 การส่งเสริมการพัฒนาเกษตรอุตสาหกรรมยกระดับมาตรฐานการผลิตสินค้าเกษตรปลอดภัยและเกษตรอินทรีย์

ข. ยุทธศาสตร์การพัฒนาของ อปท. ในเขตจังหวัดที่ 1 ด้านการพัฒนาเศรษฐกิจชุมชน

2.ยุทธศาสตร์การพัฒนาด้านเศรษฐกิจ

2.1 แผนงานการเกษตร

ที่	โครงการ	วัตถุประสงค์	เป้าหมาย (รายละเอียดโครงการ)	งบประมาณและที่มา				ตัวชี้วัด (KPI)	ผลที่คาดว่าจะได้รับ	หน่วยงาน รับผิดชอบหลัก
				2566 (บาท)	2567 (บาท)	2568 (บาท)	2569 (บาท)			
1	โครงการส่งเสริมการใช้และแปรรูปอินทรีย์	เพื่อส่งเสริมให้เกษตรกรมีปฏิสัมพันธ์กับสังคม ภาคเอกชน เป็นกำลังสนับสนุนในการซื้อปุ๋ยอินทรีย์	จำนวน 1 โครงการ	50,000	50,000	50,000	50,000	50,000	เกษตรกรได้ใช้ปุ๋ยอินทรีย์ที่มีคุณภาพดีและราคาถูก	กองส่งเสริม การเกษตร
2	โครงการส่งเสริมการปลูกพืชผักไร้ยาพิษ	เกษตรกรได้รับความรู้ที่ถูกต้องในการผลิต , เป็นการลดการใช้สารเคมี และปุ๋ยเคมีให้ก่อให้เกิดอันตรายต่อสุขภาพ ของผู้ผลิตและผู้บริโภค	จำนวน 1 โครงการ	50,000	50,000	50,000	50,000	50,000	ผู้บริโภคได้รับผลิตภัณฑ์ปลอดภัยและทำให้ภาคเกษตรมีผลิตภัณฑ์เพิ่มรายได้กับเกษตรกร	กองส่งเสริม การเกษตร
3	โครงการส่งเสริมสินค้า OTOP	เพื่อจัดทำฐานข้อมูลผู้ผลิตผู้ประกอบการ OTOP	กลุ่มอาชีพในเขตพื้นที่ อบต. หนองมัน	50,000	50,000	50,000	50,000	50,000	เพื่อขยายขีดค้นสินค้าจากท้องถิ่นที่มีเอกลักษณ์สามารถพัฒนาคุณภาพทรงใจตลาด	กองส่งเสริม การเกษตร

ที่	โครงการ	วัตถุประสงค์	เป้าหมาย	งบประมาณและที่ผ่านมา					ตัวชี้วัด (KPI)	ผลที่คาดว่าจะได้รับ	หน่วยงานรับผิดชอบหลัก
				2566 (บาท)	2567 (บาท)	2568 (บาท)	2569 (บาท)	2570 (บาท)			
4	โครงการส่งเสริมสัมพันธภาพทางเศรษฐกิจระหว่างเกษตรกรผู้ปลูกส้มเขียวหวาน	วัตถุประสงค์ 1. เพื่อส่งเสริมเกษตรกรผู้ปลูกส้มเขียวหวาน 2. เพื่อขยายตลาดส้มเขียวหวาน	จำนวน 100 คน	50,000	50,000	50,000	50,000	50,000	ร้อยละ 80 ของประชาชนได้พัฒนาการเพาะเลี้ยงส้มเขียวหวาน	ให้ความรู้ทักษะการส่งเสริมพัฒนาการด้านแปรรูปส้มเขียวหวาน, กลุ่มอาชีพมีเงินทุนเพื่อการเงินการค้ากับนักธุรกิจรายกลุ่ม	กองส่งเสริมการเกษตร
5	โครงการส่งเสริมการปลูกพืชคลุมดิน	1. เพื่อเป็นอาชีพเสริมจากการทำงาน 2. เพื่อรายได้ในครัวเรือน	เกษตรกร จำนวน 300 คน	50,000	50,000	50,000	50,000	50,000	ร้อยละ 80 ของประชาชนได้พัฒนาการเพาะปลูก	เกษตรกรมีอาชีพเสริม และมีรายได้เพิ่มในครัวเรือน	กองส่งเสริมการเกษตร
6	โครงการช่วยเหลือเกษตรกรที่ประสบภัยธรรมชาติ	เพื่อช่วยเหลือเกษตรกรที่ประสบภัยธรรมชาติ เช่น น้ำท่วม, ภัยแล้ง	เกษตรกร จำนวน 200 คน	200,000	200,000	200,000	200,000	200,000	ร้อยละ 80 ของประชาชนได้รับการช่วยเหลือ	เกษตรกรได้รับการช่วยเหลืออย่างทั่วถึง	กองส่งเสริมการเกษตร
7	โครงการส่งเสริมอาชีพด้านแปรรูปส้ม	เพื่อส่งเสริมและพัฒนาอาชีพด้านแปรรูปส้ม เช่น ส้มแปรรูป, ส้มอบแห้ง, ส้มเชื่อม, เป็นการผลิตของแปรรูป	กลุ่มอาชีพในเขตพื้นที่ อบต. ร่มเกล้า	100,000	100,000	100,000	100,000	100,000	ร้อยละ 80 ของประชาชนได้พัฒนาการด้านแปรรูปส้ม	ให้ความรู้ทักษะการส่งเสริมพัฒนาการด้านแปรรูปส้ม, กลุ่มอาชีพมีเงินทุนเพื่อการเงินการค้ากับนักธุรกิจรายกลุ่ม	กองส่งเสริมการเกษตร

ที่	โครงการ	วัตถุประสงค์	เป้าหมาย โดยสังเขปโครงการ	งบประมาณและที่ผ่านมา					ตัวชี้วัด (KPI)	ผลที่คาดว่าจะ จะได้รับ	หน่วยงาน รับผิดชอบหลัก
				2566 (บาท)	2567 (บาท)	2568 (บาท)	2569 (บาท)	2570 (บาท)			
8	กิจกรรมการศึกษาฐาน/นิเวศชม (สำหรับกิจกรรมการศูนย์ถ่ายทอดเทคโนโลยี การก่อสร้างอาคารและอาคารภายในตำบล)	เพื่อให้ได้เกษตรกรที่เป็น คณะกรรมการศูนย์และ เกษตรกรภายในตำบลมีการ เรียนรู้และพัฒนาศักยภาพ อย่างยั่งยืน	50 คน	50,000	50,000	50,000	50,000	50,000	ร้อยละ 80 ของ ประชาชนในหมู่บ้าน เกษตรกรเริ่มรู้ ศักยภาพด้านการเกษตรให้กับ เกษตรกรในท้องถิ่น	กองส่งเสริม การเกษตร	
9	โครงการจัดเก็บข้อมูลและ บันทึกข้อมูลด้านการเกษตร ตำบลหนองบัว	เพื่อใช้เป็นฐานข้อมูลทาง การเกษตร	จำนวน 1 โครงการ	15,000	15,000	15,000	15,000	15,000	เพื่อให้มีฐานข้อมูลที่เกี่ยวข้องได้ และไม่เกิดความซ้ำซ้อนทางข้อมูล	กองส่งเสริม การเกษตร	
10	โครงการจัดประชุม คณะกรรมการบริหารศูนย์ ถ่ายทอดเทคโนโลยี การเกษตรตำบลหนองบัว (เมื่อประชุมคณะกรรมการฯ)	เพื่อให้ได้แนวทางการฯ มี การประชุมเพื่อวางแผนการ ปฏิบัติงานด้านเกษตรในตำบล	26 คน	30,000	30,000	30,000	30,000	30,000	เพื่อให้ได้ผลการจัดทำ แผน การเกษตรในตำบล	กองส่งเสริม การเกษตร	
11	กิจกรรมการจัดทำเวทีชุมชน เพื่อจัดทำแผนการเกษตร ระดับตำบล	เพื่อจัดทำเวทีประชาคม เพื่อให้เกิดประโยชน์ต่อ ประชาชนในท้องถิ่น	65 คน	30,000	30,000	30,000	30,000	30,000	เพื่อให้มีการจัดทำแผนการ เกษตรระดับตำบลอย่างมี ประสิทธิภาพ และเพื่อให้เกิด ประโยชน์ต่อประชาชน	กองส่งเสริม การเกษตร	
12	โครงการจัดซื้อวัสดุ อุปกรณ์ด้านการเกษตร	เพื่อใช้ในการปฏิบัติงานและ เกิดประโยชน์แก่หน่วยงาน	จำนวน 1 โครงการ	100,000	100,000	100,000	100,000	100,000	เพื่อเพิ่มประสิทธิภาพการจ้างงาน ให้อัตโนมัติ	กองส่งเสริม การเกษตร	



ที่	โครงการ	วัตถุประสงค์	เป้าหมาย (ผลผลิตของโครงการ)	งบประมาณและที่ผ่านมา					ตัวชี้วัด (KPI)	ผลที่คาดว่าจะได้รับ	หน่วยงาน รับผิดชอบหลัก
				2566 (บาท)	2567 (บาท)	2568 (บาท)	2569 (บาท)	2570 (บาท)			
19	โครงการส่งเสริมการใช้ ปุ๋ยเคมีอย่างมีประสิทธิภาพ (เดิมมีค่าเฉลี่ยประสิทธิภาพ	เพื่อให้เกษตรกรสามารถเลือกใช้ ตามความเหมาะสมของปัจจัยเสี่ยง)	จำนวน 1 โครงการ	50,000	50,000	50,000	50,000	50,000	ร้อยละ 80 ของ ประชาชนในหมู่บ้าน ได้รับการพัฒนา สู่การผลิตเกษตร	เกษตรกรมีความรู้สามารถเลือกใช้ปุ๋ย ให้เหมาะสมกับสภาพแวดล้อม	กองส่งเสริม การเกษตร
20	โครงการอบรมเกษตรกร ผลิตเชื้อราไตรโคสปอร์มา	เพื่อเพิ่มเกษตรกรสามารถผลิต เองได้ เพื่อกำจัดโรคพืชต่างๆ	จำนวน 1 โครงการ	100,000	100,000	100,000	100,000	100,000	ร้อยละ 80 ของ ประชาชนในหมู่บ้าน ได้มีคุณภาพชีวิตดีขึ้น	เกษตรกรสามารถผลิตต้นทุนการผลิต ปลอดภัยกับสภาพแวดล้อม	กองส่งเสริม การเกษตร
21	โครงการอบรมเกษตรกร ผลิตเชื้อราบีเบอเรีย	เพื่อเพิ่มเกษตรกรสามารถผลิต เองได้ เพื่อกำจัดแมลง	จำนวน 1 โครงการ	100,000	100,000	100,000	100,000	100,000	ร้อยละ 80 ของ ประชาชนในหมู่บ้าน ได้มีคุณภาพชีวิตดีขึ้น	เกษตรกรสามารถผลิตต้นทุนการผลิต ปลอดภัยกับสภาพแวดล้อม	กองส่งเสริม การเกษตร
22	ส่งเสริมเมล็ดพันธุ์จากกลุ่ม เกษตรกรปลูกข้าว บ้านทุ่ง แม่ หมู่ 4	เพื่อสนับสนุนให้ประชาชนใน พื้นที่มีความเข้มแข็ง เสริมสร้างให้ประชาชน พึ่งตนเอง ลดค่าใช้จ่าย ดำเนินการสืบพันธุ์ข้าว เมล็ดพันธุ์คุณภาพ เสริมสร้าง อาชีพ	1โครงการ	50,000	50,000	50,000	50,000	50,000	ร้อยละ 80 ของ ประชาชนมีความรู้ ความเข้าใจประชาชน ทั้งหมด	ประชาชนที่สนใจมีโอกาสและ พามือถือในการประกอบอาชีพ เป็นการเพิ่มรายได้และลด รายจ่ายในครัวเรือน	กองส่งเสริม การเกษตร

ที่	โครงการ	วัตถุประสงค์	เป้าหมาย (ผลผลิตโครงการ)	งบประมาณและที่ผ่านมา					ตัวชี้วัด (KPI)	ผลที่คาดว่าจะ จะได้รับ	หน่วยงาน รับผิดชอบหลัก
				2566 (บาท)	2567 (บาท)	2568 (บาท)	2569 (บาท)	2570 (บาท)			
23	ส่งเสริมกลุ่มอาชีพทางเมือง เพื่อ บ้านทุ่งแร่ หมู่ 4	เพื่อสนับสนุนให้ประชาชนใน พื้นที่มีความเข้มแข็ง เสริมสร้างให้ประชาชน ที่ตนเอง อยุ่ดงจะมีการ ดำเนินชีวิตบทพื้นฐาน แนวศิลปวิทยา เศรษฐกิจ ของท้องถิ่น	1โครงการ	50,000	50,000	50,000	50,000	50,000	ร้อยละ80 ของ ประชาชนมีความรู้ ความเข้าใจประชาชน ที่ตนเอง	ประชาชนที่สนใจมีโอกาสและ ทางเลือกในการประกอบอาชีพ เป็นการเพิ่มรายได้และลด รายจ่ายในครัวเรือน	กองส่งเสริม การเกษตร
24	โครงการส่งเสริมอาชีพด้าน การเลี้ยงสัตว์	เพื่อเป็นอาชีพเสริมจากการ ทำนา เพื่อเพิ่มรายได้ในครัวเรือน	1โครงการ	50,000	50,000	50,000	50,000	50,000	ร้อยละ80 ของ ประชาชนมีความรู้ ความเข้าใจประชาชน ที่ตนเอง	ประชาชนที่สนใจมีโอกาสและ ทางเลือกในการประกอบอาชีพ เป็นการเพิ่มรายได้และลด รายจ่ายในครัวเรือน	กองส่งเสริม การเกษตร
25	โครงการส่งเสริมการเพาะ เลี้ยงสัตว์ขุน	เป็นอาชีพเสริมจากการทำนา เพิ่มรายได้ให้แก่เกษตรกร	1โครงการ	50,000	50,000	50,000	50,000	50,000	ร้อยละ80 ของ ประชาชนมีความรู้ ความเข้าใจประชาชน ที่ตนเอง	ประชาชนที่สนใจมีโอกาสและ ทางเลือกในการประกอบอาชีพ เป็นการเพิ่มรายได้และลด รายจ่ายในครัวเรือน	กองส่งเสริม การเกษตร
26	โครงการเพิ่มศักยภาพ ของต้นยางเกษตร	เพื่อจัดทำงบประมาณ เพื่อให้ได้ผลประโยชน์ต่อ ประชาชนในท้องถิ่น	1โครงการ	50,000	50,000	50,000	50,000	50,000	ร้อยละ80 ของ ประชาชนมีความรู้ ความเข้าใจประชาชน ที่ตนเอง	ประชาชนที่สนใจมีโอกาสและ ทางเลือกในการประกอบอาชีพ เป็นการเพิ่มรายได้และลด รายจ่ายในครัวเรือน	กองส่งเสริม การเกษตร
27	โครงการส่งเสริมการปลูก มะพร้าวป่าพยอม	เป็นอาชีพเสริมจากการทำนา เพิ่มรายได้ให้แก่เกษตรกร	1โครงการ	100,000	100,000	100,000	100,000	100,000	ร้อยละ80 ของ ประชาชนมีความรู้ ความเข้าใจประชาชน ที่ตนเอง	ประชาชนที่สนใจมีโอกาสและ ทางเลือกในการประกอบอาชีพ เป็นการเพิ่มรายได้และลด รายจ่ายในครัวเรือน	กองส่งเสริม การเกษตร

ที่	โครงการ	วัตถุประสงค์	เป้าหมาย ผลลัพธ์ของโครงการ	งบประมาณและที่ผ่านมา					ตัวชี้วัด (KPI)	ผลที่คาดว่าจะ จะได้รับ	หน่วยงาน รับผิดชอบหลัก
				2566 (บาท)	2567 (บาท)	2568 (บาท)	2569 (บาท)	2570 (บาท)			
28	โครงการส่งเสริมการเลี้ยงปลาตู้ในบ่อซีเมนต์	เป็นการริเริ่มสร้างให้เกิดประโยชน์ สามารถเป็นรายได้หลัก และรายได้เสริม เป็นการสนับสนุนขยายสวนผู้ใจของเมือง	โครงการ	100,000	100,000	100,000	100,000	100,000	ร้อยละ 80 ของประชาชนมีความรู้ความเข้าใจประชาชนที่สนใจ	ประชาชนที่สนใจมีเอกสารและหนังสือเกี่ยวกับการประกอบอาชีพเป็นการเพิ่มรายได้และลดรายจ่ายในครัวเรือน	กองส่งเสริมการเกษตร
29	โครงการส่งเสริมการปลูกพืชอู่เลี้ยง	1. เพื่อเป็นอาชีพเสริมจากเกษตรกร 2. เพิ่มรายได้ในครัวเรือน 3. ใช้พื้นที่ให้เกิดประโยชน์เต็มที่	โครงการ	100,000	100,000	100,000	100,000	100,000	ร้อยละ 80 ของประชาชนมีความรู้ความเข้าใจประชาชนที่สนใจ	ประชาชนที่สนใจมีเอกสารและหนังสือเกี่ยวกับการประกอบอาชีพเป็นการเพิ่มรายได้และลดรายจ่ายในครัวเรือน	กองส่งเสริมการเกษตร
30	โครงการพัฒนาองค์การเกษตรกรและเครือข่าย	สมาชิกในชมรมจึงมุ่งเน้นการค้าเป็นกิจกรรม	กลุ่มแม่บ้านเกษตรกร, กลุ่มวิสาหกิจชุมชน, กลุ่มธนาคาร, กลุ่มอาชีพด้าน การเกษตร	50,000	50,000	50,000	50,000	50,000	ร้อยละ 80 ของประชาชนมีความรู้ความเข้าใจ	ได้รู้ข้อมูลที่เป็นปัจจุบันและเทคโนโลยีที่ใช้ในภาคเกษตร	กองส่งเสริมการเกษตร
31	โครงการส่งเสริมการปรับปรุงพันธุ์พันธุ์	เพื่อให้เกษตรกรรู้จักวิธีการปรับปรุงพันธุ์พันธุ์ให้เกิดขึ้น	โครงการ	50,000	50,000	50,000	50,000	50,000	ร้อยละ 80 ของประชาชนมีความรู้ความเข้าใจ	เกษตรกรมีความรู้การใช้สอยปรับปรุงพันธุ์พันธุ์ให้เกิดขึ้น	กองส่งเสริมการเกษตร
32	โครงการพัฒนาคุณภาพข้าวและแปลงนาดี	เพื่อพัฒนาคุณภาพข้าวและเมล็ดพันธุ์	โครงการ	50,000	50,000	50,000	50,000	50,000	ร้อยละ 80 ของประชาชนมีความรู้ความเข้าใจประชาชนที่สนใจ	เกษตรกรได้รับความรู้ด้านการเพิ่มผลผลิต	กองส่งเสริมการเกษตร

ที่	โครงการ	วัตถุประสงค์	เป้าหมาย	งบประมาณและที่ผ่านมา					ตัวชี้วัด (KPI)	ผลที่คาดว่าจะได้รับ	หน่วยงานรับผิดชอบหลัก
				2566 (บาท)	2567 (บาท)	2568 (บาท)	2569 (บาท)	2570 (บาท)			
33	โครงการอบรมเทคโนโลยีด้านภาษาต่างประเทศ	เพื่ออบรมเทคโนโลยีสมัยใหม่ ให้กับเกษตรกร	โครงการ	50,000	50,000	50,000	50,000	50,000	ร้อยละ 80 ของประชาชนมีความรู้ ความเข้าใจประชาชนที่ตนเอง	เพื่อให้เกิดความถี่เกี่ยวกับเทคโนโลยีสมัยใหม่	กองส่งเสริมการเกษตร
34	โครงการจัดหาเงินทุนดอกเบี้ยต่ำด้านการเกษตร	เกษตรกรมีเงินทุนในการประกอบอาชีพด้านการเกษตร และ เกษตรกรมีรายได้เพิ่มขึ้น	โครงการ	50,000	50,000	50,000	50,000	50,000	ร้อยละ 80 ของประชาชนมีความรู้ ความเข้าใจประชาชน ในการประกอบอาชีพ	มีเงินทุนหมุนเวียนในกลุ่ม และ ประชาชนมีรายได้เพิ่มขึ้น	กองส่งเสริมการเกษตร
35	โครงการพัฒนาฐานการผลิตและการจัดการที่สอดคล้องกับองค์ความรู้และโรคระบาดในสัตว์ปีก	1. เพื่อถ่ายทอดองค์ความรู้ให้กับเกษตรกรที่เข้าร่วมโครงการ ในการเลี้ยงและการจัดการฟาร์ม 2. เพื่อสร้างเครือข่ายการส่งโรคระบาดในสัตว์ปีกในระดับพื้นที่	โครงการ	50,000	50,000	50,000	50,000	50,000	ร้อยละ 80 ของประชาชนมีความรู้ ความรู้ที่สอดคล้องกับองค์ความรู้เกี่ยวกับโรคระบาด	1. เพิ่มบุคลากรเรียนรู้และการพัฒนารูปแบบงานเพื่อสัตว์ปีก และการจัดการที่สอดคล้องกับองค์ความรู้เกี่ยวกับโรคระบาด อื่นๆ ในสัตว์ปีก 2. ประชาชนหรือชุมชนมีภาวะโรคระบาดในระดับใกล้เคียงกับพื้นที่	กองส่งเสริมการเกษตร
36	โครงการส่งเสริมเพิ่มประสิทธิภาพการผลิตข้าวผู้ผลิตครอบครัว	เพื่อให้ความรู้สู่เกษตรกรผู้ผลิตข้าว และเพิ่มรายได้ในครอบครัว	โครงการ	50,000	50,000	50,000	50,000	50,000	ร้อยละ 80 ของประชาชนมีความรู้ ความเข้าใจในรูปแบบ การพัฒนาคุณภาพผลผลิต	ส่งเสริมให้ประชาชนมีรายได้เพิ่มขึ้น และมีครัวเรือนที่เพิ่มขึ้น	กองส่งเสริมการเกษตร

ที่	โครงการ	วัตถุประสงค์	เป้าหมาย (ผลลัพธ์โครงการ)	งบประมาณและที่ผ่านมา					ตัวชี้วัด (KPI)	ผลที่คาดว่าจะ จะได้รับ	หน่วยงาน รับผิดชอบหลัก
				2566 (บาท)	2567 (บาท)	2568 (บาท)	2569 (บาท)	2570 (บาท)			
37	โครงการปรับปรุงและพัฒนาศูนย์บริการลูกค้าสัมพันธ์ (Customer Relationship Management) และการตลาดดิจิทัล	เพื่อให้บริการลูกค้าทางโทรศัพท์ และสัมพันธ์ในคอมพิวเตอร์	1โครงการ	50,000	50,000	50,000	50,000	50,000	ร้อยละ80 ของประชาชนมีความรู้ความเข้าใจในรูปแบบการที่สมาชิกคุณภาพและชีวิต	ส่งเสริมให้ประชาชนมีรายได้เพิ่มขึ้น และมีรายได้เพิ่มขึ้น	กองส่งเสริมการเกษตร
38	โครงการส่งเสริมการปลูกพริก	เป็นอาชีพเสริมจากการทำนา ปลูกพืชผักสวนครัว	1โครงการ	100,000	100,000	100,000	100,000	100,000	ร้อยละ80 ของประชาชนมีความรู้ความเข้าใจประชาชนที่สนใจปลูกพริก	ประชาชนที่สนใจมีโอกาสมะหนาก่อให้เกิดการประกอบอาชีพ	กองส่งเสริมการเกษตร
39	โครงการส่งเสริมการเกษตรตามนโยบายของรัฐบาล	เป็นอาชีพเสริมจากการทำนา ปลูกพืชผักสวนครัว	1โครงการ	100,000	100,000	100,000	100,000	100,000	ร้อยละ80 ของประชาชนมีความรู้ความเข้าใจประชาชนที่สนใจปลูกพริก	ประชาชนที่สนใจมีโอกาสมะหนาก่อให้เกิดการประกอบอาชีพ	กองส่งเสริมการเกษตร
40	โครงการปรับเปลี่ยนพื้นที่ปลูกข้าวเป็นพืชไร่	เพื่อลดพื้นที่ปลูกข้าวที่ไม่เหมาะสม เป็นเกษตรกรรมทางเลือก	1โครงการ	100,000	100,000	100,000	100,000	100,000	ร้อยละ80 ของประชาชนมีความรู้ความเข้าใจประชาชนที่สนใจปลูกพริก	ประชาชนที่สนใจมีโอกาสมะหนาก่อให้เกิดการประกอบอาชีพ	กองส่งเสริมการเกษตร
41	โครงการส่งเสริมสินค้าเกษตรอินทรีย์	เพื่อเป็นอาชีพเสริมจากการทำนา	1โครงการ	100,000	100,000	100,000	100,000	100,000	ร้อยละ80 ของประชาชนมีความรู้ความเข้าใจประชาชนที่สนใจปลูกพริก	ประชาชนที่สนใจมีโอกาสมะหนาก่อให้เกิดการประกอบอาชีพ	กองส่งเสริมการเกษตร

ที่	โครงการ	วัตถุประสงค์	เป้าหมาย โดยสังเขปโครงการ	งบประมาณและที่ผ่านมา					ตัวชี้วัด (KPI)	ผลที่คาดว่าจะ จะได้รับ	หน่วยงาน รับผิดชอบหลัก
				2566 (บาท)	2567 (บาท)	2568 (บาท)	2569 (บาท)	2570 (บาท)			
42	โครงการส่งเสริมอาชีพด้าน การเกษตร ม.10	- เพื่อเป็นอาชีพเสริมจาก การทำนา - เพิ่มรายได้ในครัวเรือน	โครงการ	100,000	100,000	100,000	100,000	100,000	ร้อยละ80 ของ ประชาชนมีความรู้ ความเข้าใจประชาชน ที่ตนเอง	ขบวนการทางสื่อในการ ประกอบอาชีพการเกษตรอื่นๆ ที่มีความเหมาะสมในขั้นต้นและ ยั่งยืนในอาชีพ	กองส่งเสริม การเกษตร
43	โครงการกำกับศัตรูพืช ม.4	-เพื่อให้ความรู้ที่ของการ กำจัดศัตรูพืช -ซึ่งเพิ่มผลผลิตทางการเกษตร	โครงการ	100,000	100,000	100,000	100,000	100,000	ร้อยละ80 ของ ประชาชนมีความรู้ ความเข้าใจประชาชน ที่ตนเอง	ขบวนการทางสื่อในการ ประกอบอาชีพการเกษตรอื่นๆ ที่มีความเหมาะสมในขั้นต้นและ ยั่งยืนในอาชีพ	กองส่งเสริม การเกษตร
44	โครงการอบรมการผสมเกสร ปอชอสีและการใช้ค่า แปลงสาธิต	เพื่อให้เกษตรกรมีความรู้ สามารถผลิตพืชผักปลอดยาได้	จำนวน 1 โครงการ	50,000	50,000	50,000	50,000	50,000	ร้อยละ80ของ ประชาชนมีความรู้ สามารถปลูกพืชผักได้ อย่างถูกวิธี	เกษตรกรมีความรู้สามารถปลูก พืชผักได้อย่างถูกวิธี ปลอดภัยทั้ง ผู้ผลิต และผู้บริโภค	กองส่งเสริม การเกษตร
45	โครงการอบรมและส่งเสริม การปลูกพืชสมุนไพร	เพื่อเป็นการส่งเสริมการปลูก และการใช้สมุนไพร เพื่อเป็นการอนุรักษ์การปลูก พืชสมุนไพร	จำนวน 1 โครงการ	50,000	50,000	50,000	50,000	50,000	ร้อยละ80ของ ประชาชนมีความรู้ สามารถสมุนไพร อย่างกว้างขวาง	ประชาชนมีการปลูกและมีการใช้ สมุนไพรอย่างกว้างขวาง	กองส่งเสริม การเกษตร
46	โครงการอบรมส่งเสริมการ ป้องกันกำจัดศัตรูพืชโดยชีว วิธี	เพื่อให้เกษตรกรมีความรู้ใน การใช้วิธีอื่นในการกำจัด ศัตรูพืช	จำนวน 1 โครงการ	50,000	50,000	50,000	50,000	50,000	ร้อยละ80ของ ประชาชนมีความรู้ สามารถกำจัดและ ควบคุมศัตรูพืชด้วยชีว วิธี	เกษตรกรมีความรู้ สามารถกำจัด และควบคุมศัตรูพืชด้วยชีววิธี สามารถลดความเสี่ยง เกษตรกรมีความเป็นอยู่ดีขึ้น	กองส่งเสริม การเกษตร

ที่	โครงการ	วัตถุประสงค์	เป้าหมาย หลังสิ้นโครงการ	งบประมาณและที่ผ่านมา					ตัวชี้วัด (KPI)	ผลที่คาดว่าจะ จะได้รับ	หน่วยงาน รับผิดชอบหลัก
				2566 (บาท)	2567 (บาท)	2568 (บาท)	2569 (บาท)	2570 (บาท)			
47	โครงการอบรมและส่งเสริม การใช้แอปพลิเคชันป้องกันและ กำจัดศัตรูพืช	เพื่อให้เกษตรกรมีความรู้ สามารถผลิตและใช้สารชีวภัณฑ์ ป้องกันและกำจัดศัตรูพืชได้ ถูกวิธี	จำนวน 1 โครงการ	50,000	50,000	50,000	50,000	50,000	ร้อยละ 80 ของ ประชาชนมีความรู้ สามารถกำจัดและ ควบคุมศัตรูพืช	เกษตรกรมีความรู้ สามารถผลิต และใช้แอปพลิเคชันและ กำจัดศัตรูพืชได้ถูกวิธี	กองส่งเสริม การเกษตร
48	โครงการอบรมและพร้อม จัดตั้งกลุ่มอาชีพ บ้านท่าสูง หมู่ที่ 11	เพื่อให้ประชาชนมีความรู้ สามารถผลิตและใช้สารชีวภัณฑ์	จำนวน 1 โครงการ	100,000	100,000	100,000	100,000	100,000	ร้อยละ 80 ของ ประชาชนมีความรู้ สามารถพึ่งตนเองได้	ประชาชนมีความรู้ สามารถผลิต และใช้สารชีวภัณฑ์	กองส่งเสริม การเกษตร
49	โครงการฝึกอบรมส่งเสริม กลุ่มอาชีพเลี้ยงวัว	เพื่อให้กลุ่มอาชีพ ประชาชน มีการพัฒนาทักษะด้านอาชีพ และมีรายได้เพิ่มขึ้น เพื่อให้สามารถพึ่งตนเองได้ บนพื้นฐานแนวคิดปรัชญา เศรษฐกิจพอเพียง	จำนวน 1 โครงการ	-	50,000	50,000	50,000	50,000	ร้อยละ 80 ของ ประชาชนมีความรู้ สามารถฝึกอาชีพเสริม อย่างกว้างขวาง	กลุ่มอาชีพ ประชาชน มีรายได้ เพิ่มขึ้นและมีคุณภาพเป็นอยู่ที่ดีขึ้น	กองส่งเสริม การเกษตร

ที่	โครงการ	วัตถุประสงค์	เป้าหมาย (แหล่งโครงการ)	งบประมาณและที่ผ่านมา					ตัวชี้วัด (KPI)	ผลที่คาดว่าจะ จะได้รับ	หน่วยงาน รับผิดชอบหลัก
				2566 (บาท)	2567 (บาท)	2568 (บาท)	2569 (บาท)	2570 (บาท)			
50	โครงการฝึกอบรมส่งเสริม กลุ่มอาชีพเลี้ยงกบ	เพื่อให้กลุ่มอาชีพ ประชาชน มีการพัฒนาทักษะด้านอาชีพ และมีรายได้เพิ่มขึ้น เพื่อให้สามารถพึ่งตนเองได้ บนพื้นฐานแนวคิดปรัชญา เศรษฐกิจพอเพียง	จำนวน 1 โครงการ	-	50,000	50,000	50,000	50,000	ร้อยละ80ของ ประชาชนมีความรู้ สามารถเฝ้าอาชีพเสริม อย่างกว้างขวาง	กลุ่มอาชีพ ประชาชน มีรายได้ เพิ่มขึ้นและมีฐานะเป็นอยู่ที่ดีขึ้น	กองส่งเสริม การเกษตร
51	โครงการฝึกอบรมส่งเสริม กลุ่มอาชีพเลี้ยงไก่ไข่	เพื่อให้กลุ่มอาชีพ ประชาชน มีการพัฒนาทักษะด้านอาชีพ และมีรายได้เพิ่มขึ้น เพื่อให้สามารถพึ่งตนเองได้ บนพื้นฐานแนวคิดปรัชญา เศรษฐกิจพอเพียง	จำนวน 1 โครงการ	-	50,000	50,000	50,000	50,000	ร้อยละ80ของ ประชาชนมีความรู้ สามารถเฝ้าอาชีพเสริม อย่างกว้างขวาง	กลุ่มอาชีพ ประชาชน มีรายได้ เพิ่มขึ้นและมีฐานะเป็นอยู่ที่ดีขึ้น	กองส่งเสริม การเกษตร
52	โครงการฝึกอบรมส่งเสริม กลุ่มอาชีพเพาะเลี้ยงงู	เพื่อให้กลุ่มอาชีพ ประชาชน มีการพัฒนาทักษะด้านอาชีพ และมีรายได้เพิ่มขึ้น เพื่อให้สามารถพึ่งตนเองได้ บนพื้นฐานแนวคิดปรัชญา เศรษฐกิจพอเพียง	จำนวน 1 โครงการ	-	50,000	50,000	50,000	50,000	ร้อยละ80ของ ประชาชนมีความรู้ สามารถเฝ้าอาชีพเสริม อย่างกว้างขวาง	กลุ่มอาชีพ ประชาชน มีรายได้ เพิ่มขึ้นและมีฐานะเป็นอยู่ที่ดีขึ้น	กองส่งเสริม การเกษตร

ที่	โครงการ	วัตถุประสงค์	เป้าหมาย	งบประมาณและที่ผ่านมา					ตัวชี้วัด (KPI)	ผลที่คาดว่าจะได้รับ	หน่วยงานรับผิดชอบหลัก
				2566 (บาท)	2567 (บาท)	2568 (บาท)	2569 (บาท)	2570 (บาท)			
53	โครงการฝึกอบรมส่งเสริมกลุ่มอาชีพเลี้ยงสัตว์	เพื่อให้กลุ่มอาชีพ ประชาชน มีการพัฒนาทักษะด้านอาชีพ และมีรายได้เพิ่มขึ้น เพื่อให้สามารถพึ่งตนเองได้ บนพื้นฐานแนวคิดปรัชญาเศรษฐกิจพอเพียง	จำนวน 1 โครงการ	50,000	50,000	50,000	50,000	50,000	ร้อยละ80ของ ประชาชนมีความรู้ สามารถมีอาชีพเสริม อย่างกว้างขวาง	กลุ่มอาชีพ ประชาชน มีรายได้ เพิ่มขึ้นและมีควมเป็นอยู่ที่ดีขึ้น	กองส่งเสริม การเกษตร
54	โครงการฝึกอบรมส่งเสริมกลุ่มอาชีพเลี้ยงสุกร	เพื่อให้กลุ่มอาชีพ ประชาชน มีการพัฒนาทักษะด้านอาชีพ และมีรายได้เพิ่มขึ้น เพื่อให้สามารถพึ่งตนเองได้ บนพื้นฐานแนวคิดปรัชญาเศรษฐกิจพอเพียง	จำนวน 1 โครงการ	50,000	50,000	50,000	50,000	50,000	ร้อยละ80ของ ประชาชนมีความรู้ สามารถมีอาชีพเสริม อย่างกว้างขวาง	กลุ่มอาชีพ ประชาชน มีรายได้ เพิ่มขึ้นและมีควมเป็นอยู่ที่ดีขึ้น	กองส่งเสริม การเกษตร
55	โครงการฝึกอบรมส่งเสริมกลุ่มอาชีพแปรรูปปลา	เพื่อให้กลุ่มอาชีพ ประชาชน มีการพัฒนาทักษะด้านอาชีพ และมีรายได้เพิ่มขึ้น เพื่อให้สามารถพึ่งตนเองได้ บนพื้นฐานแนวคิดปรัชญาเศรษฐกิจพอเพียง	จำนวน 1 โครงการ	50,000	50,000	50,000	50,000	50,000	ร้อยละ80ของ ประชาชนมีความรู้ สามารถมีอาชีพเสริม อย่างกว้างขวาง	กลุ่มอาชีพ ประชาชน มีรายได้ เพิ่มขึ้นและมีควมเป็นอยู่ที่ดีขึ้น	กองส่งเสริม การเกษตร

ที่	โครงการ	วัตถุประสงค์	เป้าหมาย โครงการ/โครงการ	งบประมาณและที่ผ่านมา					ตัวชี้วัด (KPI)	ผลที่คาดว่าจะ จะได้รับ	หน่วยงาน รับผิดชอบหลัก
				2566 (บาท)	2567 (บาท)	2568 (บาท)	2569 (บาท)	2570 (บาท)			
56	โครงการฝึกอบรมส่งเสริม กลุ่มเกษตรกรอินทรีย์วิถีชีวิต สวนสมรม	เพื่อให้กลุ่มอาชีพ ประชาชน มีการพัฒนาทักษะด้านอาชีพ และมีรายได้เพิ่มขึ้น เพื่อให้สามารถพึ่งตนเองได้ บนพื้นฐานแนวคิดปรัชญา เศรษฐกิจพอเพียง	จำนวน 1 โครงการ	50,000	50,000	50,000	50,000	50,000	ร้อยละ80ของ ประชาชนมีความรู้ สามารถนำอาชีพเสริม อย่างกว้างขวาง	กลุ่มอาชีพ ประชาชน มีรายได้ เพิ่มขึ้นและมีฐานะเป็นอยู่ที่ดีขึ้น	กองส่งเสริม การเกษตร
57	โครงการส่งเสริมและจัดนิทรรศการ อาชีพการเลี้ยงปะการัง	เพื่อให้กลุ่มอาชีพ ประชาชน มีการพัฒนาทักษะด้านอาชีพ และมีรายได้เพิ่มขึ้น เพื่อให้สามารถพึ่งตนเองได้ บนพื้นฐานแนวคิดปรัชญา เศรษฐกิจพอเพียง	จำนวน 1 โครงการ	50,000	50,000	50,000	50,000	50,000	ร้อยละ80ของ ประชาชนมีความรู้ สามารถนำอาชีพเสริม อย่างกว้างขวาง	กลุ่มอาชีพ ประชาชน มีรายได้ เพิ่มขึ้นและมีฐานะเป็นอยู่ที่ดีขึ้น	กองส่งเสริม การเกษตร
58	โครงการสืบสานประเพณี อสมทตำบล	เพื่อสืบสานประเพณีอันดี งามของบรรพบุรุษ เพื่อรักษาวัฒนธรรมอันมี คุณค่าสืบเนื่องมา สอดคล้องกับ ด้านสวัสดิการแนวกลาง เศรษฐกิจพอเพียง	จำนวน 1 โครงการ	-	50,000	50,000	50,000	50,000	ร้อยละ80ของ ประชาชนชมเชยนัก เป็นศูนย์กลางของ อนุรักษ์และสืบสาน วัฒนธรรมประเพณี	ประชาชนมีส่วนร่วมเห็นคุณค่า ของการอนุรักษ์และสืบสาน วัฒนธรรมประเพณีที่ดี งามของไทย	กองส่งเสริม การเกษตร

ที่	โครงการ	วัตถุประสงค์	เป้าหมาย รายละเอียดโครงการ	งบประมาณและที่ผ่านมา					ตัวชี้วัด (KPI)	ผลที่คาดว่าจะ จะได้รับ	หน่วยงาน รับผิดชอบหลัก
				2566 (บาท)	2567 (บาท)	2568 (บาท)	2569 (บาท)	2570 (บาท)			
59	โครงการสืบสานประเพณี สงกรานต์ที่ยั่งยืน	เพื่อสืบสานประเพณีอันดี งามของบรรพบุรุษ เพื่อรักษามรดกทางวัฒนธรรม เชื้อหือเชื้ออันดี ตลอดจนการ ดำรงชีวิตตามแนวทาง เศรษฐกิจพอเพียง	จำนวน 1 โครงการ	50,000	50,000	50,000	50,000	50,000	ร้อยละ80ของ ประชาชนหวงหมัก เป็นคุณค่าของชาติ อนุรักษ์และสืบสาน วัฒนธรรมประเพณี	กองส่งเสริม การเกษตร	
60	ส่งเสริมกลุ่มอาชีพเพาะปลูก เชิงอินทรีย์ กิจกรรม บ้าน ท่าชุม หมู่ 5	เพื่อสนับสนุนให้ประชาชนใน พื้นที่มีความเข้มแข็ง และมีรายได้ประชาชน ของตนเอง ตลอดจนมีการ ดำเนินชีวิตบนพื้นฐาน แนวคิดปรัชญา เศรษฐกิจ พอเพียง	1โครงการ	50,000	50,000	50,000	50,000	50,000	ร้อยละ80 ของ ประชาชนมีความรู้ ความเข้าใจประชาชน พึ่งตนเอง	กองส่งเสริม การเกษตร	
61	โครงการฝึกอบรมส่งเสริม กลุ่มอาชีพเลี้ยงสัตว์	เพื่อให้กลุ่มอาชีพ ประชาชน มีการพัฒนาทักษะด้านอาชีพ และมีรายได้เพิ่มขึ้น เพื่อให้สามารถพึ่งตนเองได้ บนพื้นฐานแนวคิดปรัชญา เศรษฐกิจพอเพียง	จำนวน 1 โครงการ	-	50,000	50,000	50,000	50,000	ร้อยละ80ของ ประชาชนมีความรู้ สามารถเลี้ยงชีพเสริม ส่งผ่านทักษะ	กองส่งเสริม การเกษตร	

ที่	โครงการ	วัตถุประสงค์	เป้าหมาย (ผลลัพธ์โครงการ)	งบประมาณและที่ผ่านมา					ตัวชี้วัด (KPI)	ผลที่คาดว่าจะ จะได้รับ	หน่วยงาน รับผิดชอบหลัก
				2566 (บาท)	2567 (บาท)	2568 (บาท)	2569 (บาท)	2570 (บาท)			
62	โครงการกำจัดมูลฝอย M.4	-เพิ่มขีดความสามารถ กำจัดมูลฝอย -เพิ่มประสิทธิภาพการเกษตร	โครงการ	100,000	100,000	100,000	100,000	100,000	ร้อยละ 80 ของ ประชาชนมีความรู้ ความเข้าใจประชาชน ท้องถิ่นในอาชีพ	กองส่งเสริม การเกษตร	

ที่	โครงการ	วัตถุประสงค์	เป้าหมาย (ผลผลิตของโครงการ)	งบประมาณแหล่งที่ผ่านมา					ตัวชี้วัด (KPI)	ผลที่คาดว่าจะได้รับ	หน่วยงานรับผิดชอบหลัก
				2566 (บาท)	2567 (บาท)	2568 (บาท)	2569 (บาท)	2570 (บาท)			
4	โครงการส่งเสริมกลุ่มวิสาหกิจชุมชนในเขตองค์การบริหารส่วนตำบลพุ่มแก้ว	เพื่อเป็นแนวทางในการพัฒนาวิสาหกิจชุมชนให้มีความเข้มแข็งและสามารถประกอบธุรกิจได้อย่างเหมาะสม	โมเดลพื้นที่ อบต.พุ่มแก้ว	100,000	100,000	100,000	100,000	100,000	ร้อยละ 80 ของประชาชนในกลุ่มมีคุณภาพชีวิตที่ดี	พัฒนาระบบบริหารจัดการและยกระดับคุณภาพชีวิตที่ดีด้วยเงินของวิสาหกิจชุมชน	สำนักปลัด
5	โครงการจัดตั้งกลุ่มอาชีพและอบรมมือแรงงานเพื่อผู้พิการระยะสั้น	เพื่อเป็นการส่งเสริมอาชีพ พัฒนาศักยภาพการผลิต นำมาสู่ปรัชญาเศรษฐกิจพอเพียง	จำนวน 1 โครงการ	100,000	100,000	100,000	100,000	100,000	ร้อยละ 80 ของประชาชนในหมู่บ้านได้มีคุณภาพชีวิตดีขึ้น	เพื่อเป็นการส่งเสริมการเรียนรู้ การบริหารจัดการกลุ่มที่มีประสิทธิภาพ	สำนักปลัด
6	โครงการหมู่บ้านเศรษฐกิจพอเพียงต้นแบบ	เพื่อให้ความรู้ทันแนวคิดเศรษฐกิจพอเพียงสามารถนำไปปรับใช้ในการดำรงชีวิต และการทำธุรกิจในชุมชน ได้อย่างเหมาะสม	โครงการ	100,000	100,000	100,000	100,000	100,000	ร้อยละ 80 ของประชาชนมีความเข้าใจในปรัชญาเศรษฐกิจพอเพียง	ส่งเสริมให้ประชาชนนำหลักปรัชญาเศรษฐกิจพอเพียงมาใช้ในชีวิตประจำวัน	สำนักปลัด
7	โครงการสร้างความเข้มแข็งให้กลุ่มเศรษฐกิจและสังคมในชุมชนหมู่บ้านโดยวิสาหกิจเป็นแนวทางในการดำเนินงาน	เพื่อสนับสนุนให้ประชาชนในพื้นที่มีความเข้มแข็ง ใฝ่คุณโดยวิสาหกิจเป็นแนวทางในการดำเนินงาน	โครงการ	50,000	50,000	50,000	50,000	50,000	ร้อยละ 80 ของประชาชนมีความเข้าใจในรูปแบบสหกรณ์	ส่งเสริมให้ประชาชนมีการออมเงิน และนำเงินไปใช้ในการพัฒนาอาชีพ	สำนักปลัด

ที่	โครงการ	วัตถุประสงค์	เป้าหมาย แผนสีทองโครงการ	งบประมาณและที่ผ่านมา					ตัวชี้วัด (KPI)	ผลที่คาดว่าจะ จะได้รับ	หน่วยงาน รับผิดชอบหลัก
				2566 (บาท)	2567 (บาท)	2568 (บาท)	2569 (บาท)	2570 (บาท)			
8	ส่งเสริมกลุ่มอาชีพ จักสาน บ้านทุ่งแร่ หมู่ 4	เพื่อสนับสนุนให้ประชาชนใน พื้นที่มีความเข้มแข็ง เสริมสร้างให้ประชาชน พึ่งตนเอง ตลอดจนมีการ ดำเนินชีวิตบนพื้นฐาน แนวคิดปรัชญา เศรษฐกิจ พอเพียง	1โครงการ	100,000	100,000	100,000	100,000	100,000	ร้อยละ80 ของ ประชาชนมี ความรู้ความ เข้าใจประชาชน พึ่งตนเอง	ประชาชนที่สนใจมี โอกาสและทางเลือก ในการประกอบอาชีพ เป็นการเพิ่มรายได้ และขยายรายได้ ครัวเรือน	สำนักปลัด
9	ก่อสร้างกลุ่มอาชีพ บ้านทุ่งแร่ บ้านทุ่งแร่ หมู่ 4	เพื่อสนับสนุนให้ประชาชนใน พื้นที่มีความเข้มแข็ง เสริมสร้างให้ประชาชน พึ่งตนเอง ตลอดจนมีการ ดำเนินชีวิตบนพื้นฐาน แนวคิดปรัชญา เศรษฐกิจ พอเพียง	1โครงการ	50,000	50,000	50,000	50,000	50,000	ร้อยละ80 ของ ประชาชนมี ความรู้ความ เข้าใจประชาชน พึ่งตนเอง	ประชาชนที่สนใจมี โอกาสและทางเลือก ในการประกอบอาชีพ เป็นการเพิ่มรายได้ และขยายรายได้ ครัวเรือน	สำนักปลัด
10	ส่งเสริมกลุ่มอาชีพ จักสาน บ้านสองเจริญ หมู่ 12	เพื่อสนับสนุนให้ประชาชนใน พื้นที่มีความเข้มแข็ง เสริมสร้างให้ประชาชน พึ่งตนเอง ตลอดจนมีการ ดำเนินชีวิตบนพื้นฐาน แนวคิดปรัชญา เศรษฐกิจ พอเพียง	1โครงการ	50,000	50,000	50,000	50,000	50,000	ร้อยละ80 ของ ประชาชนมี ความรู้ความ เข้าใจประชาชน พึ่งตนเอง	ประชาชนที่สนใจมี โอกาสและทางเลือก ในการประกอบอาชีพ เป็นการเพิ่มรายได้ และขยายรายได้ ครัวเรือน	สำนักปลัด
11	โครงการส่งเสริม กลุ่มอาชีพเย็บผ้า บ้านโนนบ่อ หมู่ 10	เพื่อสนับสนุนให้ประชาชนใน พื้นที่มีความเข้มแข็ง ใ้กลุ่ม โดยวิสาหกิจเป็นแนวทาง ในการดำเนินงาน	1โครงการ	50,000	50,000	50,000	50,000	50,000	ร้อยละ80 ของ ประชาชนมี ความรู้ความเข้าใจ ในรูปแบบสหกรณ์	ส่งเสริมให้ประชาชนมี การออมเงิน และนำ เงินไปใช้ในการพัฒนา อาชีพ	สำนักปลัด

ที่	โครงการ	วัตถุประสงค์	เป้าหมาย (ผลิตของโครงการ)	งบประมาณและที่ตามมา					ตัวชี้วัด (KPI)	ผลที่คาดว่าจะได้รับ	หน่วยงาน รับผิดชอบหลัก
				2566 (บาท)	2567 (บาท)	2568 (บาท)	2569 (บาท)	2570 (บาท)			
12	โครงการอบรมและ พร้อมจัดตั้งศูนย์ อาชีพ บ้านท่าชุม พอง หมู่ที่ 11	เพื่อให้ประชาชนมีความรู้ สามารถผลิตและใช้สร้างรายได้	จำนวน 1 โครงการ	100,000	100,000	100,000	100,000	100,000	ร้อยละ80ของ ประชาชนมี ความรู้สามารถ ที่ตนเองได้	ประชาชนมีความรู้ สามารถผลิตและใช้ สร้างรายได้	สำนักปลัด
13	โครงการส่งเสริมการ ท่องเที่ยวหมู่บ้าน วัดไร่	เพื่อส่งเสริมการท่องเที่ยวของ ชุมชน	หมู่ 5 ท่าชุม	400,000	400,000	400,000	400,000	400,000	ร้อยละ 80 ของ การท่องเที่ยวของ ชุมชน	การท่องเที่ยวของชุมชน	สำนักปลัด
14	โครงการส่งเสริม กลุ่มอาชีพพัฒนา อาชีพกลุ่มสตรี (หอ เจ้า, พระเชิงเท้า) บ้านทุ่งแร่ หมู่ที่ 4	เพื่อสนับสนุนให้ประชาชนใน พื้นที่มีความเข้มแข็ง ไร้กลุ่ม โดยวิสาหกิจชุมชนเป็นแนวทาง ในการดำเนินงาน	โครงการ	50,000	50,000	50,000	50,000	50,000	ร้อยละ 80 ของ ประชาชนในกลุ่ม วิสาหกิจชุมชนที่ มีคุณภาพชีวิตที่ดี	พัฒนาชุมชน จัดการและกร สนับสนุนการ ดำเนินงานของชุมชน	สำนักปลัด

ที่	โครงการ	วัตถุประสงค์	เป้าหมาย ผลลัพธ์โครงการ	งบประมาณและที่ผ่านมา					ตัวชี้วัด (KPI)	ผลที่คาดว่าจะ ได้รับ	หน่วยงาน รับผิดชอบหลัก
				2566 (บาท)	2567 (บาท)	2568 (บาท)	2569 (บาท)	2570 (บาท)			
15	ส่งเสริมกลุ่มอาชีพ ประจําหมู่บ้าน (พรม เข็ดเข็ด) บ้านคำชุม ทอง หมู่ 11	เพื่อสนับสนุนให้ประชาชนใน พื้นที่มีความเข้มแข็ง ใ้กลุ่ม โดยวิสาหกิจเป็นแนวทาง ในการดำเนินงาน	โครงการ	50,000	50,000	50,000	50,000	50,000	ร้อยละ 80 ของ ประชาชนในกลุ่ม มีคุณภาพชีวิตที่ดี	พัฒนาระบบบริหาร จัดการและการ สนับสนุนการ ดำเนินงานของชุมชน	สำนักปลัด
16	ส่งเสริมกลุ่มอาชีพ บ้านตงเจริญ บ้านตง เจริญ หมู่ 12	เพื่อสนับสนุนให้ประชาชนใน พื้นที่มีความเข้มแข็ง ใ้กลุ่ม โดยวิสาหกิจเป็นแนวทาง ในการดำเนินงาน	โครงการ	50,000	50,000	50,000	50,000	50,000	ร้อยละ 80 ของ ประชาชนในกลุ่ม มีคุณภาพชีวิตที่ดี	พัฒนาระบบบริหาร จัดการและการ สนับสนุนการ ดำเนินงานของชุมชน	สำนักปลัด
17	โครงการอบรม ส่งเสริมอาชีพต่างๆ (การฝึกอบรมการ สานตะกร้าพลาสติก)	เพื่อเป็นอาชีพเสริมจากการ ทำนา, เพื่อเพิ่มรายได้ใน ครัวเรือน	จำนวน 60 คน	50,000	50,000	50,000	50,000	50,000	ร้อยละ 80 ของ ประชาชนมี ความรู้ความ เข้าใจประชาชน ที่ตนเอง	ประชาชนที่สนใจ โอกาสและทางเลือก ในการประกอบอาชีพ เป็นการเพิ่มรายได้ และสหราชอาณาจักร ครัวเรือน	สำนักปลัด

ที่	โครงการ	วัตถุประสงค์	เป้าหมาย (ผลผลิตของโครงการ)	งบประมาณและที่ผ่านมา					ตัวชี้วัด (KPI)	ผลที่คาดว่าจะได้รับ	หน่วยงานรับผิดชอบหลัก
				2566 (บาท)	2567 (บาท)	2568 (บาท)	2569 (บาท)	2570 (บาท)			
18	โครงการอบรมพัฒนาศักยภาพสตรีผู้ประกอบการผลิตน้ายางสังขยาน และการทำขนมเค้ก	1. เพื่อเป็นอาชีพเสริมจากการทำงาน 2. เพิ่มรายได้ในครัวเรือน	นางพรกร จำนวน 80 คน	50,000	50,000	50,000	50,000	50,000	ร้อยละ 80 ของประชาชนได้พัฒนาการเพาะปลูก	เกษตรกรมีอาชีพเสริมและมีรายได้เพิ่มขึ้น สัมพันธ์	สำนักปลัด
19	โครงการ วิทยาท่านโยชูปถุภาพ	1. เพื่อให้เด็กและเยาวชนในวัยเรียนมีความรู้ ความเข้าใจเรื่องเอตส์เพศศึกษา และอนามัยเจริญพันธุ์ สามารถนำความรู้ไปประยุกต์ใช้กับครอบครัว ชุมชน สังคมได้ 2. เพื่อให้เด็กและเยาวชนมีวัยเรียนเวทีในการแลกเปลี่ยนการวิเคระห์เรื่องเอตส์ เพศศึกษา และอนามัยเจริญพันธุ์	เยาวชน , ประชาชน ทั้งไป จำนวน 80 คน	40,000	40,000	40,000	40,000	ร้อยละ 80 ของผู้เข้าร่วมโครงการมีความพึงพอใจ	1. นักเขียนที่ผ่านการอบรมสามารถนำความรู้ที่ได้ไป 2. มีแกนนำนักเรียนและ เป็นเครือข่ายที่ สามารถป้องกันและลดปัญหาทางสังคม 3. นักเขียนมีทักษะชีวิตด้านการป้องกันแก้ไขปัญหาระยะต้นและระยะกลางกับชีวิตประจำวันได้	สำนักปลัด	
20	โครงการ อบรมพัฒนากลุ่มผู้สูงอายุเชิงแรง	เพื่อให้ผู้สูงอายุมีความรู้ความเข้าใจ ปรับเปลี่ยนพฤติกรรม ในการดูแลสุขภาพอนามัยของตนเอง ทั้งด้านโภชนาการ การฟื้นฟูสมรรถภาพร่างกายและจิตใจ	ประชาชนผู้สูงอายุ ,เยาวชน จำนวน 100 คน	50,000	50,000	50,000	50,000	ร้อยละ 80 ของประชาชนได้รับความพึงพอใจ คุณภาพชีวิตที่ดี	สร้างจิตสำนึกและปลูกฝังให้คนรุ่นหลัง ได้มีทัศนคติที่ดีและเห็นคุณค่าของผู้สูงอายุและช่วยกันดูแล	สำนักปลัด	

ที่	โครงการ	วัตถุประสงค์	เป้าหมาย ผลลัพธ์โครงการ	งบประมาณและที่ผ่านมา					ตัวชี้วัด (KPI)	ผลที่คาดว่าจะได้รับ	หน่วยงาน รับผิดชอบหลัก
				2566 (บาท)	2567 (บาท)	2568 (บาท)	2569 (บาท)	2570 (บาท)			
21	โครงการส่งเสริม พัฒนาความเป็นอยู่ ของผู้สูงอายุ	เพื่อให้ผู้สูงอายุมีความรู้ความ เข้าใจ ปรับเปลี่ยนพฤติกรรม ในการดูแลสุขภาพอนามัย ของตนเอง ทั้งด้าน โภชนาการ การฟื้นฟู สมรรถภาพร่างกายและจิตใจ	ประชาชนผู้สูงอายุ จำนวน จำนวน 100 คน	50,000	50,000	50,000	50,000	50,000	ร้อยละ 80 ของ ประชาชนได้รับ ความพึงพอใจมี คุณภาพชีวิตที่ดี	สร้างจิตสำนึกและ ปลูกฝังให้คนรุ่นหลัง ได้มีทัศนคติที่ดีและ เห็นคุณค่าของ ผู้สูงอายุและช่วยกัน ดูแล	สำนักปลัด

รายละเอียดโครงการพัฒนา

แผนพัฒนาท้องถิ่น (พ.ศ. 2566 - 2570)

องค์การบริหารส่วนตำบลพุ่มนุ่น

ณ. 02

- ก. ยุทธศาสตร์จังหวัดที่ 3 การยกระดับคุณภาพชีวิตเพื่อสร้างความเป็นอยู่ที่ดีสังคม มีความพร้อมรับการเปลี่ยนแปลงทางเศรษฐกิจ สังคม และวัฒนธรรม
- ข. ยุทธศาสตร์การพัฒนาของ อปท. ในเขตจังหวัดที่ 4 ด้านการจัดการศึกษาและเสริมสร้างพลังและความเข้มแข็งของสังคม 5 ด้านการส่งเสริมศิลปะ วัฒนธรรม และขนบธรรมเนียม ประเพณี

3. ยุทธศาสตร์การพัฒนาด้านคุณภาพชีวิต

3.5 แผนงานกลาง

ที่	โครงการ	วัตถุประสงค์	เป้าหมาย	งบประมาณและที่ผ่านมา				ตัวชี้วัด (KPI)	ผลที่คาดว่าจะได้รับ	หน่วยงานรับผิดชอบหลัก
				2566 (บาท)	2567 (บาท)	2568 (บาท)	2569 (บาท)			
1	โครงการจ่ายเงินสงเคราะห์เบี้ยยังชีพผู้สูงอายุ	เพื่อให้ผู้สูงอายุได้รับการช่วยเหลือเงินเบี้ยยังชีพ ตามช่องทาง	ผู้สูงอายุ 1,150 คน	5,300,000	5,300,000	5,300,000	5,300,000	5,300,000	ร้อยละ 80 ของประชาชน ผู้สูงอายุได้รับความพึงพอใจ คุณภาพชีวิตที่ดี	สำนักปลัด
2	โครงการจ่ายเงินสงเคราะห์เบี้ยยังชีพคนพิการ	เพื่อให้คนพิการได้รับการช่วยเหลือเงินเบี้ยยังชีพ รายละ 800 บาท/เดือน	คนพิการ 180 คน	1,200,000	1,200,000	1,200,000	1,200,000	1,200,000	ร้อยละ 80 ของประชาชนผู้พิการได้รับความพึงพอใจคุณภาพชีวิตที่ดี	สำนักงานปลัด ช่างเย็บผ้า และ คุณภาพชีวิตที่ดีขึ้น

ที่	โครงการ	วัตถุประสงค์	เป้าหมาย ผลลัพธ์ของโครงการ	งบประมาณและที่ผ่านมา					ตัวชี้วัด (KPI)	ผลที่คาดว่าจะ จะได้รับ	หน่วยงาน รับผิดชอบหลัก
				2566 (บาท)	2567 (บาท)	2568 (บาท)	2569 (บาท)	2570 (บาท)			
3	โครงการจ่ายเงิน สหสาขาวิชาชีพ ผู้ป่วยโรคเอดส์	เพื่อให้ผู้ป่วยโรค เอดส์ได้รับการ ช่วยเหลือเงินเบี้ย ยังชีพ รายละเอียด 500 บาท/เดือน	ผู้ป่วยโรคเอดส์ 25 คน	120,000	120,000	120,000	120,000	120,000	ร้อยละ 80 ของ ประชาชนผู้ป่วย โรคเอดส์ได้รับ ความพึงพอใจมี คุณภาพชีวิตดี	ผู้ป่วยโรคเอดส์ ได้รับบริการช่วยเหลือ และมีคุณภาพชีวิต ที่ดีขึ้น	สำนักปลัด

รายละเอียดโครงการพัฒนา  
แบบพัฒนาท้องถิ่น (พ.ศ. 2566 - 2570)  
องค์การบริหารส่วนตำบลหนองมน

ผ. 02

ก. ยุทธศาสตร์จังหวัดที่ 3 การยกระดับคุณภาพชีวิตเพื่อสร้างความเข้มแข็งให้สังคม มีความพร้อมรับการเปลี่ยนแปลงทางเศรษฐกิจ สังคม และวัฒนธรรม

ข. ยุทธศาสตร์การพัฒนาของ อปท. ในเขตจังหวัดที่ 4 ด้านการจัดการศึกษาและเสริมสร้างความรู้ความเข้มแข็งของสังคม 5 ด้านการส่งเสริมศิลปะ วัฒนธรรม และขนบธรรมเนียม ประเพณี

3.ยุทธศาสตร์การพัฒนาด้านคุณภาพชีวิต

3.1 แผนงานการศึกษา

ที่	โครงการ	วัตถุประสงค์	เป้าหมาย (ผลผลิตของโครงการ)	งบประมาณและที่ผ่านมา					ตัวชี้วัด (KPI)	ผลที่คาดว่าจะได้รับ	หน่วยงาน รับผิดชอบหลัก
				2566 (บาท)	2567 (บาท)	2568 (บาท)	2569 (บาท)	2570 (บาท)			
1	โครงการออกนิทรรศน์ พัฒนาการเด็กปฐมวัย สำหรับผู้ปกครอง	เพื่อส่งเสริมและ พัฒนาศักยภาพ ผู้ปกครองในการ อบรมเลี้ยงดูเด็กให้ มีพัฒนาการสมวัย	จำนวน 1 โครงการ	100,000	100,000	100,000	100,000	100,000	ร้อยละ 80 ของผู้เข้า ปกครองมีความรู้ความ เข้าใจในการเลี้ยงดูตาม พัฒนาการเด็ก	เด็กมีพัฒนาการที่สมวัย ร่าจกาน แข็งแรง และสนองขวัญเติบโต มีทักษะ	กองการศึกษา ศาสนานะ วัฒนธรรม
2	โครงการเสริมสร้าง ภูมิต้านทานของสังคม วัฒนธรรม	เพื่อเสริมสร้างได้ ประชาชนมี ภูมิต้านทานทางสังคม และวัฒนธรรม	เยาวชน จาก 9 หมู่บ้าน	50,000	50,000	50,000	50,000	50,000	ร้อยละ80 ของผู้เข้าร่วม ฟื้นฟูและรักษา ขนบธรรมเนียมประเพณี เป็นแบบอย่างอันดีแก่ชน รุ่นหลัง	เด็กเยาวชนมีภูมิต้านทานสังคม และรู้จักแยกแยะผิดชอบชั่วดี	กองการศึกษา ศาสนานะ วัฒนธรรม
3	โครงการจัดทนายจัดซื้อ สื่อการเรียนการสอน สถานศึกษา	เพื่อให้ได้งานมี พัฒนาการที่พัฒนา ช่วยวัย	ภายในปีงบประมาณ	100,000	100,000	100,000	100,000	100,000	ร้อยละ80 ของเด็กเกิด การพัฒนาอย่างสมวัย	นักเรียนได้ใช้สื่อตามส่วนวัย	กองการศึกษา ศาสนานะ วัฒนธรรม

ที่	โครงการ	วัตถุประสงค์	เป้าหมาย (ผลผลิตของโครงการ)	งบประมาณเลขที่ผ่านมา					ตัวชี้วัด (KPI)	ผลที่คาดว่าจะได้รับ	หน่วยงาน รับผิดชอบหลัก
				2566 (บาท)	2567 (บาท)	2568 (บาท)	2569 (บาท)	2570 (บาท)			
4	โครงการอบรมศึกษาดูงาน ครูและบุคลากรทางการ ศึกษา	เพื่อให้ครูผู้สอน และครูผู้ดูแลเด็ก เด็กมีความรู้ ความสามารใน การจัดการรวมการ เรียนการสอน เช่น การสร้างศักยภาพ แก่บุคลากรประจำ สถานศึกษา	จำนวนบุคลากรทาง การศึกษา	100,000	100,000	100,000	100,000	100,000	ร้อยละ80 ของเด็กเกิด การพัฒนาอย่างสมวัย	ครูและบุคลากรประจำศูนย์ พัฒนาเด็กที่มีความสามารถที่ เหมาะสม	กองการศึกษา ศาสนและ วัฒนธรรม
5	โครงการจัดซื้ออาหาร กลางวันสำหรับพัฒนาเด็กเล็ก จำนวน 4 ศูนย์และ โรงเรียนอนุบาล	เพื่อให้เด็กได้รับ ประทานอาหาร กลางวันครบ 5 หมู่	2 ครั้ง	350,000	350,000	350,000	350,000	350,000	ร้อยละ80 ของเด็กได้รับ อาหารที่ถูกต้อง โภชนาการ	เด็กได้รับประทานกลางวันครบ 5 หมู่	กองการศึกษา ศาสนาและ วัฒนธรรม
6	โครงการจัดซื้ออาหารเสริม (นม) ศูนย์พัฒนา เด็กเล็ก จำนวน 4 ศูนย์ และโรงเรียนอนุบาล	เพื่อให้เด็กวัยเด็ก เล็กประจำศูนย์มี อาหารเสริม (นม) รับประทาน	3 ครั้ง	350,000	350,000	350,000	350,000	350,000	ร้อยละ80 ของเด็กได้รับ อาหารที่ถูกต้อง โภชนาการ	เด็กได้รับนมเด็กได้รับอาหาร เสริม (นม) ครบถ้วน และได้มี สุขภาพร่างกายแข็งแรงสมบูรณ์	กองการศึกษา ศาสนาและ วัฒนธรรม

ที่	โครงการ	วัตถุประสงค์	เป้าหมาย (ผลผลิตของโครงการ)	งบประมาณและที่ผ่านมา					ตัวชี้วัด (KPI)	ผลที่คาดว่าจะได้รับ	หน่วยงาน รับผิดชอบหลัก
				2566 (บาท)	2567 (บาท)	2568 (บาท)	2569 (บาท)	2570 (บาท)			
7	โครงการจัดซื้ออาหารเสริม (นม) โรงเรียนชุมชนหนอง วิทยาคาร	นักเรียนมี สุขภาพ ครบถ้วนตามหลัก โภชนาการ เพื่อให้เด็กวัยเรียนมี อาหารเสริม (นม) รับประทาน	2 ครั้ง	300,000	300,000	300,000	300,000	300,000	ร้อยละ 80 ของเด็กใน ศูนย์ที่ทานเด็กเล็กได้รับ อาหารที่ถูกต้อง โภชนาการ	นักเรียนโรงเรียนชุมชนหนอง วิทยาคารที่ได้รับอาหารเสริม (นม) ครบถ้วน และมีเด็กมี สุขภาพสมบูรณ์	กองการศึกษา ศาสนานะ วัฒนธรรม
8	โครงการรับบริจาคเงินจัด ซื้อ	เพื่อสร้างความ ภาคภูมิใจในเด็ก และผู้ปกครองและ สถาบัน	จำนวน 1 โครงการ	20,000	20,000	20,000	20,000	20,000	ร้อยละ 80 ของเด็กใน ศูนย์ที่พัฒนาเด็กเล็กได้ สร้างความภาคภูมิใจได้ แก่เด็กผู้ปกครอง	เด็กและผู้ปกครอง เกิดความภาคภูมิใจ	กองการศึกษา ศาสนานะ วัฒนธรรม
9	โครงการมอบของขวัญเนื่อง ในงานวันเด็กแห่งชาติ	เพื่อให้เด็กมีความสุข แก่เด็กทุกคน สร้างความ ภาคภูมิใจในเด็ก	จำนวน 1 โครงการ	30,000	30,000	30,000	30,000	30,000	ร้อยละ 80 ของผู้เข้าจัด เด็กมีระเบียบวินัยของตน ประพาศที่สอดคล้องและ เป็นประโยชน์	เด็กได้รับมีความสุขในการสอน เพิ่มขึ้น เพื่อเพิ่มประสิทธิภาพใน การเรียนรู้อย่าง มีความสุข	กองการศึกษา ศาสนานะ วัฒนธรรม
10	โครงการจัดประชุมผู้ปกครอง	เพื่อให้ผู้ปกครองมี ส่วนร่วมและรับฟัง ระเบียบปฏิบัติของ ศูนย์พัฒนา เด็กเล็กและ นักเรียนอนุบาล	ผู้ปกครองเด็กเล็ก จำนวน 150 คน	10,000	10,000	10,000	10,000	10,000	ร้อยละ 80 ของ ผู้ปกครองมีส่วนร่วมและ รับฟังระเบียบปฏิบัติของ ศูนย์พัฒนาเด็กเล็กและ นักเรียนอนุบาล	เพื่อให้ผู้มีส่วนเกี่ยวข้องเป็น ผู้พัฒนา เด็กเล็ก และนักเรียนอนุบาล	กองการศึกษา ศาสนานะ วัฒนธรรม

ที่	โครงการ	วัตถุประสงค์	เป้าหมาย (ผลผลิตของโครงการ)	งบประมาณและที่ผ่านมา					ตัวชี้วัด (KPI)	ผลที่คาดว่าจะได้รับ	หน่วยงาน รับผิดชอบหลัก
				2566 (บาท)	2567 (บาท)	2568 (บาท)	2569 (บาท)	2570 (บาท)			
11	โครงการอบรมแม่และเด็ก ตำบลงูม่น	เพื่อให้ผู้ปกครอง เด็กเล็กมีความรู้ ความเข้าใจการ เลี้ยงลูกให้มี พัฒนาการสมวัย	1 โครงการ	50,000	50,000	50,000	50,000	50,000	ร้อยละ 80 ของ ผู้ปกครองเด็กที่มี ความรู้ความเข้าใจการ เลี้ยงลูกให้มีความฉลาด พหุภพ	ผู้ปกครองมีความรู้ในการเลี้ยง ดูบุตรให้เติบโตสมวัยกว่า 5 ปี มีสุข และปลอดภัย	กองการศึกษา สาธารณสุข วัฒนธรรม
12	โครงการสนับสนุนค่าใช้จ่าย การบริหารสถานศึกษา อบต.	เพื่อให้มีเอกสารใช้รับ การศึกษาโดยไม่มี ค่าใช้จ่าย รวมทั้ง หนังสือเรียน ชุดกระดาษ การเขียน เครื่องแบบ นักเรียน และ กิจกรรมพัฒนาผู้เรียน ซึ่งภาครัฐได้กร สนับสนุน	ภายในปีงบประมาณ	1,200,000	1,200,000	1,200,000	1,200,000	1,200,000	ร้อยละ 80 ของ ผู้ปกครองที่ได้รับทราบ เพียงพอในการให้บริการ	นักเรียนได้รับการศึกษาโดยไม่มี ค่าใช้จ่าย สำหรับรายการ หนังสือเรียน ชุดกระดาษการเขียน เครื่องแบบนักเรียน และ กิจกรรมพัฒนาผู้เรียน ซึ่งภาครัฐ ได้ให้การสนับสนุน	กองการศึกษา สาธารณสุข วัฒนธรรม
13	โครงการส่งเสริมงานเด็ก เล็กและนอกระบบการศึกษา	เพื่อให้เด็กวัย 0-6 ปี มีโอกาสแสดงงาน งานพัฒนาการตาม ช่วงวัย	นักเรียนในศูนย์พัฒนา เด็กเล็กและบ้านเรียน ตำบล	10,000	10,000	10,000	10,000	10,000	ร้อยละ 80 ของผู้ปกครอง มีความพึงพอใจ	นักเรียนเพิ่มขึ้นที่จะพัฒนาจิตใจ ความสามารถในการเรียนรู้ที่จะ เรียนรู้ด้วยตนเอง	กองการศึกษา สาธารณสุข วัฒนธรรม
14	โครงการจัดการแข่งขันกีฬา ภายในองค์การบริหารส่วน ตำบล	เพื่อส่งเสริมความ สามัคคีของหมู่คณะ	จำนวน 1 โครงการ	20,000	20,000	20,000	20,000	20,000	สามารถเข้าร่วมกิจกรรม กับเพื่อนร่วมงาน ได้ ตามกฎ กติกา ที่กำหนด	สร้างความสัมพันธ์ ก่อให้เกิดความรัก ความสามัคคี ในหมู่คณะ	กองการศึกษา สาธารณสุข วัฒนธรรม

ที่	โครงการ	วัตถุประสงค์	เป้าหมาย (ผลผลิตของโครงการ)	งบประมาณและที่ผ่านมา					ตัวชี้วัด (KPI)	ผลที่คาดว่าจะ จะได้รับ	หน่วยงาน รับผิดชอบหลัก
				2566 (บาท)	2567 (บาท)	2568 (บาท)	2569 (บาท)	2570 (บาท)			
15	โครงการวิจัยวัสดุศึกษา	เพื่อส่งเสริมการ ออกกำลังกายของ ชุมชน	9 หมู่บ้าน 1 เขต.	100,000	100,000	100,000	100,000	100,000	ร้อยละ 80 ของการออก กำลังกายชุมชนเต็มภาค ชุมชน	การออกกำลังกายชุมชนเต็ม มาชุมชน วัฒนธรรม	กองการศึกษา ศาสนานะ วัฒนธรรม
16	โครงการฝึกอบรมคนตรี ที่บ้าน	เพื่อส่งเสริมการ จัดกิจกรรมตรี ที่บ้านของชุมชน	หมู่ 5	100,000	100,000	100,000	100,000	100,000	ร้อยละ 80 ของคนตรี ที่บ้านของชุมชน	การจัดกิจกรรมคนตรีที่บ้านของ ชุมชน	กองการศึกษา ศาสนานะ วัฒนธรรม
17	โครงการส่งเสริมการออก กำลังกายเด็กและเยาวชน ตำบลหนองบัว	เพื่อส่งเสริมการ ออกกำลังกายของเด็กและ เยาวชนตำบลหนองบัว	เด็กและเยาวชนใน ตำบลหนองบัว	100,000	100,000	100,000	100,000	100,000	ร้อยละ 80 ของเด็กและ เยาวชนตำบลหนองบัว	เด็กและเยาวชนมีสุขภาพ แข็งแรงและทำกิจกรรมสันทนาการ	กองการศึกษา ศาสนานะ วัฒนธรรม
18	โครงการพัฒนาศักยภาพ เด็กและเยาวชนตำบลหนองบัว	เพื่อให้เด็กและ เยาวชนในตำบลหนอง บัวมีสุขภาพแข็งแรง	เด็กและเยาวชนใน ตำบลหนองบัว	40,000	40,000	40,000	40,000	40,000	ร้อยละ 80 ของเด็กและ เยาวชนในตำบลหนองบัว	เด็กและเยาวชนมีสุขภาพแข็งแรง และมีความรู้เกี่ยวกับสุขภาพ	กองการศึกษา ศาสนานะ วัฒนธรรม
19	โครงการส่งเสริมกิจกรรม พัฒนาศักยภาพเด็กและ เยาวชนตำบลหนองบัว	เพื่อให้เด็กและ เยาวชนในตำบลหนอง บัวมีสุขภาพแข็งแรง	เด็กและเยาวชนใน ตำบลหนองบัว	100,000	100,000	100,000	100,000	100,000	ร้อยละ 80 ของเด็กและ เยาวชนในตำบลหนองบัว	เด็กและเยาวชนมีสุขภาพแข็งแรง และมีความรู้เกี่ยวกับสุขภาพ	กองการศึกษา ศาสนานะ วัฒนธรรม
20	โครงการส่งเสริมประเพณี วัฒนธรรมตำบลหนองบัว	เพื่อรักษา วัฒนธรรมอันดีของ ตำบลหนองบัว	ประชาชนทั่วไป เด็ก และเยาวชนในตำบล หนองบัว	100,000	100,000	100,000	100,000	100,000	ร้อยละ 80 ของ ประชาชนตำบลหนองบัวมี ความพึงพอใจ	อนุรักษ์ประเพณีอันดีงามที่ เคยปฏิบัติกันมา	กองการศึกษา ศาสนานะ วัฒนธรรม

ที่	โครงการ	วัตถุประสงค์	เป้าหมาย (ผลลัพธ์ของโครงการ)	งบประมาณและที่เข้ามา					ตัวชี้วัด (KPI)	ผลที่คาดว่าจะได้รับ	หน่วยงาน รับผิดชอบหลัก
				2566 (บาท)	2567 (บาท)	2568 (บาท)	2569 (บาท)	2570 (บาท)			
21	โครงการอบรมครูและพัฒนา ศักยภาพครูและบุคลากร ทางการศึกษา	เพื่อพัฒนา ศักยภาพครูและ บุคลากรทางการ ศึกษาระงสช ครูผู้ดูแลศคคต วิธีการใหม่ ๆ เป็น ประจำ ทั้งถึงความ คิดเห็น ใจกว้าง และยอมรับการ เปลี่ยนแปลง	คณะกรรมการ สถานศึกษาศักดิ์เทพ มนตรีและบุคลากร ทางการศึกษา	50,000	50,000	50,000	50,000	50,000	ร้อยละ 80 ของ ครูและ บุคลากรทางการศึกษา สามารถให้พหุผลได้ในปี การจัดการเรียนการสอน	กองการศึกษา ศาสนานะ วัฒนธรรม	
22	โครงการพัฒนาศักยภาพ คณะกรรมการสถานศึกษา	เพื่อให้ คณะกรรมการ สถานศึกษามีตัว ความรู้ ความสามารณ บทบาทหน้าที่ของ ตนเองต่อ สถานศึกษา	คณะกรรมการ สถานศึกษาศักดิ์เทพมนตรี	50,000	50,000	50,000	50,000	50,000	คณะกรรมการสถานศึกษา ด้านข้อมูล มีความรู้ความ เข้าใจ ในบทบาทหน้าที่ของ ตนเอง	กองการศึกษา ศาสนานะ วัฒนธรรม	
23	ยุทศพนโยบายเรียนชุมชน ปลววิฑยสารรค์ ตาม โครงการสนับสนุน สถาบัน	- เพื่อให้มีการ สหภาพภายใน วัฒนธรรม อย่างเพียงพอ - เสริมงาน ได้รับสารอาหาร ครบถ้วนตามหลัก โภชนาการ	จำนนนักเรียน โรงเรียนชุมชนหนอง วิฑยสารรค์	300,000	300,000	300,000	300,000	300,000	ร้อยละ 80 ของนักเรียน ได้รับสารอาหารที่ โภชนาการ	กองการศึกษา ศาสนานะ วัฒนธรรม	

รายละเอียดโครงการพัฒนา

แผนพัฒนาท้องถิ่น (พ.ศ. 2566 - 2570)

องค์การบริหารส่วนตำบลหนองบัว

ร. 02

ก. ยุทธศาสตร์จังหวัดที่ 3 การยกระดับคุณภาพชีวิตเพื่อสร้างความเป็นอยู่ที่ดี สังคม มีความพร้อมรับการเปลี่ยนแปลงทางเศรษฐกิจ สังคม และวัฒนธรรม

ข. ยุทธศาสตร์การพัฒนาของ อบต. ในเขตจังหวัดที่ 4 ด้านการจัดการศึกษาและเสริมสร้างความรู้ความเข้าใจของสังคม 5 ด้านการส่งเสริมศิลปะ วัฒนธรรม และขนบธรรมเนียม ประเพณี

3.4 ยุทธศาสตร์การพัฒนาด้านคุณภาพชีวิต

3.2 แผนงานสาธารณสุข

ที่	โครงการ	วัตถุประสงค์	เป้าหมาย (ผลลัพธ์โครงการ)	งบประมาณและรายได้รวม					ตัวชี้วัด	ผลที่คาดว่าจะได้รับ	หน่วยงาน
				2566 (บาท)	2567 (บาท)	2568 (บาท)	2569 (บาท)	2570 (บาท)			
1	โครงการดำเนินงานระบบหลักประกันสุขภาพในระดับท้องถิ่น	สนับสนุนงบประมาณระบบหลักประกันสุขภาพ อบต. หนองบัว (ไม่น้อยกว่าร้อยละ 40 ของงบประมาณที่ได้รับจาก สปสช.)	ประชาชนในเขตพื้นที่ อบต.หนองบัว	100,000	100,000	100,000	100,000	100,000	ร้อยละ 80 ของประชาชนได้รับความสะดวกสบายด้านสุขภาพ	คนในท้องถิ่นสามารถขอรับบริการจัดการอย่างมีส่วนร่วมของทุกคนท้องถิ่น และประชาชนสามารถเข้าถึงบริการสาธารณสุขในด้านต่างๆได้	สปสช. / สำนักปลัด
2	โครงการป้องกันและควบคุมโรคไข้เลือดออก	เพื่อลดอัตราการเพิ่มของประชากรผู้เป็นเขต อบต.	2 ครั้ง	150,000	150,000	150,000	150,000	150,000	ร้อยละ 80 ของประชาชนได้รับความพึงพอใจมีคุณภาพชีวิตที่ดี	ทำให้ปริมาณผู้เสียชีวิตของประชาชนลดลง ทำให้ประชาชนปลอดภัยจากโรค	สำนักปลัด

ที่	โครงการ	วัตถุประสงค์	เป้าหมาย (ผลลัพธ์ของโครงการ)	งบประมาณและที่ผ่านมา					ตัวชี้วัด	ผลที่คาดว่าจะ จะได้รับ	หน่วยงาน รับผิดชอบหลัก
				2566 (บาท)	2567 (บาท)	2568 (บาท)	2569 (บาท)	2570 (บาท)			
3	โครงการจัดการรวม เนื่องในวันสตรีโลก	เพื่อให้ความรู้ใน การป้องกันและ แก้ไขปัญหาระบาดของโรค	1 ครั้ง	50,000	50,000	50,000	50,000	50,000	ร้อยละ 80 ของ ประชาชนได้รับ การป้องกันและ แก้ไขปัญหาระบาดของโรค	ประชาชนและ เยาวชนมีความรู้ใน การป้องกันและ แก้ไขปัญหาระบาดของโรค	สำนักปลัด
4	โครงการจัดหาวัสดุ อุปกรณ์ วิทยาศาสตร์ทาง การแพทย์	เพื่อให้การ ดำเนินงานด้านการ ควบคุมและป้องกัน โรคเป็นไปอย่างมี ประสิทธิภาพ	จัดซื้อสารเคมีน้ำยา ทันตกรรมทุกวัน ป้องกันโรคที่ส่งสู่ บ้านเป็นต้น	200,000	200,000	200,000	200,000	200,000	ร้อยละ 80 ของ ประชาชนได้รับ ความพึงพอใจมี คุณภาพชีวิตที่ดี	การดำเนินงานด้าน สาธารณสุขสู่ระดับ ไปด้วยความ เรียบร้อยและมี ประสิทธิภาพ	สำนักปลัด
5	โครงการเฝ้าระวังโรค ไข้หวัดนกในเขต อ.บ.ต. หนอง ปลาไหล	เพื่อให้การ ดำเนินงานด้านการ ควบคุมและป้องกัน โรคเป็นไปอย่างมี ประสิทธิภาพ	1 ครั้ง	100,000	100,000	100,000	100,000	100,000	ร้อยละ 80 ของ ประชาชนได้รับ ความพึงพอใจมี คุณภาพชีวิตที่ดี	ทำให้ประชาชน ปลอดภัยจากโรค ไข้หวัดนก	สำนักปลัด
6	โครงการรณรงค์ ป้องกันและควบคุม โรคติดต่อ	เพื่อพัฒนา เครือข่ายการเฝ้า ระวังและควบคุม โรคติดต่อ	2 ครั้ง	50,000	50,000	50,000	50,000	50,000	ร้อยละ 80 ของ ประชาชนได้รับ ความพึงพอใจมี คุณภาพชีวิตที่ดี	ประชาชนมีความรู้ และตระหนักใน การป้องกันโรค	สำนักปลัด

ที่	โครงการ	วัตถุประสงค์	เป้าหมาย (ผลลัพธ์โครงการ)	งบประมาณและที่ผ่านมา					ตัวชี้วัด	ผลที่คาดว่าจะ จะได้รับ	หน่วยงาน รับผิดชอบหลัก
				2566 (บาท)	2567 (บาท)	2568 (บาท)	2569 (บาท)	2570 (บาท)			
7	การส่งเสริมและให้ ความรู้การป้องกัน โรคติดต่อทาง เพศสัมพันธ์ โรค เอดส์ ในวัยเรียน	วัตถุประสงค์ 1. เพื่อให้เด็กและ เยาวชนในวัยเรียน มีความรู้ ความเข้าใจ ในเรื่องเอดส์ เพศศึกษา และ อนามัยเจริญพันธุ์ สามารถนำความรู้ ไปประยุกต์ใช้กับ ครอบครัว ชุมชน สังคมได้ 2. เพื่อให้ เด็กและเยาวชนใน วัยเรียนมีเวทีใน การแลกเปลี่ยนการ เรียนรู้เรื่องเอดส์ เพศศึกษา และ อนามัยเจริญพันธุ์ 3. เพื่อลดอัตราการ เกิดโรคติดต่อทาง เพศสัมพันธ์และ การติดเชื้อเอชไอวี รายใหม่	จำนวน 1 โครงการ	20,000 (บาท)	20,000 (บาท)	20,000 (บาท)	20,000 (บาท)	2570 (บาท)	ร้อยละ 80 ของ ผู้เข้าร่วม โครงการมีความ พึงพอใจ	1. นำเรื่องเข้ามา การอบรมสามารถ นำความรู้ที่ได้ไป 2. มีแกนนำนักเรียน และเป็นเครือข่ายดี และการป้องกันและ ลดปัญหาทางสังคม 3. นักเรียนมีทักษะ ชีวิตด้านการป้อง กันแก้ไขปัญหาดัง ระบุทุกตัวชี้วัด ชีวิตประจำวันได้	สำนักเด็ก

ที่	โครงการ	วัตถุประสงค์	เป้าหมาย (แผนปีของโครงการ)	งบประมาณและที่ผ่านมา					ตัวชี้วัด	ผลที่คาดว่าจะ จะได้รับ	หน่วยงาน รับผิดชอบหลัก
				2566 (บาท)	2567 (บาท)	2568 (บาท)	2569 (บาท)	2570 (บาท)			
18	โครงการปรับปรุง คู่มือทัศนียภาพ สวนสาธารณะบ้าน น้ำอยู่	เพื่อให้คู่มือทัศนียภาพ บริเวณสำนักงาน สวนสาธารณะบ้าน น้ำอยู่	จำนวน 1 โครงการ	100,000	100,000	100,000	100,000	100,000	ร้อยละ 80 ของ ประชาชนมี ความพึงพอใจ	บริเวณสำนักงาน พื้นที่ป่าอยู่ ในพื้นที่ปะทะใจ สำหรับผู้มาติดต่อ ราชการ	กองส่งเสริม การเกษตร
19	โครงการปรับปรุง คู่มือทัศนียภาพ ต้นไม้บริเวณถนน สาธารณะบ้าน โนนเปือย	เพื่อเก็บพื้นที่สีเขียว ในเขตพื้นที่อบต. หนอง เพื่อให้คู่มือทัศนียภาพ โนนเปือยสวน	จำนวน 1 โครงการ	100,000	100,000	100,000	100,000	100,000	ร้อยละ 80 ของ ประชาชนมี ความพึงพอใจ	บริเวณสำนักงาน พื้นที่ป่าอยู่ บริเวณรอบถนน น้ำสาธารณะบ้าน โนนเปือย หนอง สวน	กองส่งเสริม การเกษตร

ที่	โครงการ	วัตถุประสงค์	เป้าหมาย (ผลลัพธ์ของโครงการ)	งบประมาณและที่ผ่านมา					ตัวชี้วัด	ผลที่คาดว่าจะได้รับ	หน่วยงาน
				2566 (บาท)	2567 (บาท)	2568 (บาท)	2569 (บาท)	2570 (บาท)			
8	ยุทธนะ คณะกรรมการ หมู่บ้าน/ชุมชน ตาม โครงการตาม พระราชดำริตำบล สาธารณสุข	เพื่อให้ คณะกรรมการ หมู่บ้าน/ชุมชน จัดทำบริการด้าน สาธารณสุขตาม พระราชดำริ	หมู่บ้านละ 3 โครงการ จำนวน 9 หมู่บ้านในเขต	180,000	180,000	180,000	180,000	180,000	ร้อยละ 80 ของ ผู้ประชาชนมี ความพึงพอใจ ดำรงชีวิตสุข	ประชาชนในเขตมี สุขภาพและมี ความรู้ในการ ดำรงชีวิตสุข	สำนักงานเขต
9	โครงการอุดหนุน ศูนย์สาธารณสุข มูลฐานประจำหมู่บ้าน	เพื่อส่งเสริมให้ศูนย์ สาธารณสุขมูลฐาน มีประสิทธิภาพใน การทำงานส่งเสริม ให้ประชาชนรู้จัก วิธีการดูแลสุขภาพ ของตนเอง	1 ครั้ง	135,000	135,000	135,000	135,000	135,000	ร้อยละ 80 ของ ประชาชนได้รับ ความพึงพอใจ	ศูนย์สาธารณสุข ฐานประจำหมู่บ้าน มีความเข้มแข็ง	สำนักงานเขต
9	โครงการอบรมให้ ความรู้ป้องกัน เชื้อ ไวรัส โควิด-19 (Covid-19)	เพื่อการดูแลเฝ้า ระวังป้องกันตนเอง เชื้อโรคติดต่อไวรัส โคโรนา 2019 (COVID-19) ให้ความ ประชาชนในพื้นที่	อาสาสมัคร สาธารณสุข ผู้บำเพ็ญ คุณ , เมทชน, ประชาชนทั่วไป จำนวน 90 คน	30,000	30,000	30,000	30,000	30,000	ร้อยละ 80 ของ ประชาชนลด ความเสี่ยงจาก โรคติดต่อไวรัส โคโรนา 2019 (COVID-19)	เครือข่ายประชาชน มีความรู้ความเข้าใจ ในการป้องกันโรค ติดต่อไวรัสโคโรนา 2019 (COVID-19)	สำนักงานเขต

ที่	โครงการ	วัตถุประสงค์	เป้าหมาย (ผลผลิตของโครงการ)	งบประมาณและที่ผ่านมา					(KPI)	ผู้เข้าทำ, มีความรู้และ, ในการปฐมพยาบาล, เบื้องต้น สามารถ ช่วยเหลือตนเอง และบุคคลใกล้ชิดได้ อย่างปลอดภัยก่อน ถึงโรงพยาบาล
				2566 (บาท)	2567 (บาท)	2568 (บาท)	2569 (บาท)	2570 (บาท)		
10	โครงการอบรมเชิง ปฏิบัติการการกู้ชีพ และช่วยชีวิตทางน้ำ เบื้องต้น	เพื่อให้ผู้ที่เข้ารับ การอบรมมีความรู้ และทักษะในการ ปฐมพยาบาล เบื้องต้น สามารถ ช่วยเหลือตนเอง และบุคคลใกล้ชิด ได้อย่างปลอดภัย ก่อนถึงโรงพยาบาล	กลุ่มเป้าหมาย กลุ่ม เด็กวัยเรียน , เยาวชน และ ประชาชนทั่วไป	50,000 (บาท)	50,000 (บาท)	50,000 (บาท)	50,000 (บาท)	25,70 (บาท)	ผู้เข้าอบรม สามารถฝึก ปฏิบัติการเอา ชีวิตรอดและ ช่วยเหลือ ผู้ประสบภัยทาง น้ำได้ ร้อยละ 90	
11	โครงการอบรมให้ ความรู้ป้องกัน เสริม ความรู้สุขภาพ ป้องกันปัญหาฝุ่น ละออง และพิษทาง อากาศ (PM 2.5)	เพื่อป้องกัน อันตรายสุขภาพ จากฝุ่นละอองขนาด เล็ก (PM2.5) แก่ ประชาชน ในพื้นที่ จำนวน 90 คน	อาสาสมัคร สาธารณสุข ผู้บำเพ็ญ ชน , เยาวชน, ประชาชนทั่วไป จำนวน 90 คน	30,000	30,000	30,000	30,000	30,000	ร้อยละ 100 ของประชาชนใน พื้นที่ได้รับการ บรรเทา ผลกระทบ ต่อปัญหา สุขภาพจาก	บรรเทาความเดือน ร้อนทางสุขภาพ
12	โครงการเฝ้าระวัง ป้องกันควบคุมโรค ไข้เลือดออก	เพื่อส่งเสริมให้ ประชาชนมีความรู้ ในการเฝ้าระวัง โรคติดต่อที่นำโดย แมลงและภัย สุขภาพสุขภาพ	อาสาสมัคร สาธารณสุข ผู้บำเพ็ญ ชน , เยาวชน, ประชาชนทั่วไป จำนวน 90 คน	30,000	30,000	30,000	30,000	30,000	ร้อยละ 80 ของ ประชาชนมี ความรู้โรค ไข้เลือดออก	ประชาชนกลุ่มเสี่ยง ได้เฝ้าระวังการ การดูแลด้านการ ป้องกันโรคอย่าง ทั่วถึง

ที่	โครงการ	วัตถุประสงค์	เป้าหมาย (ผลสัมฤทธิ์โครงการ)	งบประมาณและปริมาณ					ตัวชี้วัด	ผลที่คาดว่าจะได้รับ	หน่วยงาน รับผิดชอบหลัก
				2566 (บาท)	2567 (บาท)	2568 (บาท)	2569 (บาท)	2570 (บาท)			
13	โครงการศูนย์รักกันผู้ เป็นตาอายุยากพื้นที่ เสี่ยง จากโรคติดต่อ โควิด	เพื่อควบคุมการ แพร่ระบาดของโควิด	ประชาชนในเขต พื้นที่ อบต.หนอง พัน	60,000	60,000	60,000	60,000	60,000	ร้อยละ80ของ ประชาชนลด ความเสี่ยงจาก โรคติดต่อไวรัส โคโรนา 2019 (COVID-19) (COVID-19)	สามารถควบคุมลด การแพร่ระบาดใน การป้องกันกับโรค ติดต่อไวรัสโคโรนา 2019 (COVID-19)	สำนักปลัด
14	โครงการศูนย์รัก ครอบครัว สบต. หนอง พัน	เพื่อควบคุมการ แพร่ระบาดของโรค ติดต่อ	ประชาชนในเขต พื้นที่ อบต.หนอง พัน	60,000	60,000	60,000	60,000	60,000	ร้อยละ80ของ ประชาชนลด ความเสี่ยงจาก โรคติดต่อไวรัส โคโรนา 2019 (COVID-19) (COVID-20)	สามารถควบคุมลด การแพร่ระบาดใน การป้องกันกับโรค ติดต่อไวรัสโคโรนา 2019 (COVID-19)	สำนักปลัด
15	โครงการก่อสร้าง โรงพยาบาลสนาม	เพื่อควบคุมการ แพร่ระบาดของโรค ติดต่อ	ประชาชนในเขต พื้นที่ อบต.หนอง พัน	120,000	120,000	120,000	120,000	120,000	ร้อยละ80ของ ประชาชนลด ความเสี่ยงจาก โรคติดต่อไวรัส โคโรนา 2019 (COVID-19) (COVID-21)	สามารถควบคุมลด การแพร่ระบาดใน การป้องกันกับโรค ติดต่อไวรัสโคโรนา 2019 (COVID-19)	สำนักปลัด

ที่	โครงการ	วัตถุประสงค์	เป้าหมาย (ผลผลิตของโครงการ)	งบประมาณและที่มา					ตัวชี้วัด (KPI)	ผลที่คาดว่าจะได้รับ	หน่วยงาน รับผิดชอบหลัก
				2566 (บาท)	2567 (บาท)	2568 (บาท)	2569 (บาท)	2570 (บาท)			
16	โครงการส่งเสริมอาชีพผู้ได้รับผลกระทบโรคโควิด 2019	เพื่อส่งเสริมให้ผู้ได้รับผลกระทบจากการแพร่ระบาดของโรคติดเชื้อไวรัสโคโรนา 2019 (COVID-19) ได้มีโอกาสและมีรายได้สำหรับการดำรงชีพ	ประชาชนในเขตพื้นที่ อ.บด.พยุหะ	60000	60000	60000	60000	60000	ผู้ได้รับการส่งเสริมสามารถสร้างความรู้ไปใช้ประโยชน์ในการประกอบอาชีพได้ไม่น้อยกว่าร้อยละ 84	ผู้ได้รับผลกระทบจากการแพร่ระบาดของโรคติดเชื้อไวรัสโคโรนา 2019 (COVID-19) มีอาชีพที่รายได้ดี สำหรับการดำรงชีพเลี้ยงดูตนเองและครอบครัว	สำนักปลัด
17	โครงการจัดซื้อวัคซีนป้องกันโรค COVID-19	เพื่อควบคุมการแพร่ระบาดของโรค	ประชาชนในเขตพื้นที่ อ.บด.พยุหะ	1,000,000	1,000,000	1,000,000	1,000,000	1,000,000	ร้อยละ 80 ของประชาชนลดความเสี่ยงจากโรคติดเชื้อไวรัสโคโรนา 2019 (COVID-21	สามารถควบคุมลดการแพร่ระบาดในการป้องกันโรคติดเชื้อไวรัสโคโรนา 2019 (COVID-19)	สำนักปลัด

· รายละเอียดโครงการพัฒนา

แผนพัฒนาท้องถิ่น (พ.ศ. 2566 - 2570)

องค์การบริหารส่วนตำบลหมอนุ่น

ผ. 02

- ก. ยุทธศาสตร์จังหวัดที่ 3 การยกระดับคุณภาพชีวิตเพื่อสร้างความเข้มแข็งให้สังคม มีความพร้อมรับการเปลี่ยนแปลงทางเศรษฐกิจ สังคม และวัฒนธรรม
- ข. ยุทธศาสตร์การพัฒนาของ อบท. ในเขตจังหวัดที่ 4 ด้านการจัดการศึกษาและเสริมสร้างความเข้มแข็งของสังคม 5 ด้านการส่งเสริมศิลปะ วัฒนธรรม และขนบธรรมเนียม ประเพณี

3. ยุทธศาสตร์การพัฒนาด้านคุณภาพชีวิต

3.4 แผนงานสร้างความเข้มแข็งของชุมชน

ที่	โครงการ	วัตถุประสงค์	เป้าหมาย	งบประมาณและที่ผ่านมา				ตัวชี้วัด (KPI)	ผลที่คาดว่าจะได้รับ	หน่วยงานรับผิดชอบหลัก
				2566 (บาท)	2567 (บาท)	2568 (บาท)	2569 (บาท)			
1	โครงการก่อสร้างชมรม, โรงเรียนผู้สูงอายุ ประจำหมู่บ้าน/ตำบล	เพื่อเสริมสร้างสภาพัฒนาการและโอกาสเรียนรู้ตลอดชีวิตของผู้สูงอายุ เพื่อส่งเสริมภูมิปัญญาและวัฒนธรรมท้องถิ่นให้ดำรงสืบต่อไป	จำนวน 1 โครงการ	100,000	100,000	100,000	100,000	100,000	ผู้สูงอายุที่อยู่ในชุมชนได้เข้ามามีส่วนร่วม มีความสัมพันธ์ที่ดีกับคนในวัยเดียวกัน และคนต่างวัย ได้รับการยอมรับในฐานะสมาชิกของกลุ่ม ทำให้สุขภาพกายแข็งแรงจิตใจสบายเบิกบาน	สำนักปลัด

ที่	โครงการ	วัตถุประสงค์	เป้าหมาย (ผลผลิตของโครงการ)	งบประมาณและที่ผ่านมา					ตัวชี้วัด (KPI)	ผลที่คาดว่าจะได้รับ	หน่วยงานรับผิดชอบหลัก
				2566 (บาท)	2567 (บาท)	2568 (บาท)	2569 (บาท)	2570 (บาท)			
2	โครงการอบรมคุณธรรมจริยธรรม	เพื่อให้เด็กและเยาวชนในวัยเรียนมีโอกาสได้รับการปลูกฝังคุณธรรมจริยธรรม การปฏิบัติสมาธิ	จำนวน 1 โครงการ	50,000	50,000	50,000	50,000	50,000	ร้อยละ 80 ของผู้เข้าร่วมที่ผ่านและรักษาคุณธรรมเนื่องประเพณี เป็นแบบอย่างอันดีแก่ชนรุ่นหลัง	เยาวชนของชาติที่อยู่ในวัยกำลังศึกษาลำดับชั้น การปฏิบัติสมาธิขั้นพื้นฐานและตระหนักในค่านิยมด้านคุณธรรม จริยธรรม	สำนักบิณฑ
3	โครงการจัดงานวันสตรีสากล	เพื่อให้สังคมได้เห็นความสำคัญของผู้หญิง	1 โครงการ	10,000	10,000	10,000	10,000	10,000	ร้อยละ 80 ของประชาชนได้เห็นความสำคัญของผู้ที่มีคุณภาพชีวิตดี	กลุ่มต่างๆ ได้ร่วมกันจัดกิจกรรมที่เป็นประโยชน์ต่อหมู่บ้านและชุมชน , กลุ่มต่างๆ มีความเข้มแข็ง และมีกิจกรรมเพิ่มขึ้น	สำนักบิณฑ
4	โครงการอบรมบทบาทสตรีระดับตำบล	เพื่อให้สตรีในตำบลมีส่วนร่วมและเข้าใจถึงและภารกิจของสตรี	1 โครงการ	10,000	10,000	10,000	10,000	10,000	ร้อยละ 80 ของประชาชนได้เข้าร่วมและเข้าใจถึงบทบาทและภารกิจของสตรี	เพื่อเข้าใจและตระหนักถึงบทบาทและภารกิจที่มีต่อชุมชน	สำนักบิณฑ

ที่	โครงการ	วัตถุประสงค์	เป้าหมาย (ผลผลิตของโครงการ)	งบประมาณและที่ผ่านมา					ตัวชี้วัด (KPI)	ผลที่คาดว่าจะได้รับ	หน่วยงานรับผิดชอบหลัก
				2566 (บาท)	2567 (บาท)	2568 (บาท)	2569 (บาท)	2570 (บาท)			
5	โครงการเข้าค่ายเยาวชน	เพื่อให้เยาวชนมีความรู้ความเข้าใจและมีความรับผิดชอบต่อตัวเอง	1 โครงการ	10,000	10,000	10,000	10,000	10,000	ร้อยละ 80 ของประชาชนเยาวชนได้รับความคิดเห็นที่มีความพึงพอใจมีคุณภาพชีวิตที่ดี	เพื่อให้อาจารย์มีความรู้และมีความรับผิดชอบต่อตัวเอง	สำนักปัสัฒ
6	โครงการอบรมเพิ่มศักยภาพสถานีกและเยาวชน	พัฒนาศักยภาพสถานีกและเยาวชนยุคระดัังใหม่สามารถบริหารจัดการให้สถานีกและเยาวชนเป็นศูนย์กลางการประสานการดำเนินงานกิจกรรมเพื่อการพัฒนาเด็กและเยาวชน	1 ครั้ง	50,000	50,000	50,000	50,000	50,000	ร้อยละ 80 ของประชาชนเยาวชนได้รับความพึงพอใจมีคุณภาพชีวิตที่ดี	เพื่อให้อาจารย์มีความรู้และมีความรับผิดชอบต่อตัวเอง	สำนักปัสัฒ

ที่	โครงการ	วัตถุประสงค์	เป้าหมาย	งบประมาณและที่ผ่านมา					ตัวชี้วัด (KPI)	ผลที่คาดว่าจะได้รับ	หน่วยงานรับผิดชอบหลัก
				2566 (บาท)	2567 (บาท)	2568 (บาท)	2569 (บาท)	2570 (บาท)			
7	โครงการพัฒนาคุณภาพชีวิตผู้สูงอายุ	เพื่อให้ผู้สูงอายุมีความรู้ความเข้าใจ ปรับเปลี่ยนพฤติกรรมไม่การดูแลสุขภาพตนเอง ทั้งด้านโภชนาการ การฟื้นฟูสมรรถภาพร่างกายและจิตใจ	1 ครั้ง	150,000	150,000	150,000	150,000	150,000	ร้อยละ 80 ของประชาชนได้รับความพึงพอใจ มีความพึงพอใจในคุณภาพชีวิตที่ดี	สร้างจิตสำนึกและปลูกฝังทัศนคติที่เห็นคุณค่าของผู้สูงอายุและช่วยกันดูแล	สำนักงานเขต
8	โครงการวิสาหกิจผู้สูงอายุ	เพื่อสร้างเสริมสัมพันธภาพที่ดีให้เกิดขึ้นในครอบครัว ตลอดจนเกิดการอยู่ร่วมกันอย่างเข้าใจของผู้สูงอายุ และบุคคลอื่นในชุมชน	ผู้สูงอายุในเขตองค์การบริหารส่วนตำบลหนอง	150,000	150,000	150,000	150,000	ร้อยละ 80 ของผู้เข้าร่วมโครงการมีความรู้ความเข้าใจในกิจกรรมประเพณีของไทย	อุทยาน ได้แสดงออกถึงความเคารพ และความเอื้อเฟื้อเผื่อแผ่ที่มีต่อผู้สูงอายุ	กองการศึกษา ศาสนาและวัฒนธรรมสำนักปลัด	

ที่	โครงการ	วัตถุประสงค์	เป้าหมาย ผลผลิตของโครงการ	งบประมาณและที่ผ่านมา					ตัวชี้วัด (KPI)	ผลที่คาดว่าจะ จะได้รับ	หน่วยงาน รับผิดชอบหลัก
				2566 (บาท)	2567 (บาท)	2568 (บาท)	2569 (บาท)	2570 (บาท)			
9	โครงการส่งเสริม และพัฒนาสตรี ตำบลพุมั่น	1. เพื่อให้ผู้นำสตรี มีความรู้ความเข้าใจ ในชุมชนบทบาทของ การขับเคลื่อน เพื่อ การปฏิรูปประเทศ ลดความเหลื่อมล้ำ ความเข้าใจเกี่ยวกับ การเปลี่ยนแปลง ทางการเมือง เศรษฐกิจ สังคม ทั้ง ในระดับชาติ และ ระดับนานาชาติ เพื่อกระตุ้นให้ผู้นำ สตรี เกิดการเรียนรู้ และประยุกต์ใช้ ความรู้ที่ได้จากการ ฝึกอบรมไป ประยุกต์ใช้ ใน ชีวิตประจำวัน ลดช่องว่างระหว่างสตรี ในการพัฒนา ครอบครัว ชุมชน และสังคมได้	จำนวน 1 โครงการ	10,000 (บาท)	10,000 (บาท)	10,000 (บาท)	10,000 (บาท)	2570 (บาท)	๑. ผู้บังคับมี ความรู้ความ เข้าใจในแนวคิด เรื่องพัฒนาชุมชน การขับเคลื่อน เพื่อปฏิรูป ประเทศลดความ เหลื่อมล้ำ ความเข้าใจเกี่ยวกับ สถานการณ์ เศรษฐกิจที่ ได้รับจากการ ฝึกอบรมไป ประยุกต์ใช้ใน ชีวิตประจำวัน ได้รับการอบรม ได้แลกเปลี่ยน ความรู้ ประสบการณ์ ประสบการณ์ ระหว่างผู้เข้าร่วม	สำนักปลัด	

ที่	โครงการ	วัตถุประสงค์	เป้าหมาย (ผลลัพธ์ของโครงการ)	งบประมาณและที่ผ่านมา					ตัวชี้วัด (KPI)	ผลที่คาดว่าจะได้รับ	หน่วยงานรับผิดชอบหลัก
				2566 (บาท)	2567 (บาท)	2568 (บาท)	2569 (บาท)	2570 (บาท)			
10	โครงการส่งเสริมอาชีพให้ผู้สูงอายุ ผู้พิการ และผู้ด้อยโอกาส	๓. เชื่อมส่งเสริมให้ผู้สูงอายุ ผู้พิการ และผู้ด้อยโอกาส ได้มีทักษะทางด้านอาชีพเสริมได้ เพื่อเป็นกำลังสร้างโอกาส ให้กับผู้สูงอายุและใช้เวลารว่างให้เป็นประโยชน์ ผู้พิการ และผู้ด้อยโอกาส ให้มีรายได้๓. เพื่อสร้างความสัมพันธ์ ส่งเสริมการ รวมกลุ่ม สร้างเครือข่ายของ ผู้สูงอายุ ผู้พิการ	จำนวน 1 โครงการ	50,000 (บาท)	50,000 (บาท)	50,000 (บาท)	50,000 (บาท)	2570 (บาท)	ร้อยละ 80 ของ ผู้เข้าร่วมโครงการมีความพึงพอใจ	ผู้สูงอายุ ผู้พิการ และผู้ด้อยโอกาส มีทักษะในการ ประกอบอาชีพเสริม และใช้เวลาว่าง เป็นประโยชน์ ผู้สูงอายุ ผู้พิการ และผู้ด้อยโอกาส มีรายได้๓. เกิดการ รวมกลุ่มและมี เครือข่ายด้าน อาชีพของผู้สูงอายุ ผู้พิการ และ ผู้ด้อยโอกาสและลดอัตราผู้ด้อยเชื้อรายใหม่	สำนักบสดี

ที่	โครงการ	วัตถุประสงค์	เป้าหมาย ของสิ่งของโครงการ	งบประมาณและที่ผ่านมา					ตัวชี้วัด (KPI)	ผลที่คาดว่าจะได้รับ	หน่วยงาน รับผิดชอบหลัก
				2566 (บาท)	2567 (บาท)	2568 (บาท)	2569 (บาท)	2570 (บาท)			
11	การส่งเสริมและใช้ ความรู้การป้องกัน โรคติดต่อทาง เพศสัมพันธ์ โรค เอดส์ โนวัซเวียม	1.เพื่อให้เกิดและ เขารวมในวัย เรียนมีความรู้ ความเข้าใจเรื่อง เอดส์ เพศศึกษา และอนามัยเจริญ พันธ์ สามารถนำ ความรู้ไปประยุกต์ ใช้กับครอบครัว ชุมชน สังคมได้2. เพื่อให้เด็กและ เยาวชนในวัย เรียนมีเวทีในการ แลกเปลี่ยนการ เรียนรู้เรื่องเอดส์ เพศศึกษา และ อนามัยเจริญพันธุ์ 3. เพื่อลดอัตรา การเกิดโรคติดต่อ ทางเพศสัมพันธ์ และการติดเชื้อ เอชไอวีรายใหม่	จำนวน 1 โครงการ	20,000 (บาท)	20,000 (บาท)	20,000 (บาท)	20,000 (บาท)	2570 (บาท)	1.มีเด็กที่ผ่าน การอบรม สามารถนำความรู้ ที่ได้ไปใช้ 2. มีแกน นำนักเรียนและเป็น เครือข่ายด้าน การป้องกันและ ลดปัญหาทาง สังคม 3. นักเรียน มีทักษะชีวิตด้าน การป้องกันแก่โรงเรียน ในฐานะเครือข่าย ใช้กับ ชีวิตประจำวันได้	สำนักปลัด	

ที่	โครงการ	วัตถุประสงค์	เป้าหมาย (ผลผลิตของโครงการ)	งบประมาณและที่ผ่านมา					ตัวชี้วัด (KPI)	ผลที่คาดว่าจะ จะได้รับ	หน่วยงาน รับผิดชอบหลัก
				2566 (บาท)	2567 (บาท)	2568 (บาท)	2569 (บาท)	2570 (บาท)			
12	ยุทธศูน คณะกรรมการสภา วัฒนธรรม ด้านสพ ป็น	เพื่อเสริมสร้างแหล่ง เรียนรู้และ ถ่ายทอดภูมิปัญญา ท้องถิ่นแก่ทางด้าน ศาสนา ศิลปะ และวัฒนธรรม	ปีละ 1 ครั้ง	200,000	200,000	200,000	200,000	200,000	ร้อยละ 80 ของ ผู้ประชาชนมี ความพึงพอใจ	ชุมชนและ วัฒนธรรมในชุมชน เกิดความมั่นคง เข้มแข็ง ซึ่งจะ กำลังสำคัญสำหรับ ขับเคลื่อนการ พัฒนาชุมชน	กองการศึกษา ศาสนาและ วัฒนธรรม
13	โครงการแม่ของ แผ่นดิน	สร้างกระบวนการ ในชุมชนทั้งด้าน ความคิด ความรู้ การแลกเปลี่ยน การรวมกลุ่มและ ความตื่นตัวเพื่อ ร่วมกันแก้ไขปัญหา ของชุมชน	หมู่บ้านหรือชุมชนที่ ได้รับการคัดเลือก	30,000	30,000	30,000	30,000	30,000	มีการบูรณาการ เพื่อเอาชนะยา เสพติดอย่างยั่งยืน	เป็นแบบอย่างของ การบูรณาการเพื่อ เอาชนะยาเสพติด อย่างยั่งยืนเข้ากับ กระบวนการพัฒนา	สำนักปฎิ บัติ

ที่	โครงการ	วัตถุประสงค์	เป้าหมาย (ผลผลิตของโครงการ)	งบประมาณและที่ผ่านมา					ตัวชี้วัด (KPI)	ผลที่คาดว่าจะได้รับ	หน่วยงาน รับผิดชอบหลัก
				2566 (บาท)	2567 (บาท)	2568 (บาท)	2569 (บาท)	2570 (บาท)			
14	อุดหนุนงบประมาณในการจัดกิจกรรมของกลุ่มคณะกรรมการพัฒนาสตรี ตามโครงการจัดกิจกรรมวันสตรีสากล	เพื่อสนับสนุนการขับเคลื่อนภาคประชาสังคมในการผลักดันให้ร่างรัฐธรรมนูญที่ส่งเสริมการเข้าถึงความยุติธรรมที่มีประสิทธิภาพและคำนึงถึงสิทธิมนุษยชนของผู้หญิง	จำนวน 1 โครงการ	20,000	20,000	20,000	20,000	20,000	ร้อยละ 80 ของประชาชนได้รับความคิดเห็น	เกิดการพัฒนาระบบสื่อออนไลน์ โดยผู้หญิงในภาคประชาสังคมจากภูมิภาคต่างๆ เพื่อประโยชน์ในการพัฒนากฎหมายที่คำนึงถึงสิทธิมนุษยชนของผู้หญิง	สำนักปัด
15	อุดหนุนงบประมาณในการจัดกิจกรรมของกลุ่มคณะกรรมการพัฒนาสตรี ตามโครงการจัดกิจกรรมวันแม่แห่งชาติ	เพื่อให้ผู้เป็นลูกได้สำนึกถึงพระคุณของแม่ และตระหนักถึงหน้าที่ของลูกที่มีภรรยาที่ดูแลเอาใจใส่ในสุขภาพทั้งกายใจของแม่ให้ครบถ้วนสมบูรณ์	จำนวน 1 โครงการ	20,000	20,000	20,000	20,000	20,000	ร้อยละ 80 ของประชาชนได้รับความสนใจ	เกิดการพัฒนาระบบสื่อออนไลน์ในภาคประชาสังคมจากภูมิภาคต่างๆ เพื่อประโยชน์ในการพัฒนากฎหมายที่คำนึงถึงสิทธิมนุษยชนของผู้หญิง	สำนักปัด
				880,000	880,000	880,000	880,000	880,000			

รายละเอียดโครงการพัฒนา

แผนพัฒนาท้องถิ่น (พ.ศ. 2566 - 2570)

องค์การบริหารส่วนตำบลพยุหะ

ผ. 02

- ก. ยุทธศาสตร์จังหวัดที่ 3 การยกระดับคุณภาพชีวิตเพื่อสร้างความเข้มแข็งให้สังคม มีความพร้อมรับการเปลี่ยนแปลงทางเศรษฐกิจ สังคม และวัฒนธรรม
- ข. ยุทธศาสตร์การพัฒนาของ อปท. ในเขตจังหวัดที่ 4 ด้านการจัดการศึกษาและเสริมสร้างความเป็นเข้มแข็งของสังคม 5 ด้านการส่งเสริมศิลปะ วัฒนธรรม และ วัฒนธรรมนิยม ประเพณี

3. ยุทธศาสตร์การพัฒนาด้านคุณภาพชีวิต

3.3 แผนงานการศาสนา วัฒนธรรมและันทนาการ

ที่	โครงการ	วัตถุประสงค์	เป้าหมาย	งบประมาณและที่ผ่านมา					ตัวชี้วัด (KPI)	ผลที่คาดว่าจะได้รับ	หน่วยงานรับผิดชอบหลัก
				2566 (บาท)	2567 (บาท)	2568 (บาท)	2569 (บาท)	2570 (บาท)			
1	โครงการจัดงานเมืองในวันสำคัญทางศาสนาและประเพณีท้องถิ่นภายในเขต อบต.พยุหะ	เพื่อเป็นการฟื้นฟูและรักษา วัฒนธรรมนิยม ประเพณี เป็นการแสดงออกซึ่ง วัฒนธรรมอันดีงาม ให้ประชาชนที่มีจิตศรัทธาได้เข้าร่วม	วันสำคัญต่างๆ ในทางศาสนา	50,000 (บาท)	50,000 (บาท)	50,000 (บาท)	50,000 (บาท)	50,000 (บาท)	ร้อยละ 80 ของผู้เข้าร่วมฟื้นฟู และรักษา วัฒนธรรมนิยม ประเพณี เป็นแบบอย่างอันดี ด้านงานพิธีทางวัฒนธรรม	ประชาชนมีความภาคภูมิใจในคุณค่า เป็นแบบอย่างอันดีแก่ชุมชนท้องถิ่น และสืบสานวัฒนธรรมอันดีงานพิธีทางวัฒนธรรม	กองการศึกษา ศาสนาและวัฒนธรรม

ที่	โครงการ	วัตถุประสงค์	เป้าหมาย	งบประมาณและที่ผ่านมา					ตัวชี้วัด (KPI)	ผลที่คาดว่าจะได้รับ	หน่วยงานรับผิดชอบหลัก
				2566 (บาท)	2567 (บาท)	2568 (บาท)	2569 (บาท)	2570 (บาท)			
2	โครงการจัดงานวันมหามงคลเฉลิมพระชนมพรรษา พระบาทสมเด็จพระเจ้าอยู่หัว และ วันเฉลิมพระชนมพรรษา สมเด็จพระนางเจ้า พระบรมราชินีนาถ (รัฐพิธีและพระบรมวงศานุวงศ์ทุก	เพื่อเป็นการแสดงความจงรักภักดีต่อ พระบาทสมเด็จพระเจ้าอยู่หัวฯ สมเด็จพระนางเจ้าพระราชินีและร่วมกับ ข้าแต่พระไอยการเป็นที่	วันสำคัญของทางราชการ	50,000 (บาท)	50,000 (บาท)	50,000 (บาท)	50,000 (บาท)	50,000 (บาท)	ร้อยละ 80 ของผู้เข้าร่วมแสดง ความจงรักภักดีต่อ พระบาทสมเด็จพระเจ้าอยู่หัวฯ สมเด็จพระนางเจ้าพระราชินี	คณะผู้บริหาร พนักงาน ลูกจ้าง สมาชิกสภา อบต. และประชาชน ได้แสดงออกถึงความจงรักภักดี	กองการศึกษา ศาสนาและวัฒนธรรม
3	โครงการนำทีมปฏิบัติธรรม	เพื่อเป็นการทำบุญบำรุงพระพุทธศาสนา	จัดให้มีการพบปะประชาชนทุกวันพระ ในช่วงเช้าพรรษา	50,000 (บาท)	50,000 (บาท)	50,000 (บาท)	50,000 (บาท)	50,000 (บาท)	ร้อยละ 80 ของผู้เข้าร่วมฟื้นฟู และรักษา จิตธรรมเนื่อง ประเพณี เป็นแบบอย่างอันดี	ประชาชนมีความสามัคคีในหมู่คณะ เป็นแบบอย่างอันดีแก่ชนรุ่นหลังสืบ สามารถธรรมอันดีงานให้	กองการศึกษา ศาสนาและวัฒนธรรม

ที่	โครงการ	วัตถุประสงค์	เป้าหมาย	งบประมาณและที่ผ่านมา					ตัวชี้วัด (KPI)	ผลที่คาดว่าจะได้รับ	หน่วยงานรับผิดชอบหลัก
				2566 (บาท)	2567 (บาท)	2568 (บาท)	2569 (บาท)	2570 (บาท)			
4	โครงการก่อสร้างชมรม, โรงเรียนผู้สูงอายุ ประจำหมู่บ้าน/ตำบล	เพื่อเสริมสร้างการพัฒนาตนเองและการเรียนรู้ตลอดชีวิตของผู้สูงอายุ เพื่อส่งเสริมภูมิปัญญาและวัฒนธรรมท้องถิ่น ให้ดำรงสืบต่อไป	จำนวน 1 โครงการ	100,000	100,000	100,000	100,000	100,000	ร้อยละ 80 ของผู้เข้าร่วมทั้งหมด และรักษา วัฒนธรรมนิยม ประเพณี เป็น แบบอย่างซื่อสัตย์ แก่คนรุ่นหลัง	ผู้สูงอายุที่อยู่ในชุมชนได้เข้ามามีส่วนร่วม มี ความสัมพันธ์ที่ดีกับ คนในวัยเดียวกัน และคนต่างวัย ได้รับการยอมรับใน ฐานะสมาชิกของกลุ่ม ทำไปสุขภาพ กายแข็งแรง จิตใจ คลายเหงา	กองการศึกษา ศาสนาและวัฒนธรรม
5	โครงการสถานีส่งเสริมพัฒนาการเด็กปฐมวัยสำหรับ ผู้ปกครอง	เพื่อส่งเสริมและพัฒนาศักยภาพ ผู้ปกครองในการอบรมเลี้ยงดูเด็กให้ มีพัฒนาการสมวัย	จำนวน 1 โครงการ	100,000	100,000	100,000	100,000	100,000	ร้อยละ 80 ของผู้เข้าปกครองมีความรู้ความเข้าใจในการเลี้ยงดูตามพัฒนาการเด็ก	เด็กมีพัฒนาการที่ สมวัย ร่วมงาน แจ่มแจ้ง และสนใจ เจริญเติบโต มีทักษะ	กองการศึกษา ศาสนาและวัฒนธรรม



ที่	โครงการ	วัตถุประสงค์	เป้าหมาย ผลผลิตของโครงการ	งบประมาณและที่ผ่านมา					ตัวชี้วัด (KPI)	ผลที่คาดว่าจะ จะได้รับ	หน่วยงาน รับผิดชอบหลัก
				2566 (บาท)	2567 (บาท)	2568 (บาท)	2569 (บาท)	2570 (บาท)			
10	โครงการอบรม ผู้ปฏิบัติงานด้านศา สนพิธีกรรมประจำตำบล	เพื่อส่งเสริมให้มี พิธีกรรมและผู้ช่วย พิธีกรรมผู้ปฏิบัติงาน ที่มีหน่วยงานรัฐและ เอกชนที่ถูกต้องตาม โบราณประเพณี	จำนวน 1 โครงการ	50,000	50,000	50,000	50,000	50,000	ร้อยละ 80 ของ ผู้เข้าร่วมที่พึงฟู และรักษา ขนบธรรมเนียม ประเพณี เป็น แบบอย่างอันดี แก่ชนรุ่นหลัง	มีพิธีกรรมผู้ศึกษา ที่ชี้ได้ถูกต้องตาม โบราณประเพณีใน ระดับตำบล/อำเภอ	กองการศึกษา ศาสนาและ วัฒนธรรม
11	โครงการอบรม คุณธรรมจริยธรรม	เพื่อให้เด็กและ เยาวชนในวัย เรียนมีโอกาสได้รับ ปลูกฝังคุณธรรม จริยธรรม การปฏิบัติสมาธิ	จำนวน 1 โครงการ	50,000	50,000	50,000	50,000	50,000	ร้อยละ 80 ของ ผู้เข้าร่วมที่พึงฟู และรักษา ขนบธรรมเนียม ประเพณี เป็น แบบอย่างอันดี แก่ชนรุ่นหลัง	เยาวชนของชาติ ที่อยู่ในวัยกำลัง ศึกษาเข้าเรียน รู้จัก การปฏิบัติสมาธิขึ้น พื้นฐานและ ตระหนักในค่านิยม ด้านคุณธรรม จริยธรรม	สำนักบวช
12	โครงการแข่งขันกีฬา ประชาชนสัมพันธ์ รวมทั้งรวมใจด้าน ศาสนพิธีประจำปี องค์การบริหารส่วน ตำบล หมู่ 6	เพื่อให้เยาวชนได้มี กิจกรรมร่วมกับ เพื่อส่งเสริมให้ เยาวชนมีน้ำใจเป็น นักกีฬา รู้จักจะรู้ อินัย	1 ครั้ง	200,000	200,000	200,000	200,000	200,000	ร้อยละ 80 ของ ผู้เข้าร่วมออก กำลังกายมี สุขภาพแข็งแรง	เยาวชนมีน้ำใจเป็น นักกีฬา รู้จักจะ รู้อินัย เพื่อเปิดโอกาสให้ นักกีฬามี สนามแข่งขันและ พัฒนา ศักยภาพท้องถิ่น	กองการศึกษา ศาสนาและ วัฒนธรรม

ที่	โครงการ	วัตถุประสงค์	เป้าหมาย	งบประมาณและที่ผ่านมา					ตัวชี้วัด (KPI)	ผลที่คาดว่าจะได้รับ	หน่วยงานรับผิดชอบหลัก
				2566 (บาท)	2567 (บาท)	2568 (บาท)	2569 (บาท)	2570 (บาท)			
13	โครงการเฉลิมพระชนมพรรษา พระบาทสมเด็จพระเจ้าอยู่หัวมหาวชิราลงกรณ บดินทรเทพยวรางกูร	เพื่อแสดงความจงรักภักดีต่อพระมหากษัตริย์ โดยให้ทุกภาคส่วนมีส่วนร่วม	คณะผู้บริหาร, สมาชิกสภา อบต. พนักงานส่วนตำบล, กำนัน/ผู้ใหญ่บ้าน และประชาชนในตำบล	100,000	100,000	100,000	100,000	100,000	ร้อยละ 80 ของผู้เข้าร่วมแสดงความรักชาติต่อพระมหากษัตริย์โดยให้ทุกภาคส่วนมีส่วนร่วม	ทุกภาคส่วนร่วมกับ อบต. ความจงรักภักดีต่อพระมหากษัตริย์โดยให้ทุกภาคส่วนมีส่วนร่วม	กองการศึกษา ศาสนาและวัฒนธรรม
14	โครงการจัดการแข่งขันกีฬามวยไทยสมัครเล่นกีฬาร่วมตำบล	เพื่อส่งเสริมความสามัคคีของหมู่คณะ	จำนวน 1 โครงการ	20,000	20,000	20,000	20,000	20,000	สามารถเข้าร่วมกิจกรรมกับเพื่อนร่วมงาน ได้ ตามกฎ กติกา ที่กำหนด	สร้างความสามัคคีในหมู่คณะ	กองการศึกษา ศาสนาและวัฒนธรรม
15	โครงการส่งเสริมประเพณีวัฒนธรรมตำบลหนองมัน	เพื่อรักษาวัฒนธรรมอันดีของตำบลหนองมัน	ประชาชนทั่วไป เด็ก และเยาวชนในตำบลหนองมัน	100,000	100,000	100,000	100,000	100,000	ร้อยละ 80 ของประชาชนตำบลหนองมันมีความพึงพอใจ	อนุรักษ์วิถี ประเพณีอันดีงามที่ เคารนปฏิบัติกันมา	กองการศึกษา
16	ยุทธนะ คณะกรรมการสภาวัฒนธรรม ตำบลหนองมัน	เพื่อเสริมสร้างแหล่งเรียนรู้และถ่ายทอดภูมิปัญญาท้องถิ่นทางด้านศาสนา ศิลปะ และวัฒนธรรม	ปีละ 1 ครั้ง	200,000	200,000	200,000	200,000	200,000	ร้อยละ 80 ของผู้ประชาชนมีความพึงพอใจ	ชุมชนและวัฒนธรรมในชุมชนเกิดความมั่นคงเข้มแข็ง ซึ่งจะเป็นกำลังสำคัญสำหรับขับเคลื่อนการ	กองการศึกษา ศาสนาและวัฒนธรรม

ที่	โครงการ	วัตถุประสงค์	เป้าหมาย	งบประมาณและที่ผ่านมา					ตัวชี้วัด (KPI)	ผลที่คาดว่าจะได้รับ	หน่วยงานรับผิดชอบหลัก
				2566 (บาท)	2567 (บาท)	2568 (บาท)	2569 (บาท)	2570 (บาท)			
17	โครงการแม่โขงแผ่นดิน	สร้างกระบวนการในชุมชนทั้งด้านความคิด ความรู้ การแลกเปลี่ยน การรวมกลุ่มและ ความตื่นตัวเพื่อร่วมกันแก้ปัญหาของชุมชน	หมู่บ้านหรือชุมชนที่ได้รับบริการคัดเลือก	30,000	30,000	30,000	30,000	30,000	มีการบูรณาการเพื่อเอาชนะสภาพแวดล้อมอย่างยั่งยืน กระบวนการพัฒนา	สำนักปลัด	
18	จุดทุนงบประมาณในการจัดกิจกรรมของศูนย์ คณะกรรมการพัฒนาสตรี ตามโครงการจัดกิจกรรมวันสตรีสากล	เพื่อสนับสนุนการขับเคลื่อนภาคประชาชนในการผลักดันให้มีวางรัฐธรรมนูญที่ส่งเสริมการเข้าถึงความยุติธรรมที่มีประสิทธิภาพและ	จำนวน 1 โครงการ	20,000	20,000	20,000	20,000	20,000	ร้อยละ 80 ของประชาชนได้รับ ความพึงพอใจ	สำนักปลัด	
19	จุดทุนงบประมาณในการจัดกิจกรรมของศูนย์ คณะกรรมการพัฒนาสตรี ตามโครงการจัดกิจกรรมวันแม่แห่งชาติ	เพื่อให้ผู้เป็นลูกได้สำนึกถึงพระคุณของแม่ และตระหนักถึงบทบาทที่ของลูกที่พึงมีควบคู่ไปด้วยความรักที่มีต่อแม่	จำนวน 1 โครงการ	20,000	20,000	20,000	20,000	20,000	ร้อยละ 80 ของประชาชนได้รับ ความพึงพอใจ	สำนักปลัด	

ที่	โครงการ	วัตถุประสงค์	เป้าหมาย ผลลัพธ์ของโครงการ	งบประมาณและที่ผ่านมา					ตัวชี้วัด (KPI)	ผลที่คาดว่าจะได้รับ	หน่วยงาน รับผิดชอบหลัก
				2566 (บาท)	2567 (บาท)	2568 (บาท)	2569 (บาท)	2570 (บาท)			
20	โครงการอุดหนุน และสนับสนุนงาน สภาวัฒนธรรมตำบล	เพื่ออุดหนุน กิจกรรมของสภา วัฒนธรรมตำบล	จำนวน 1 โครงการ	20,000	20,000	20,000	20,000	20,000	ร้อยละ80 ของ ผู้เข้าร่วมฟื้นฟู และรักษา ขนบธรรมเนียม ประเพณี เป็น แบบอย่างอันดี	กิจกรรมประเพณี ท้องถิ่นได้รับการ สืบสานให้คงอยู่ ตลอดไป	สำนักปลัด
21	โครงการอุดหนุน และสนับสนุนงาน การแข่งขันทัด คู่ธานี	เพื่ออุดหนุนงาน การแข่งขันทัด คู่ธานี	จำนวน 1 โครงการ	10,000	10,000	10,000	10,000	10,000	ร้อยละ80 ของ ผู้เข้าร่วมฟื้นฟู และรักษา ขนบธรรมเนียม ประเพณี เป็น แบบอย่างอันดี แก่ชนรุ่นหลัง	กิจกรรมประเพณี ท้องถิ่นได้รับการ สืบสานให้คงอยู่ ตลอดไป	สำนักปลัด
22	โครงการอุดหนุน และสนับสนุนงาน ประจำปี ทุ่งศรีเมือง โครงการอุดหนุน และสนับสนุนงาน ประจำปี ทุ่งศรีเมือง	เพื่ออุดหนุนงาน ประจำปีทุ่งศรีเมือง และสนับสนุนการ จัดสวนแม่	จำนวน 1 โครงการ	7,000	7,000	7,000	7,000	7,000	ร้อยละ80 ของ ผู้เข้าร่วมฟื้นฟู และรักษา ขนบธรรมเนียม ประเพณี เป็น แบบอย่างอันดี แก่ชนรุ่นหลัง	กิจกรรมประเพณี ท้องถิ่นได้รับการ สืบสานให้คงอยู่ ตลอดไป	สำนักปลัด

รายละเอียดโครงการพัฒนา  
แผนพัฒนาท้องถิ่น (พ.ศ. 2566 - 2570)  
องค์การบริหารส่วนตำบลหนองมัน

ผ. 02

- ก. ยุทธศาสตร์จังหวัดที่ 3 การยกระดับคุณภาพชีวิตเพื่อสร้างความเข้มแข็งให้สังคม มีความพร้อมรับการเปลี่ยนแปลงทางเศรษฐกิจ สังคม และวัฒนธรรม  
ข. ยุทธศาสตร์การพัฒนาของ อปท. ในเขตจังหวัดที่ 4 ด้านการจัดการศึกษาและเสริมสร้างความเข้มแข็งของสังคม 5 ด้านการส่งเสริมศิลปะ วัฒนธรรม และ  
ขนบธรรมเนียม ประเพณี

### 3. ยุทธศาสตร์การพัฒนาด้านคุณภาพชีวิต

#### 3.2 แผนงานการเกษตร

ที่	โครงการ	วัตถุประสงค์	เป้าหมาย ผลลัพธ์ของโครงการ	งบประมาณและที่ผ่านมา				ตัวชี้วัด (KPI)	ผลที่คาดว่าจะ จะได้รับ	หน่วยงาน รับผิดชอบหลัก
				2566 (บาท)	2567 (บาท)	2568 (บาท)	2569 (บาท)			
1	โครงการบรรณ ป้องกันและควบคุม โรคพิษสุนัขบ้าใน เขต อบต.หนองมัน	1. เพื่อให้การฉีด วัคซีนป้องกันโรคพิษ สุนัขบ้าในสุนัข-แมว 2. เพื่อให้ อบต.หนองมัน ปลอดจากโรคพิษ สุนัขบ้า	1 ครั้ง	50,000	50,000	50,000	50,000	ร้อยละ 80 ของ ประชาชนได้รับความรู้ ที่ก่อให้เกิดคุณภาพ ชีวิตที่ดี	1. ในเขต อบต. หนองมัน ไม่มีโรค พิษสุนัขบ้า 2. สุนัข-แมว ได้รับการฉีด วัคซีนป้องกันโรค พิษสุนัขบ้า	กองส่งเสริม การเกษตร

ที่	โครงการ	วัตถุประสงค์	เป้าหมาย ผลผลิตของโครงการ	งบประมาณและที่ผ่านมา					ตัวชี้วัด (KPI)	ผลที่คาดว่าจะได้รับ	หน่วยงาน รับผิดชอบหลัก
				2566 (บาท)	2567 (บาท)	2568 (บาท)	2569 (บาท)	2570 (บาท)			
2	โครงการนำร่อง และควบคุมโรคพิษ สุนัขบ้า	1. เพื่อให้อาสาสมัคร ป้องกันโรคพิษสุนัขบ้า ดำเนินการค้นหา สุนัข-แมว ป่วยซึ่งมี ลักษณะอาการคล้าย โรคพิษสุนัขบ้า และ ส่งตรวจ 2. เพื่อค้นหาเชื้อโรค พิษสุนัขบ้า	1 ครั้ง	50,000	50,000	50,000	50,000	50,000	ร้อยละ 80 ของ ประชาชนได้รับความ พึงพอใจในคุณภาพ ชีวิตที่ดี	สามารถค้นหาเชื้อ โรคพิษสุนัขบ้าใน เขต อบต. หมู่บ้าน และป้องกันโรค พิษสุนัขบ้าได้ อย่างมี ประสิทธิภาพ	กองส่งเสริม การเกษตร
3	โครงการศึกษา ความกังวลและหวัด ทำหมันสุนัข - แมว ในเขต อบต. หมู่บ้าน	เพื่อควบคุมประชากร สุนัขในเขต อบต. หมู่บ้าน ไม่ให้เพิ่มมาก ขึ้น	1 ครั้ง	50,000	50,000	50,000	50,000	50,000	ร้อยละ 80 ของ ประชาชนได้รับความ พึงพอใจในคุณภาพ ชีวิตที่ดี	สามารถควบคุม ประชากรสุนัข- แมว ในเขต อบต. หมู่บ้าน	กองส่งเสริม การเกษตร
4	โครงการจัดหาวัสดุ อุปกรณ์ วิทยาศาสตร์ทาง การแพทย์	เพื่อให้การดำเนินงาน ด้านการควบคุมและ ป้องกันโรคเป็นไป อย่างมีประสิทธิภาพ	จัดซื้อสารเคมี น้ำยาพันหมอก สว่านวัดคลื่นป้องกัน โรคพิษสุนัขบ้าเป็น ต้น	200,000	200,000	200,000	200,000	200,000	ร้อยละ 80 ของ ประชาชนได้รับความ พึงพอใจในคุณภาพ ชีวิตที่ดี	การดำเนินงาน ด้านการดูแลสุขภาพ ดำเนินไปด้วย ความเรียบร้อย และมีประสิทธิภาพ	กองส่งเสริม การเกษตร
5	โครงการนำร่อง โรคไข้หวัดนกในเขต อบต. หมู่บ้าน	เพื่อให้การดำเนินงาน ด้านการควบคุมและ ป้องกันโรคเป็นไป อย่างมีประสิทธิภาพ	1 ครั้ง	100,000	100,000	100,000	100,000	100,000	ร้อยละ 80 ของ ประชาชนได้รับความ พึงพอใจในคุณภาพ ชีวิตที่ดี	ทำให้ประชาชน ปลอดภัยจากโรค ไข้หวัดนก	กองส่งเสริม การเกษตร

ที่	โครงการ	วัตถุประสงค์	เป้าหมาย	งบประมาณและที่ผ่านมา					ตัวชี้วัด (KPI)	ผลที่คาดว่าจะได้รับ	หน่วยงานรับผิดชอบหลัก
				2566 (บาท)	2567 (บาท)	2568 (บาท)	2569 (บาท)	2570 (บาท)			
6	โครงการสำรวจประชากรสุนัขในเขตเทศบาลเมือง	1. เพื่อทราบจำนวนประชากรสุนัขเพื่อเป็นฐานข้อมูลในการจัดทำแผนควบคุมโรคพิษสุนัขบ้า 2. เพื่อให้ประชาชนมีส่วนร่วมและรับผิดชอบต่อความคุ้มครองการเลี้ยงหรือปล่อยสุนัข	1. ครึ่ง	50,000	50,000	50,000	50,000	50,000	ร้อยละ 80 ของประชาชนได้รับความรู้ที่พอใจมีคุณภาพชีวิตที่ดี	1. มีข้อมูลในการจัดทำแผนควบคุมโรคพิษสุนัขบ้า 2. ประชาชนมีส่วนร่วมและรับผิดชอบต่อความคุ้มครองการเลี้ยงหรือปล่อยสุนัข	กองส่งเสริมการเกษตร

ที่	โครงการ	วัตถุประสงค์	เป้าหมาย ผลผลิตของโครงการ	งบประมาณและที่ผ่านมา					ตัวชี้วัด (KPI)	ผลที่คาดว่าจะได้รับ	หน่วยงาน รับผิดชอบหลัก
				2566 (บาท)	2567 (บาท)	2568 (บาท)	2569 (บาท)	2570 (บาท)			
7	โครงการ ประชาสัมพันธ์ ชุมชนน่าอยู่ ปลอดภัยจากโรค พิษสุนัขบ้า ในเขต อบต.หนอง ประจักษ์ศิลปาคม	1. เพื่อให้เกิดความ ร่วมมือของชุมชนซึ่ง จะมีผลอย่างมากใน การควบคุมโรคพิษ สุนัขบ้า 2. กระตุ้นให้ ประชากรเกิด ความรู้สึกที่จะช่วยกัน รับผิดชอบในชุมชน และช่วยกันดูแล ช่วยเหลือกันในชุมชน	1 ครั้ง	50,000	50,000	50,000	50,000	50,000	ร้อยละ 80 ของ ประชาชนได้รับความ พึงพอใจมีคุณภาพ ชีวิตที่ดี	ประชาชนเกิด ความรู้สึกที่จะ ช่วยกันรับผิดชอบ ในชุมชนและ ช่วยกันดูแล ช่วยเหลือกันใน ชุมชน	กองส่งเสริม การเกษตร
8	โครงการบริหาร จัดการศูนย์ควบคุม สุนัข-แมว	แก้ไขปัญหาสุนัข จัดตั้งวันละเป็น ปัญหาวิ่งไล่ สังคมไทย	3 ครั้ง	50,000	50,000	50,000	50,000	50,000	ร้อยละ 80 ของ ประชาชนได้รับความ พึงพอใจมีคุณภาพ ชีวิตที่ดี	แก้ไขปัญหาสุนัข จัดตั้งวันละเป็น ชุมชน หมู่บ้าน	กองส่งเสริม การเกษตร

ที่	โครงการ	วัตถุประสงค์	เป้าหมาย ผลผลิตของโครงการ	งบประมาณและที่ผ่านมา					ตัวชี้วัด (KPI)	ผลที่คาดว่าจะได้รับ	หน่วยงาน รับผิดชอบหลัก
				2566 (บาท)	2567 (บาท)	2568 (บาท)	2569 (บาท)	2570 (บาท)			
9	โครงการฝึกอบรม ทำน้ำหมักชีวภาพ จากขยะอินทรีย์	เพื่อเพิ่มประสิทธิภาพ ในการบริหารจัดการ ขยะมูลฝอยในพื้นที่ ลดงบประมาณเพื่อ การ จัดการขยะมูล ฝอยและการแก้ไข ปัญหาสิ่งแวดล้อม	จำนวน 1 โครงการ	100,000	100,000	100,000	100,000	100,000	ร้อยละ80 ของ ผู้เข้าร่วมโครงการมี ความรู้ความเข้าใจ	ลดค่าใช้จ่ายใน การกำจัดขยะรวม ประชาชนมีความรู้ ในการทำน้ำหมัก ชีวภาพจากขยะ อินทรีย์ไว้ใช้เองได้	กองส่งเสริม การเกษตร
10	โครงการอบรมและ ผลิตน้ำหมักชีวภาพ อินทรีย์ จากพืช / สัตว์	เพื่อรับโครงสร้าง ของดิน ปรับปรุง บำรุงดินให้ดีขึ้น	จำนวน 1 โครงการ	80,000	80,000	80,000	80,000	80,000	ร้อยละ80 ของ ผู้เข้าร่วมโครงการมี ความรู้ความเข้าใจ	ผลผลิตทาง การเกษตรเพิ่มขึ้น และมีคุณภาพ เกษตรกรมีรายได้ เพิ่มขึ้น มีความ เป็นอยู่ดีขึ้น	กองส่งเสริม การเกษตร

ที่	โครงการ	วัตถุประสงค์	เป้าหมาย	งบประมาณและที่ผ่านมา					ตัวชี้วัด (KPI)	ผลที่คาดว่าจะได้รับ	หน่วยงานรับผิดชอบหลัก
				2566 (บาท)	2567 (บาท)	2568 (บาท)	2569 (บาท)	2570 (บาท)			
1.1	โครงการสำรวจโรค ควบคู่กับวิจัย จากโรคพิษสุนัขบ้า ตามพระปณิธาน พระปณิธาน ศาสตราจารย์ ดร. สมเด็จพระเจ้าอยู่หัวมหาวชิราลงกรณมิ่งขวัญพระกนิษฐาติยาภิเษก สมเด็จพระนางเจ้าสิริกิติ์ พระบรมราชินีนาถ พระศรีสวสวรรค์ ราชพิธีบรมหารี	ควบคุมการแพร่ระบาดของโรคพิษสุนัขบ้าภายในตำบล	จำนวน 1 โครงการ	50,000	50,000	50,000	50,000	ร้อยละ 80 ของ ประชาชนปลอดภัย จากโรคพิษสุนัขบ้า	ป้องกันและควบคุมการเกิดโรคพิษสุนัขบ้าในสัตว์เลี้ยงและสัตว์เร่ร่อนซึ่งเป็นพาหะนำโรค	กองส่งเสริมการเกษตร	
1.2	สำรวจข้อมูลจำนวน สัตว์เลี้ยงและสุนัขเบ็ดเตล็ดตามโครงการสำรวจโรค ควบคู่กับวิจัย จากโรคพิษสุนัขบ้า ตามพระปณิธาน พระปณิธาน ศาสตราจารย์ ดร. สมเด็จพระเจ้าอยู่หัวมหาวชิราลงกรณมิ่งขวัญพระกนิษฐาติยาภิเษก	ควบคุมการแพร่ระบาดของโรคพิษสุนัขบ้าภายในตำบล	จำนวน 1 โครงการ	50,000	50,000	50,000	50,000	ร้อยละ 80 ของ ประชาชนปลอดภัย จากโรคพิษสุนัขบ้า	ป้องกันและควบคุมการเกิดโรคพิษสุนัขบ้าในสัตว์เลี้ยงและสัตว์เร่ร่อนซึ่งเป็นพาหะนำโรค และมีฐานข้อมูล	กองส่งเสริมการเกษตร	

ที่	โครงการ	วัตถุประสงค์	เป้าหมาย	งบประมาณและที่ผ่านมา					ตัวชี้วัด (KPI)	ผลที่คาดว่าจะได้รับ	หน่วยงานรับผิดชอบหลัก
				2566 (บาท)	2567 (บาท)	2568 (บาท)	2569 (บาท)	2570 (บาท)			
13	โครงการปลูกต้นไม้ บริเวณทุ่งวัดพิทักษ์เพื่อเฉลิมพระเกียรติพระบาทสมเด็จพระเจ้าอยู่หัว เนื่องในโอกาสพระราชพิธีมหามงคลเฉลิมพระชนมพรรษา 80 พรรษา 5 ธันวาคม 2560	เพื่อเป็นการเสริมพระเกียรติและแสดงออกถึงความจงรักภักดีต่อสถาบันพระมหากษัตริย์ เพื่อเพิ่มพื้นที่ป่าให้กับชุมชนและสาธารณะ	จำนวน 1 โครงการ	100,000	100,000	100,000	100,000	100,000	ร้อยละ 80 ของประชาชนที่ทราบถึงความพึงพอใจ	ประชาชน ตระหนักถึงความสำคัญของการอนุรักษ์ทรัพยากรน้ำ และป่าไม้และนำไปสู่การช่วยกันดูแลรักษาส่วนกัน	กองส่งเสริมการเกษตร
14	โครงการฝึกอบรมทำน้ำหมักชีวภาพจากขยะอินทรีย์	เพื่อเพิ่มประสิทธิภาพในการบริหารจัดการขยะมูลฝอยในพื้นที่ลดงบประมาณเพื่อการบริหารขยะและลดการปล่อยปัญหาสิ่งแวดล้อม	จำนวน 1 โครงการ	100,000	100,000	100,000	100,000	ร้อยละ 80 ของผู้เข้าร่วมโครงการมีความรู้ความเข้าใจ	ลดค่าใช้จ่ายในการกำจัดขยะรวมประชาชนมีความรู้ในการทำน้ำหมักชีวภาพจากขยะอินทรีย์ที่ใช้เองได้	กองส่งเสริมการเกษตร	

รายละเอียดโครงการพัฒนา

แผนพัฒนาท้องถิ่น (พ.ศ. 2566 - 2570)

องค์การบริหารส่วนตำบลพุม่วน

ผ. 02

- ก. ยุทธศาสตร์จังหวัดที่ 6 การเสริมสร้างความมั่นคง ความปลอดภัยในชีวิตทรัพย์สินของประชาชน
- ข. ยุทธศาสตร์การพัฒนาของ อปท. ในเขตจังหวัดที่ 4 ด้านการจัดการศึกษาและเสริมสร้างความเข้มแข็งของสังคม
4. ยุทธศาสตร์การพัฒนาด้านการจัดระเบียบชุมชน/สังคม และการรักษาความสงบ

4.1 แผนงานการรักษาความสงบภายใน

ที่	โครงการ	วัตถุประสงค์	เป้าหมาย ของโครงการ	งบประมาณและที่ส่วนมา				ตัวชี้วัด (KPI)	ผลที่คาดว่าจะได้รับ	หน่วยงาน รับผิดชอบหลัก
				2566 (บาท)	2567 (บาท)	2568 (บาท)	2569 (บาท)			
1	โครงการมอบทุนประชาชนดีเด่น กิจกรรมของ อปท.	เพื่อจัดทำเอกสาร ประชาชนดีเด่นประเภท ข้าราชการของทางราชการ	1 โครงการ	60,000	60,000	60,000	60,000	ร้อยละ 80 ประชาชน ได้รับเอกสารอย่างทั่วถึง	ประชาชนได้รับทราบข้อมูล ข่าวสารอย่างทั่วถึง	สำนักงานปลัด
2	การจัดทำข้อมูลสารสนเทศหมู่บ้าน	เพื่อให้มีบันทึกประวัติ ความเป็นมาของหมู่บ้าน และผู้นำหมู่บ้าน	2 โครงการ	60,000	60,000	60,000	60,000	ร้อยละ 80 ประชาชนได้ ทราบประวัติความ เป็นมาของหมู่บ้าน	เพื่อให้ประชาชนรู้ประวัติ ความเป็นมาของหมู่บ้าน และผู้นำหมู่บ้าน	สำนักงานปลัด
3	โครงการฝึกอบรมเจ้าพนักงาน ชาวบ้านเรื่องระเบียบสร้าง ความสามัคคีปรองดองของชนใน ชาติ องค์การบริหารส่วนตำบลพุม ่วน อำเภอเมือง จังหวัดสุราษฎร์	เพื่อมุ่งเสริมสร้างความ เข้มแข็งของหมู่บ้านเพื่อ เป็นการรักษา สามัคคีเกิดในชุมชน	1 โครงการ	100,000	100,000	100,000	100,000	ร้อยละ 80 ประชาชน ได้รับความพึงพอใจ สร้างความสามัคคีเกิด ในชุมชน นำไปใช้ได้อย่างดี	เพื่อให้ประชาชนมีความรู้ ด้านการสร้างความสงบ ความสามัคคีเป็นประโยชน์ ชุมชน นำไปใช้ได้อย่างดี	สำนักงานปลัด

ที่	โครงการ	วัตถุประสงค์	เป้าหมาย	งบประมาณและที่ผ่านมา					ตัวชี้วัด (KPI)	ผลที่คาดว่าจะได้รับ	หน่วยงานรับผิดชอบหลัก
				2566 (บาท)	2567 (บาท)	2568 (บาท)	2569 (บาท)	2570 (บาท)			
4	โครงการร่วมมือร่วมใจสร้างความปลอดภัยกับท้องถิ่นในจังหวัดกาฬสินธุ์	เพื่อป้องกันและลดอุบัติเหตุทางถนนช่วงเทศกาลปีใหม่	จังหวัดกาฬสินธุ์ ประชาสัมพันธ์ , จังหวัดกาฬสินธุ์ เอักรวัง ฯลฯ	50,000	50,000	50,000	50,000	50,000	ร้อยละ 80 ประชาชนได้รับความปลอดภัยในชีวิตและทรัพย์สิน	ทำให้นักประชาชนได้รับความปลอดภัยในชีวิตและทรัพย์สิน	สำนักงานผู้บังคับการ
5	โครงการร่วมมือร่วมใจสร้างความปลอดภัยกับท้องถิ่นในจังหวัดกาฬสินธุ์	เพื่อป้องกันและลดอุบัติเหตุทางถนนช่วงเทศกาลสงกรานต์	จังหวัดกาฬสินธุ์ ประชาสัมพันธ์ , จังหวัดกาฬสินธุ์ เอักรวัง ฯลฯ	50,000	50,000	50,000	50,000	50,000	ร้อยละ 80 ประชาชนได้รับความปลอดภัยในชีวิตและทรัพย์สิน	ทำให้นักประชาชนได้รับความปลอดภัยในชีวิตและทรัพย์สิน	สำนักงานผู้บังคับการ
6	โครงการอบรมป้องกันและระงับอัคคีภัย	เพื่อเพิ่มศักยภาพความรู้ ความสามารถด้านการป้องกันและระงับอัคคีภัย และสามารถนำความรู้ไปแจ้งประชาชนและเครือข่ายด้านการป้องกันและบรรเทาสาธารณภัย	ข้าราชการ สาชน อาสาสมัคร ป้องกันภัยฝ่ายพลเรือน ผู้นำชุมชน	50,000	50,000	50,000	50,000	50,000	ร้อยละ 80 ประชาชนได้รับความปลอดภัยในชีวิตและทรัพย์สิน	ทำให้นักประชาชนได้รับความปลอดภัยในชีวิตและทรัพย์สิน	สำนักงานผู้บังคับการ
7	โครงการอบรมภาคประชาชนป้องกันและบรรเทาสาธารณภัย	เพื่อเพิ่มผู้แจ้งภัย มีชุมชนมีความรู้ ความเข้าใจในหลักการสอน และเทคนิคการสนทนา สามารถถ่ายทอดความรู้เรื่องการป้องกันและระงับภัยในสถานที่ต่างๆ	ข้าราชการ สาชน อาสาสมัคร ป้องกันภัยฝ่ายพลเรือน ผู้นำชุมชน	50,000	50,000	50,000	50,000	50,000	ร้อยละ 80 ประชาชนได้รับความปลอดภัยในชีวิตและทรัพย์สิน	ทำให้นักประชาชนได้รับความปลอดภัยในชีวิตและทรัพย์สิน	สำนักงานผู้บังคับการ

ที่	โครงการ	วัตถุประสงค์	เป้าหมาย	งบประมาณและที่ผ่านมา					ตัวชี้วัด (KPI)	ผลที่คาดว่าจะได้รับ	หน่วยงานรับผิดชอบหลัก
				2566 (บาท)	2567 (บาท)	2568 (บาท)	2569 (บาท)	2570 (บาท)			
8	โครงการจ้างงานบุคลากรนอกเพื่อเสริมการปฏิบัติงานเบื้องต้นและบรรเทาภาระงาน	เพื่อเพิ่มศักยภาพในการช่วยเหลือผู้ประสบภัยสาธารณภัย อบต.อย่างมีประสิทธิภาพ	6 อัตรา หมดเป็น 2 สัปดาห์	648,000 (บาท)	648,000 (บาท)	648,000 (บาท)	648,000 (บาท)	ร้อยละ 80 ประชาชนได้รับความปลอดภัยในชีวิตและทรัพย์สิน	ทำให้ประชาชนได้รับความปลอดภัยในชีวิตและทรัพย์สิน	สำนักปลัด	
9	โครงการฝึกอบรมอาชีพ อบต.วิเศษ อบต.โพธิ์	เพื่อเพิ่มประสิทธิภาพของเจ้าหน้าที่ อบต. เจ้าหน้าที่ อบต.โพธิ์ ความรู้และประสบการณ์	จำนวนอบรม 100 คน	100,000 (บาท)	100,000 (บาท)	100,000 (บาท)	100,000 (บาท)	ร้อยละ 80 ประชาชนได้รับความปลอดภัยในชีวิตและทรัพย์สิน	อบรม ได้เรียนรู้วิธีการป้องกันและระงับภัย	สำนักปลัด	
10	โครงการฝึกอบรมประชาชนในการป้องกันการแพร่ระบาดของสัตว์ในชุมชน	เพื่อให้ความรู้แก่ประชาชนและประชาชนทั่วไป ไม่ยุ่งเกี่ยวกับสัตว์ (ตามนโยบาย 5 ไร่ป้องกัน)	จำนวน 1 โครงการ	30,000 (บาท)	30,000 (บาท)	30,000 (บาท)	30,000 (บาท)	ร้อยละ 80 ของประชาชนมีความพึงพอใจต่อคุณภาพชีวิตที่ดี	จำนวนผู้ลงทะเบียนเข้าอบรม สาเหตุของโรค ให้ความรู้เกี่ยวกับกาป้องกันและการแพร่ระบาดของ สาเหตุสัตว์ในชุมชน	สำนักปลัด	
11	โครงการติดตั้งกล้อง CCTV ตามจุดเสี่ยง และสถานที่ราชการ ภายในตำบล	เพื่อป้องกันอุบัติเหตุและอาชญากรรม	จำนวน 1 โครงการ	100,000 (บาท)	100,000 (บาท)	100,000 (บาท)	100,000 (บาท)	ร้อยละ 80 ประชาชนได้รับความปลอดภัยในชีวิตและทรัพย์สิน	ทำให้ประชาชนได้รับความปลอดภัยในชีวิตและทรัพย์สิน	สำนักปลัด	
12	ดำเนินการสำรวจพื้นที่เสี่ยงภัยไฟไหม้ อบต.โพธิ์ ในการปฏิบัติงานที่มีกำลัง หรือสถานการณ์ต่างๆ	เพื่อประเมินความเสี่ยงของพื้นที่เสี่ยงภัยไฟไหม้ เป็นการสำรวจ	50 คน	60,000 (บาท)	60,000 (บาท)	60,000 (บาท)	60,000 (บาท)	ร้อยละ 80 ประชาชนได้รับความปลอดภัยในชีวิตและทรัพย์สิน	ทำให้ประชาชนได้รับความปลอดภัยในชีวิตและทรัพย์สิน	สำนักปลัด	

ที่	โครงการ	วัตถุประสงค์	เป้าหมาย	งบประมาณและที่ผ่านมา					ตัวชี้วัด (KPI)	ผลที่คาดว่าจะได้รับ	หน่วยงานรับผิดชอบหลัก
				2566 (บาท)	2567 (บาท)	2568 (บาท)	2569 (บาท)	2570 (บาท)			
13	โครงการชีวิตที่ กระชาได้, 5 ปี ยุทธศาสตร์ที่ 10: ส่งเสริมคุณภาพชีวิตของประชาชน โดยเฉพาะกลุ่มเปราะบาง	เพื่อป้องกันอุบัติเหตุและสร้างความปลอดภัยทางถนน	จำนวน 50 ชุด	100,000	100,000	100,000	100,000	100,000	ร้อยละ 80 ประชาชนได้รับความปลอดภัยในชีวิตและทรัพย์สิน	สำนักปลัด	
14	โครงการส่งเสริมการเข้าถึงผู้ใช้สายตา/ผู้พิการทางหูและส่งเสริมการนิยมนามวิชาชีพผ่านการทำบอดี้	เพื่อดำเนินการบำบัดฟื้นฟูผู้พิการที่มีมารใจที่อ่อนแอและส่งเสริมการจ้างงานแก่ผู้พิการ	ผู้เข้าอบรม จำนวน 10 คน และผู้สอน/ผู้ฝึกงาน 1 คน	100,000	100,000	100,000	100,000	100,000	ร้อยละ 80 ของผู้พิการ/ผู้เรียนสามารถหางานทำได้	สำนักปลัด	
15	จุดศูนย์ฯ ทำการปกครองอำเภอเมืองสุพรรณบุรี เพื่อช่วยเหลือโครงการป้องกันและแก้ไขปัญหาอาชญากรรมในเขตเมืองสุพรรณบุรี	เพื่อสนับสนุนหน่วยงานอื่นที่เกี่ยวข้องให้เข้ามาทำงานในพื้นที่	จำนวน 1 โครงการ	100,000	100,000	100,000	100,000	100,000	ร้อยละ 80 ของประชาชนมีความพึงพอใจต่อคุณภาพชีวิตที่ดี	สำนักปลัด	
16	จุดศูนย์ฯ ฝึกอบรมผู้พิการทางตา/ผู้พิการทางหู/ผู้พิการทางสติปัญญา/ผู้พิการทางร่างกาย	เพื่อสนับสนุนหน่วยงานอื่นที่เกี่ยวข้องให้เข้ามาทำงานในพื้นที่	จำนวน 1 โครงการ	25,000	25,000	25,000	25,000	25,000	ร้อยละ 80 ของประชาชนมีความพึงพอใจต่อคุณภาพชีวิตที่ดี	สำนักปลัด	

ที่	โครงการ	วัตถุประสงค์	เป้าหมาย	งบประมาณและที่ค่าเช่า					ตัวชี้วัด (KPI)	ผลที่คาดว่าจะได้รับ	หน่วยงานรับผิดชอบหลัก
				2566 (บาท)	2567 (บาท)	2568 (บาท)	2569 (บาท)	2570 (บาท)			
17	โครงการอุดหนุนที่หักการปกครอง ด้านการเมืองสาธารณะเพื่อส่งเสริมสนับสนุนการพัฒนาระบบบริหาร	เพื่อส่งเสริมสร้างเสริมเข้มแข็งของหมู่บ้านเพื่อเป็นการจัดทำแผนพัฒนาหมู่บ้านเพื่อส่งเสริมความยั่งยืน กุญแจทอง, งามสด, ศึกษะ บ้านโคกสามัคคี	จำนวน 1 โครงการ	25,000	25,000	25,000	25,000	25,000	ร้อยละ 80 ของประชาชนมีความพึงพอใจต่อกิจกรรมที่จัดขึ้น	เพื่อให้ประชาชนมีความรู้ด้านกฎหมาย ด้านการสร้างความสงบเรียบร้อยในชุมชน ด้านการจัดทำแผนพัฒนาหมู่บ้านและนำไปใช้ได้อย่างดี	สำนักงาน
18	โครงการพัฒนาอาสาสมัคร ความดี เพื่อชาติ ศาสน์ กษัตริย์	เพื่อปลูกฝังและสร้างจิตสำนึกที่ดีให้กับผู้เข้าร่วมกิจกรรม และรู้คุณค่า ของการแบ่งปัน และการช่วยเหลือผู้อื่น	วันอาทิตย์ต่างๆ	40,000	40,000	40,000	40,000	40,000	ร้อยละ 100 ของบุคลากรที่ภาคภูมิใจและประชาชนได้แสดงความจงรักภักดี และร่วมพัฒนาบ้านเกิดในพระบาทสมเด็จพระเจ้าอยู่หัวฯ	ประชาชนในคืนที่จับเข่าสอนแบบปฏิบัติ การปลูกฝังจิตสำนึกใน การกระตุ้นเตือนสร้างจิตสำนึก	ทุกส่วนราชการ
19	โครงการฝึกอบรมอาสาสมัครป้องกันภัยฝ่ายพลเรือน	เพื่อเพิ่มประสิทธิภาพของเจ้าหน้าที่อปพร. เจ้าหน้าที่อปพร. ได้รับความรู้และประสบการณ์ (อื่นๆ)	จำนวนอปพร. 100 คน	300,000	300,000	300,000	300,000	300,000	ร้อยละ 80 ประชาชนได้รับความปลอดภัยในชีวิตและทรัพย์สิน	อปพร. ได้เรียนรู้วิธีการป้องกันและระงับภัย	สำนักงาน

ที่	โครงการ	วัตถุประสงค์	เป้าหมาย	งบประมาณและที่ผ่านมา					ตัวชี้วัด (KPI)	ผลที่คาดว่าจะได้รับ	หน่วยงานรับผิดชอบหลัก
				2566 (บาท)	2567 (บาท)	2568 (บาท)	2569 (บาท)	2570 (บาท)			
20	โครงการอุทกพัฒน์ชุมชนเมือง อุทหรธานีตามโครงการปฏิบัติการ ป้องกันและแก้ไขปัญหายานพาหนะ สองล้อพาหนะการจราจรและจัด ระเบียบรถจักรยานยนต์ที่เข้ามา เมืองจตุรธานี	เพื่อลดปัญหาการแพร่ ระบาดของยาสเสพติดใน ชุมชนบ้านชุมชน, เด็ก ,เยาวชน และการศึกษา ที่ศูนย์รวมภาพ จัดตาม คู่มือผู้สื่อข่าวสพต	ชุมชน/ชุมชน, เด็ก,เยาวชน ที่มี ปัญหาการแพร่ ระบาดของยาสเสพติด สถานบริการ ที่ เป็นแหล่งจำหน่าย	100,000	100,000	100,000	100,000	100,000	ร้อยละ 80 ประชาชน ได้รับความปลอดภัยใน ชีวิตและทรัพย์สิน	ลดปัญหาการแพร่ระบาด ของยาเสพติดในชุมชน/ ชุมชน, เด็ก,เยาวชน ที่มี ศูนย์รวมยานพาหนะ	สำนักงานเขต
21	โครงการอบรมชุมชนปฏิบัติการ อาสาสมัครดับเพลิงอาสาสมัคร บริการส่วนตำบลชุมชน อ่างทอง เมือง จังหวัดจตุรธานี	เพื่อเสริมสร้างความสามัคคีภาพ และความเข้มแข็งให้แก่ ชุมชน ได้มีบุคลากรที่ สามารถปฏิบัติหน้าที่ ช่วยเหลือ จพง.ในการ ป้องกันและบรรเทา สาธารณภัยได้อย่าง มีประสิทธิภาพ ฯลฯ	ชุมชน/ชุมชน, เด็ก,เยาวชน ที่มี ปัญหาการแพร่ ระบาดของยาสเสพติด สถานบริการ ที่ เป็นแหล่งจำหน่าย	140,000	140,000	140,000	140,000	140,000	ร้อยละ 80 จะสำเร็จกับ การฝึกอบรมมีความรู้ใน การป้องกันและบรรเทา สาธารณภัย	ผู้เข้ารับการฝึกอบรม สามารถปฏิบัติหน้าที่ ช่วยเหลือเจ้าหน้าที่ในงานใน การป้องกันและบรรเทา สาธารณภัยในชั้นที่ฝึกเหตุ ได้อย่างถูกต้อง รวดเร็วเป็น ระบบและมีมาตรฐาน ดีเยี่ยม ฯลฯ	สำนักงานเขต
22	โครงการ: รั้วชุมชน/ลดความแออัด เพื่อสภาพปฏิบัติการดูแลระบบควบคุม CCTVและงานอื่นที่เกี่ยวข้อง	เพื่อเพิ่มศักยภาพในการ ช่วยเหลือผู้ประกอบการ สาธารณสุขของ อบต. อย่างมีประสิทธิภาพ และ เฝ้าระวังเหตุร้ายต่างๆ	2 ปีถัดไป	216,000	216,000	216,000	216,000	216,000	ร้อยละ 80 ของการ ปฏิบัติการที่มี ประสิทธิภาพ	มีประสิทธิภาพในการ ปฏิบัติงานเพิ่มขึ้น	สำนักงานเขต
23	โครงการปรับปรุง ซ่อมแซม และบำรุงรักษา ระบบ CCTV	เพื่อเพิ่มศักยภาพในการ ช่วยเหลือผู้ประกอบการ สาธารณสุขของ อบต. อย่างมีประสิทธิภาพ และ เฝ้าระวังเหตุร้ายต่างๆ	โครงการ	250,000	250,000	250,000	250,000	250,000	ร้อยละ 80 ของการ ปฏิบัติการที่มี ประสิทธิภาพ	มีประสิทธิภาพในการ ปฏิบัติงานเพิ่มขึ้น	สำนักงานเขต

รายละเอียดโครงการพัฒนา  
แผนพัฒนาท้องถิ่น (พ.ศ. 2566 - 2570)  
องค์การบริหารส่วนตำบลหนองนุ่น

ผ. 02

ก. ยุทธศาสตร์จังหวัดที่ 5 การจัดการทรัพยากรธรรมชาติและสิ่งแวดล้อมเพื่อการใช้ประโยชน์อย่างยั่งยืน

ข. ยุทธศาสตร์การพัฒนาของ อปท. ในเขตจังหวัดที่ 2 ด้านทรัพยากรธรรมชาติและสิ่งแวดล้อม

5.ยุทธศาสตร์การพัฒนาด้านทรัพยากรธรรมชาติและสิ่งแวดล้อม

5.1 แผนงานสาธารณสุข

ที่	โครงการ	วัตถุประสงค์	เป้าหมาย (ผลผลิตของโครงการ)	งบประมาณและที่ผ่านมา				ตัวชี้วัด (KPI)	ผลที่คาดว่าจะ ได้รับ	หน่วยงาน รับผิดชอบหลัก
				2566 (บาท)	2567 (บาท)	2568 (บาท)	2569 (บาท)			
1	โครงการสนับสนุนการดำเนินงานอันเนื่องมาจากพระราชดำริ	- เพื่อลดการพึ่งพิงสายของดิน - เพื่อการอนุรักษ์ดินและน้ำ	จำนวน 1 โครงการ	500,000	500,000	500,000	500,000	ร้อยละ 80 ของผู้เข้าร่วมโครงการมองว่าคุ้มค่าต่อการเข้าร่วมโครงการ เข้าสู่ทำ สมเด็จพระนางเจ้าฯ	ผลการพัฒนาของดิน และดินมีความอุดมสมบูรณ์เพิ่มขึ้น	สำนักงานจัด
2	โครงการตำบลสะอาดร่วมใจพัฒนา	จัดกิจกรรมรณรงค์ในเขตพื้นที่ อ.ต.	2 ครั้ง	15,000	15,000	15,000	15,000	ร้อยละ 80 ของหมู่บ้านมีความเป็นระเบียบสวยงาม	ปรับปรุงภูมิทัศน์ในเขตพื้นที่ อบต. ให้มีความสวยงาม	สำนักปลัด
3	โครงการของบประมาณจากสำนักงานสาธารณสุขเพื่อส่งเสริมสุขภาพ	เพื่อจัดตั้งกลุ่มชุมชนได้เป็นตัวแทนการรักษาระดับสุขภาพและส่งเสริมสุขภาพ	3 ครั้ง	15,000	15,000	15,000	15,000	ร้อยละ 80 ของหมู่บ้านมีความเป็นระเบียบสวยงามตั้งแต่ระดับตำบลไปจนถึงระดับอำเภอ	มีตัวแทนผู้นำด้านอนุรักษ์สิ่งแวดล้อมภายในชุมชน	สำนักปลัด

ที่	โครงการ	วัตถุประสงค์	เป้าหมาย (แผนจัดโครงการ)	งบประมาณเลขที่ผ่านมา					ตัวชี้วัด (KPI)	ผลที่คาดว่าจะได้รับ	หน่วยงานรับผิดชอบหลัก
				2566 (บาท)	2567 (บาท)	2568 (บาท)	2569 (บาท)	2570 (บาท)			
4	โครงการ Big cleaning	เพื่อรักษาสะอาดและพัฒนาสำนักงานอาคารบริหารส่วนตำบล พุนแก้ว	3 ครั้ง	15,000	15,000	15,000	15,000	15,000	ร้อยละ 80 ของผู้ให้บริการมีความเป็นระเบียบ สวยงาม สัมผัสดีเยี่ยมภายในชุมชน	สำนักงานบริหารส่วนตำบล พุนแก้ว	สำนักงานจัด
5	โครงการชื้อวัสดุสุขาภิบาล	เพื่อปรับปรุงภูมิทัศน์บริเวณสำนักงานอาคารบริหารส่วนตำบล พุนแก้ว	3 ครั้ง	30,000	30,000	30,000	30,000	30,000	ร้อยละ 80 ของหมู่บ้านมีความเป็นระเบียบ สวยงามสัมผัสดีเยี่ยมภายในชุมชนที่ดี	มีตัวแทนหมู่บ้านผู้รักงา และพื้นที่ภายในชุมชน	สำนักงานจัด
6	โครงการปลูกต้นไม้กิ่งพระเมรุวัดพระบาทสมเด็จพระเจ้าอยู่หัว และ วัฒนธรรมาศรมเสด็จพระนางเจ้าพระบรมราชินีนาถ	ส่งเสริมสนับสนุนให้ชุมชนเป็นเมืองน่าอยู่ สวยงาม สร้างความร่มเย็น และคลายร้อนแก่ประชาชน	2 ครั้ง	150,000	150,000	150,000	150,000	150,000	ร้อยละ 80 ของประชาชนมีความพึงพอใจ	เพื่อเพิ่มพื้นที่สีเขียวในชุมชน 60 เป็นส่วนหนึ่งในการช่วยเหลือความโลกร้อน	กองส่งเสริมการเกษตร
7	โครงการกำจัดขยะรวมและวิธีพิถีพิถันแหล่งน้ำสาธารณะ	ส่งเสริมสนับสนุนให้ชุมชนมีแหล่งน้ำที่สะอาด เป็นแหล่งน้ำ สวยงาม สร้างความร่มเย็น และคลายร้อนแก่ประชาชน	จำนวน 1 โครงการ	60,000	60,000	60,000	60,000	60,000	ร้อยละ 80 ของประชาชนมีความพึงพอใจ	เพื่อเพิ่มให้ชุมชนมีแหล่งน้ำที่สะอาด เป็นแหล่งน้ำ สวยงาม ในชุมชน ใช้สำหรับ เกษตรกรรม บำบัดน้ำ	สำนักงานจัด

ที่	โครงการ	วัตถุประสงค์	เป้าหมาย (ผลสัมฤทธิ์ทางการ)	งบประมาณและที่ผ่านมา					ตัวชี้วัด (KPI)	ผลที่คาดว่าจะ จะได้รับ	หน่วยงาน รับผิดชอบหลัก
				2566 (บาท)	2567 (บาท)	2568 (บาท)	2569 (บาท)	2570 (บาท)			
8	โครงการปั้นผู้ประกอบการ รุ่นใหม่	เพื่อปั้นผู้ประกอบการ ทั้งในบริเวณ อบต. ชุมชน	จัดอบรมเข้ม ๓ คอนกรีตพวงห้า รายละ ๒๐ นาที ทาง ภาคสำหรับผู้ฝึก ผู้สูงอายุ	100,000	100,000	100,000	100,000	100,000	ร้อยละ 80 ของ ประชาชนมีความพึงพอใจ	ศูนย์ส่งเสริม พัฒนาระบบ เศรษฐกิจ ชุมชน	กองช่าง
9	โครงการขยายขอบเขต บริการสุขภาพ แก่ประชาชน	เพื่อให้ประชาชนมี น้ำประปาที่ สะอาดและ สุขภาพแข็งแรง สำหรับชุมชน ในตำบลสุรนารี และบ้านโคก	จำนวน 1 โครงการ	30,000	30,000	30,000	30,000	30,000	ร้อยละ 80 ของ ประชาชนผู้ใช้น้ำประปา มีความพึงพอใจ	ประชาชนมีน้ำสะอาดที่ ใช้ในการ อุปโภค บริโภค	กองช่าง
10	โครงการรณรงค์ส่งเสริม และนำกลไกมาใช้ประโยชน์ (ธนาคารชุมชนประจำตำบล)	เพื่อสร้างความ ตระหนักรู้ในชุมชน เพื่อ สภาพแวดล้อม ชุมชนที่ มีความ ชุมชน เพื่อ ให้ ให้ ให้	จำนวน 1 โครงการ	30,000	30,000	30,000	30,000	30,000	ร้อยละ 80 ของ ประชาชนมีความ ระมัดระวัง สิ่งแวดล้อมภายในชุมชน ที่ดี	ประชาชนในชุมชน สนใจและ สนใจและ สนใจและ	สำนักปลัด

ที่	โครงการ	วัตถุประสงค์	เป้าหมาย (แผนปฏิบัติการ)	งบประมาณและที่ผ่านมา					ตัวชี้วัด (KPI)	ผลที่คาดว่าจะได้รับ	หน่วยงาน รับผิดชอบหลัก
				2566 (บาท)	2567 (บาท)	2568 (บาท)	2569 (บาท)	2570 (บาท)			
11	โครงการจัดซื้อถังขยะ	เพื่อใช้มีภาชนะซึ่งจะใช้ทิ้งขยะในชุมชนทุกหมู่บ้าน	จัดซื้อถังขยะแบบสารพัดใช้ 500 ใบ	100,000	100,000	100,000	100,000	100,000	ร้อยละ 80 ของประชาชนมีความเป็นระเบียบ สวยงาม สิ่งแวดล้อมภายในชุมชนที่ดี	ประชาชนมีทัศนคติเชิงลบไม่มีจะเกิดขึ้น	สำนักสิ่งแวดล้อม
12	โครงการปลูกต้นไม้รอบในวังสำคัญทางศาสนา	เพื่อปรับปรุงภูมิทัศน์ให้สวยงามเพื่อเชื่อมพื้นที่สีเขียว	จำนวน 1 โครงการ	50,000	50,000	50,000	50,000	50,000	ร้อยละ 80 ของประชาชนมีความเป็นระเบียบ สวยงาม สิ่งแวดล้อมภายในชุมชนที่ดี	มีจุดตัดไม้ทำลายป่า มีต้นไม้เพิ่มขึ้น	กองส่งเสริมการเกษตร
13	โครงการปลูกต้นไม้รอบในวังสำคัญทางราชการ (รัฐพิธี)	เพื่อปรับปรุงภูมิทัศน์ให้สวยงามเพื่อเชื่อมพื้นที่สีเขียว	จำนวน 1 โครงการ	50,000	50,000	50,000	50,000	50,000	ร้อยละ 80 ของประชาชนมีความเป็นระเบียบ สวยงาม สิ่งแวดล้อมภายในชุมชนที่ดี	มีจุดตัดไม้ทำลายป่า มีต้นไม้เพิ่มขึ้น	กองส่งเสริมการเกษตร
14	โครงการส่งเสริมอนุรักษ์พันธุ์พันธุ์พรรณธรรมชาติและสิ่งแวดล้อม	เพื่อสร้างจิตสำนึกให้ประชาชนรักและพิทักษ์ธรรมชาติ และสิ่งแวดล้อม	ปลูกต้นไม้ และปลูกป่าในพื้นที่ชุมชน (ของสำนักงานบริหารส่วนตำบล)	100,000	100,000	100,000	100,000	100,000	ร้อยละความพึงพอใจของผู้เข้าร่วมกิจกรรม	-ประชาชนมีจิตสำนึกในการอนุรักษ์สิ่งแวดล้อม	สำนักปลัด

ที่	โครงการ	วัตถุประสงค์	เป้าหมาย (แผนเชิงกลยุทธ์)	งบประมาณและที่ผ่านมา					ตัวชี้วัด (KPI)	ผลที่คาดว่าจะได้รับ	หน่วยงาน รับผิดชอบหลัก
				2566 (บาท)	2567 (บาท)	2568 (บาท)	2569 (บาท)	2570 (บาท)			
15	โครงการเขียนระเบียบเป็น ของรับของชุมชนและปัญหา สิ่งแวดล้อม	เพื่อสร้างพลังสำนึก ให้กับประชาชนใน การศึกษาระยะ ก่อนนำเข้าสู่ กระบวนการจัด ระอย่างสุจริต	ครัวเรือนในเขต พื้นที่องค์การบริหาร ส่วนตำบล	50,000	50,000	50,000	50,000	50,000	ร้อยละความพึงพอใจ ของผู้เข้าร่วมกิจกรรม	ประชาชนมีส่วนร่วมในการ จัดการของชุมชน บริเวณชุมชนมีจำนวนลดลง	สำนักปลัด
16	โครงการบริหารจัดการขยะ องค์การบริหารส่วนตำบลพยุหะ	เพื่อสร้างนิมิตการคิด แยกขยะและมูล ฝอย เพื่อนำ กลับมาใช้ ประโยชน์ และลด ปริมาณขยะมูล ฝอยที่จะนำไปกำจัด	ครัวเรือนในเขต พื้นที่องค์การบริหาร ส่วนตำบล	30,000	30,000	30,000	30,000	30,000	ร้อยละความพึงพอใจ ของผู้เข้าร่วมกิจกรรม	ประชาชนมีส่วนร่วมในการ จัดการขยะมูลฝอย ปริมาณขยะมีจำนวนลดลง	สำนักปลัด
17	โครงการทำซีดีวิทยุชุมชนใน คลองลำโพง	สร้างกระบวนการ มีส่วนร่วมของ ประชาชนและการ ปกครองส่วน ท้องถิ่นในการ จัดการสิ่งแวดล้อม ของชุมชน	จำนวน 1 โครงการ	100,000	100,000	100,000	100,000	100,000	ร้อยละ 80 สามารถ แก้ปัญหาวิทยุชุมชนและ คุณภาพน้ำ	เกิดกลุ่มองค์กร ในพื้นที่เพื่อ ร่วมกันจัดการปัญหา จัดการขยะสิ่งแวดล้อมซีดี วิทยุชุมชน	สำนักปลัด

รายละเอียดโครงการพัฒนา  
แผนพัฒนาท้องถิ่น (พ.ศ. 2566 - 2570)  
องค์การบริหารส่วนตำบลหมื่น

ผ. 02

- ก. ยุทธศาสตร์จังหวัดที่ 5 การจัดการทรัพยากรธรรมชาติและสิ่งแวดล้อมเพื่อการใช้ประโยชน์อย่างยั่งยืน
- ข. ยุทธศาสตร์การพัฒนาของ อปท. ในเขตจังหวัดที่ 2 ด้านทรัพยากรธรรมชาติและสิ่งแวดล้อม
- 5.ยุทธศาสตร์การพัฒนาด้านทรัพยากรธรรมชาติและสิ่งแวดล้อม

5.2 แผนงานการเกษตร

ที่	โครงการ	วัตถุประสงค์	เป้าหมาย ผลผลิตของโครงการ	งบประมาณและที่ผ่านมา				ตัวชี้วัด (KPI)	ผลที่คาดว่าจะได้รับ	หน่วยงาน รับผิดชอบหลัก
				2566 (บาท)	2567 (บาท)	2568 (บาท)	2569 (บาท)			
1	โครงการปลูกต้นไม้ เฉลิมพระเกียรติ พระบาทสมเด็จพระ เจ้าอยู่หัว และ วัน เฉลิมพระชนมพรรษา สมเด็จพระนางเจ้า พระบรมราชินีนาถ	ส่งเสริมสนับสนุนให้ชุมชน เป็นมือขง่ายผู้ สวมงาม สร้างความร่มรื่นและคลาย ร้อนแก่ประชาชน	2 ครั้ง	150,000	150,000	150,000	150,000	150,000	ร้อยละ 80 ของ ประชาชนมี ความพึงพอใจ	กองส่งเสริมการเกษตร

ที่	โครงการ	วัตถุประสงค์	เป้าหมาย หลักของโครงการ	งบประมาณและที่ผ่านมา					ตัวชี้วัด (KPI)	ผลที่คาดว่าจะ ได้รับ	หน่วยงาน รับผิดชอบหลัก
				2566 (บาท)	2567 (บาท)	2568 (บาท)	2569 (บาท)	2570 (บาท)			
2	โครงการปลูกต้นไม้ เนื่องในวันสำคัญทาง ศาสนา	เพื่อรับบุญให้คนได้ส่วน เพื่อเพิ่มพื้นที่สีเขียว	จำนวน 1 โครงการ	50,000	50,000	50,000	50,000	50,000	ร้อยละ 80 ของ ประชาชนมี ความเป็น ระเบียบ สวยงาม สิ่งแวดล้อม ภายใน ชุมชนที่ดี	มีผู้คนที่ สวยงาม มีต้นไม้เพิ่มขึ้น	กองส่งเสริมการเกษตร
3	โครงการปลูกต้นไม้ เนื่องในวันสำคัญทาง ราชการ (รัฐพิธี)	เพื่อรับบุญให้คนได้ส่วน เพื่อเพิ่มพื้นที่สีเขียว	จำนวน 1 โครงการ	50,000	50,000	50,000	50,000	50,000	ร้อยละ 80 ของ ประชาชนมี ความเป็น ระเบียบ สวยงาม สิ่งแวดล้อม ภายใน ชุมชนที่ดี	มีผู้คนที่ สวยงาม มีต้นไม้เพิ่มขึ้น	กองส่งเสริมการเกษตร

ที่	โครงการ	วัตถุประสงค์	เป้าหมาย	งบประมาณและที่ผ่านมา					ตัวชี้วัด (KPI)	ผลที่คาดว่าจะได้รับ	หน่วยงานรับผิดชอบหลัก
				2566 (บาท)	2567 (บาท)	2568 (บาท)	2569 (บาท)	2570 (บาท)			
4	โครงการอนุรักษ์พันธุกรรมพืชอันเนื่องมาจากพระราชดำริ สมเด็จพระเทพรัตนราชสุดาฯ สยามบรมราชกุมารี	เพื่ออนุรักษ์พืชพรรณและความหลากหลายทางชีวภาพของประเทศไทย	3 ครอบงัมกิจกรรม	-	50,000 (บาท)	50,000 (บาท)	50,000 (บาท)	50,000 (บาท)	ร้อยละ 80 ของพืชพรรณไม้หายากที่อนุรักษ์ การอนุรักษ์ร้อยละ 80 ประชาชนเข้าใจและเห็นความสำคัญของการอนุรักษ์พันธุ์พืช	-เพื่อการอนุรักษ์พันธุ์พืชหายากที่หายากธรรมชาติ ภูมิปัญญาไทย นำไปสู่การอนุรักษ์และพัฒนาอย่างยั่งยืนสู่เศรษฐกิจพอเพียง	กองส่งเสริมการเกษตร
5	โครงการสำรวจ ทำรหัสชนิดและรหัสพันธุ์ไม้ในพื้นที่ป่าไม้พันธุ์พันธุกรรมพืช	กำหนดขอบเขตทำรหัสต้นไม้ รหัสชนิด ฯลฯ	จำนวน 1 โครงการ	20,000	20,000	20,000	20,000	พื้นที่ปกปักษ์ร้อยละ 100 มีรหัสขอบเขตชัดเจน รหัสที่จัดทำ	อนุรักษ์พรรณไม้ป่า ภูมิปัญญาไทย นำไปสู่การอนุรักษ์และพัฒนาอย่างยั่งยืนสู่เศรษฐกิจพอเพียง	กองส่งเสริมการเกษตร	

ที่	โครงการ	วัตถุประสงค์	เป้าหมาย	งบประมาณและที่ผ่านมา					ตัวชี้วัด (KPI)	ผลที่คาดว่าจะได้รับ	หน่วยงานรับผิดชอบหลัก
				2566 (บาท)	2567 (บาท)	2568 (บาท)	2569 (บาท)	2570 (บาท)			
6	โครงการจัดทำฐานทรัพยากรท้องถิ่น	มีฐานทรัพยากรและพันธุกรรมพืช	จำนวน 1 โครงการ	20,000	20,000	20,000	20,000	20,000	ทรัพยากรพืชพรรณ (พันธุกรรมพืช) ร้อยละ 100 ได้รับการจัดเก็บฐานข้อมูล	มีฐานข้อมูลทรัพยากรท้องถิ่นนำไปสู่การอนุรักษ์และพัฒนาอย่างยั่งยืน	กองส่งเสริมการเกษตร
7	โครงการปลูกข้าวพันธุ์กรรมพืชไม้ท้องถิ่น	เพื่ออนุรักษ์พันธุ์ไม้ในท้องถิ่นให้สูญพันธุ์	จำนวน 1 โครงการ	20,000	20,000	20,000	20,000	20,000	มีการปลูกรวบรวมพรรณไม้ท้องถิ่น ร้อยละ 80	พันธุ์ไม้ท้องถิ่นไม่สูญพันธุ์ ปลูกแล้วเจริญเติบโตเป็น การอนุรักษ์พันธุกรรมพืช	กองส่งเสริมการเกษตร
8	โครงการสวนพฤกษศาสตร์สมุนไพรไทย	เพื่อมีแหล่งเรียนรู้สมุนไพรไทย	จำนวน 1 โครงการ	20,000	20,000	20,000	20,000	20,000	ร้อยละ 80 ของประชาชนมีความรู้เกี่ยวกับสมุนไพรไทย	เป็นแหล่งเรียนรู้และประชาชนตระหนักถึงคุณค่าสมุนไพรไทย	กองส่งเสริมการเกษตร

ที่	โครงการ	วัตถุประสงค์	เป้าหมาย	งบประมาณและที่ผ่านมา					ตัวชี้วัด (KPI)	ผลที่คาดว่าจะได้รับ	หน่วยงานรับผิดชอบหลัก
				2566 (บาท)	2567 (บาท)	2568 (บาท)	2569 (บาท)	2570 (บาท)			
9	โครงการฝึกอบรมเชิงปฏิบัติการอนุรักษ์และพัฒนาทรัพยากรในท้องถิ่น	ผู้เข้าร่วมการอบรมมีความรู้ความเข้าใจ อนุรักษ์และพัฒนาทรัพยากรท้องถิ่น	จำนวน 1 โครงการ	20,000	20,000	20,000	20,000	20,000	ร้อยละ 80 ของผู้เข้าร่วมอบรมมีความรู้ความเข้าใจในการอนุรักษ์ทรัพยากรธรรมชาติ รักษาวัฒนธรรมและภูมิปัญญาไทยท้องถิ่น	ผู้เข้าร่วมอบรมมีจิตสำนึกในการอนุรักษ์ทรัพยากรธรรมชาติและรักษาวัฒนธรรมและภูมิปัญญาไทยท้องถิ่น	กองส่งเสริมการเกษตร
10	โครงการและกิจกรรมปลูกต้นไม้และปลูกป่าเฉลิมพระเกียรติสมเด็จพระนางเจ้าสิริกิติ์ พระบรมราชินีนาถ พระราชินี และพระอัครมเหสี	เพื่อแสดงถึงความจงรักภักดี และรับผู้มีทัศนคติสวยงาม เพิ่มพื้นที่สีเขียว	จำนวน 1 โครงการ	30,000	30,000	30,000	30,000	30,000	ร้อยละ 80 ของประชาชนผู้เข้าร่วมมีความพึงพอใจ	มี อุ มี พ ศ น์ ที่สวยงาม พื้นที่สีเขียวเพิ่มขึ้น	กองส่งเสริมการเกษตร
11	โครงการปลูกต้นไม้และบำรุงรักษาต้นไม้เมื่อในวันต้นไม้แห่งชาติ	เพื่อรับปฏิบัติหน้าที่สวยงาม และเพิ่มพื้นที่สีเขียว	จำนวน 1 โครงการ	30,000	30,000	30,000	30,000	30,000	ร้อยละ 80 ของประชาชนผู้เข้าร่วมมีความพึงพอใจ	มี อุ มี พ ศ น์ ที่สวยงาม พื้นที่สีเขียวเพิ่มขึ้น	กองส่งเสริมการเกษตร

ที่	โครงการ	วัตถุประสงค์	เป้าหมาย ผลสัมฤทธิ์	งบประมาณและที่ผ่านมา					ตัวชี้วัด (KPI)	ผลที่คาดว่าจะได้รับ	หน่วยงาน รับผิดชอบหลัก
				2566 (บาท)	2567 (บาท)	2568 (บาท)	2569 (บาท)	2570 (บาท)			
12	โครงการห้องเรียน ปลูกป่าและตระ เยียวสี จิตอาสา สร้างป่า รักน้ำ	เพื่อปรับ.อ.อ มี ทั ค บ ใ ทั สงวน และเพิ่มพื้นที่สี เขียว	จำนวน 1 โครงการ	30,000	30,000	30,000	30,000	30,000	ร้อยละ80 ของ ประชาชน ผู้เข้าร่วมมี ความพึงพอใจ	มี อ.อ มี ทั ค บ ใ ทั สงวน พื้นที่สี เขียวเพิ่มขึ้น	กองส่งเสริมการเกษตร
13	โครงการและกิจกรรม ปลูกต้นไม้ ถนนสวย เมืองสะอาด ใจ สิ่งแวดล้อม จังหวัด อุตรธานี	เพื่อเพิ่มพื้นที่สีเขียว สภาพภูมิทัศน์ให้สวยงาม	จำนวน 1 โครงการ	150,000	150,000	150,000	150,000	150,000	ร้อยละ80 ของ ประชาชน ผู้เข้าร่วมมี ความพึงพอใจ	มี อ.อ มี ทั ค บ ใ ทั สงวน พื้นที่สี เขียวเพิ่มขึ้น	กองส่งเสริมการเกษตร
14	โครงการรณรงค์ กบตยสี งคนพำ และดงสีพี	เพื่อเพิ่มความอุดมสมบูรณ์ ของดิน เพื่อรักษา สภาพแวดล้อมทางพื้นดิน และทางอากาศ	จำนวน 1 โครงการ	100,000	100,000	100,000	100,000	100,000	ร้อยละ80 ของ ประชาชน ผู้เข้าร่วมมี ความพึงพอใจ	ประชาชนใน ตำบลและพื้นที่ ใกล้เคียงได้รับ ประโยชน์ ประโยชน์	กองส่งเสริมการเกษตร

รายละเอียดโครงการพัฒนา  
แผนพัฒนาท้องถิ่น (พ.ศ. 2566 - 2570)

องค์การบริหารส่วนตำบลหมอนุ่น

ผ. 02

ก. ยุทธศาสตร์จังหวัดที่ 6 การเสริมสร้างความมั่นคง ความปลอดภัยในชีวิตทรัพย์สินของประชาชน

ข. ยุทธศาสตร์การพัฒนาของ อปท. ในเขตจังหวัดที่ 4 ด้านการจัดการศึกษาและเสริมสร้างความเป็นเข้มแข็งของสังคม

6.ยุทธศาสตร์การบริหารจัดการบ้านเมืองที่ดี

6.1แผนงานบริหารทั่วไป

ที่	โครงการ	วัตถุประสงค์	เป้าหมาย ผลผลิตของโครงการ	งบประมาณและที่ผ่านมา				ตัวชี้วัด (KPI)	ผลที่คาดว่าจะ จะได้รับ	หน่วยงาน รับผิดชอบหลัก
				2566 (บาท)	2567 (บาท)	2568 (บาท)	2569 (บาท)			
1	โครงการ สน.เคลื่อนที่	เพื่อให้ประชาชนได้รับ บริการอย่างทั่วถึงและ รับทราบปัญหาของ ประชาชน	จำนวน 1 โครงการ	20,000	20,000	20,000	20,000	20,000	ประชาชนได้รับบริการ อย่างทั่วถึงทุกชุมชนและ ได้รับการแก้ไขปัญหาของ ประชาชน	สำนักงาน รับผิดชอบหลัก
2	โครงการลดความเหลื่อมล้ำ และชุมชน	เพื่อพัฒนาและปรับปรุง แผนชุมชนให้เป็นปัจจุบัน และสร้างความ ต้องการของประชาชน	9 หมู่บ้าน	50,000	50,000	50,000	50,000	50,000	หมู่บ้านในเขตพื้นที่ 5 แผนชุมชนในการพัฒนา หมู่บ้าน และตรวจตาม ความต้องการของ ประชาชนในหมู่บ้าน	สำนักงาน รับผิดชอบหลัก

ที่	โครงการ	วัตถุประสงค์	เป้าหมายผลผลิตของโครงการ	งบประมาณและที่ผ่านมา					ตัวชี้วัด (KPI)	ผลที่คาดว่าจะได้รับ	หน่วยงานรับผิดชอบหลัก
				2566 (บาท)	2567 (บาท)	2568 (บาท)	2569 (บาท)	2570 (บาท)			
3	โครงการอบรมจริยธรรมของบุคลากร อบต.พยุหะ	เพื่อส่งเสริมและสนับสนุนให้พนักงานมีคุณธรรม จริยธรรมในการปฏิบัติงานเพิ่มมากขึ้น	จำนวน 45 คน	20,000	20,000	20,000	20,000	20,000	ร้อยละ 80 ของพนักงานมีประสบการณ์การมีโทษที่ขนานหนักพัฒนาปรับปรุงประสิทธิภาพการปฏิบัติงานให้ดียิ่งขึ้น	พนักงานมีความรู้ความเข้าใจในจริยธรรมเพิ่มขึ้น	สำนักงานเปิด
4	โครงการสำรวจความคิดเห็นของส่วนราชการส่วนตำบลพยุหะ	เพื่อวัดระดับความพึงพอใจในการให้บริการ	จำนวน 1 ครั้ง	20,000	20,000	20,000	20,000	20,000	ร้อยละ 80 ของพนักงานมีการวัดผลความพึงพอใจเข้ามาพัฒนาปรับปรุงประสิทธิภาพการปฏิบัติงานให้ดียิ่งขึ้น	ทำให้ทราบระดับความพึงพอใจของผู้รับบริการเพื่อปรับปรุงการให้บริการ	สำนักงานเปิด
5	โครงการให้บริการอินเตอร์เน็ต ตำบลพยุหะ	เพื่อเปิดโอกาสให้ประชาชนผู้ใช้ internet สำหรับทำสิ่ง	จำนวน 1 โครงการ	20,000	20,000	20,000	20,000	20,000	ร้อยละ 80 ของประชาชนมีความพึงพอใจ	ประชาชนได้รับความสะดวกรวดเร็วในการติดต่อสอบถามข้อมูลหรือขอความช่วยเหลือ	สำนักงานเปิด
6	โครงการปรับปรุงเว็บไซต์องค์การบริหารส่วนตำบล	เพื่อปรับปรุงเว็บไซต์องค์การบริหารส่วนตำบล	จำนวน 1 ครั้ง	40,000	40,000	40,000	40,000	40,000	ร้อยละ 80 ประชาชนได้รับข่าวสารอย่างทันท่วงที	การประชาสัมพันธ์และเผยแพร่ข้อมูลข่าวสารทางเว็บไซต์	สำนักงานเปิด

ที่	โครงการ	วัตถุประสงค์	เป้าหมาย ผลผลิตของโครงการ	งบประมาณและที่ผ่านมา					ตัวชี้วัด (KPI)	ผลที่คาดว่าจะ จะได้รับ	หน่วยงาน รับผิดชอบหลัก
				2566 (บาท)	2567 (บาท)	2568 (บาท)	2569 (บาท)	2570 (บาท)			
7	โครงการอบรมพัฒนาศักยภาพ งานของบุคลากร อบต. พยุ งกันบุรีชุมชนและอบต.ลำปาง	เพื่อเพิ่มทุนศักยภาพใน การปฏิบัติงานให้กับ พนักงาน สมาชิกสภา ผู้บริหาร, ผู้ใหญ่ชน และอบต.ลำปาง	จำนวน 1 โครงการ	500,000	500,000	500,000	500,000	500,000	ร้อยละ 80 ของ พนักงานมี ประสบการณ์ใหม่ๆ ที่จะนำมาพัฒนา ปรับปรุง ประสิทธิภาพการ ปฏิบัติงานให้ดียิ่งขึ้น	บุคลากรมีความรู้ ความสามารถมี ประสบการณ์ใหม่ๆที่จะ นำมาพัฒนาปรับปรุง ประสิทธิภาพการ ปฏิบัติงานให้ดียิ่งขึ้น	สำนักปลัด
8	โครงการปรับปรุงระบบการ จัดระบบ เก็บเอกสาร	เพื่อเพิ่มประสิทธิภาพใน การปฏิบัติงานให้ดียิ่งขึ้น	จำนวน 1 โครงการ	20,000	20,000	20,000	20,000	20,000	ร้อยละ 80 ของ พนักงานมีความพึง พอใจเพิ่ม ประสิทธิภาพการ ปฏิบัติงานให้ดียิ่งขึ้น	ประสิทธิภาพในการ ปฏิบัติงานให้ดีขึ้น	สำนักปลัด
9	โครงการขับเคลื่อนวิสัย ทัศน์ภารกิจพลเมือง	เพื่อให้การขับเคลื่อนการ ภารกิจปัญหาความยากจน และปัญหาสังคมไปสู่การ ปฏิบัติตามแนวทาง เศรษฐกิจพอเพียงอย่าง ต่อเนื่องและยั่งยืน	จำนวน 9 หมู่บ้าน	45,000	45,000	45,000	45,000	45,000	ร้อยละ 80 ของ พนักงานมีความพึง พอใจเพิ่ม ประสิทธิภาพการ ปฏิบัติงานให้ดียิ่งขึ้น	เชื่อมโยงปัญหาความ ยากจนและปัญหาสังคม ไปสู่การปฏิบัติตาม แนวทางเศรษฐกิจ พอเพียงอย่างต่อเนื่อง และยั่งยืน	สำนักปลัด
10	โครงการจัดทำแผนปฏิบัติการ การป้องกันและปราบปราม การทุจริตขององค์กร บริหารส่วนตำบลยุมน	เพื่อให้การขับเคลื่อนการ ป้องกันและปราบปราม การทุจริตขององค์กร บริหารส่วนตำบลยุมน	จำนวน 1 โครงการ	20,000	20,000	20,000	20,000	20,000	ร้อยละ 80 ของ ประชาชนได้รับ ความพึงพอใจ	เกิดการบริหารราชการ แบบโปร่งใส เกิดโอกาส ให้ประชาชนมีส่วนร่วม ในการป้องกันการทุจริต	สำนักปลัด

ที่	โครงการ	วัตถุประสงค์	เป้าหมาย ผลผลิตของโครงการ	งบประมาณและที่ผ่านมา					ตัวชี้วัด (KPI)	ผลที่คาดว่าจะได้รับ	หน่วยงานรับผิดชอบหลัก
				2566 (บาท)	2567 (บาท)	2568 (บาท)	2569 (บาท)	2570 (บาท)			
11	โครงการจัดทำแผนภาพภูมิสารสนเทศพื้นที่ผืนทะเลบริเวณศรีพินิจ	เพื่อจัดทำเป็นคำจำกัดความอย่างชัดเจนเกี่ยวกับกิจกรรมนิเวศของภาคเกษตรกรรมและคำจำกัดความในการปฏิบัติงานของภาค	จำนวน 1 โครงการ	30,000	30,000	30,000	30,000	30,000	ร้อยละ 80 ประชาชนได้รับข้อมูลที่เป็นภาคีข้อมูลที่เกี่ยวข้อง	อบ. ได้ระบบภาพจัดทำเป็นภาคีที่ถูกต้องรวดเร็วและมีประสิทธิภาพ	กองคลัง
12	โครงการจัดทำป้ายประชาสัมพันธ์ในการจัดเก็บภาษี	เพื่อจัดทำเป็นคำจำกัดความเกี่ยวกับประชาชนที่สนใจในการจัดเก็บภาษี	จำนวน 1 โครงการ	30,000	30,000	30,000	30,000	30,000	ร้อยละ 80 ประชาชนได้รับข่าวสารอย่างทั่วถึง	ประชาชนในเขตเทศบาลนครขอนแก่นในการยื่นคำร้องขอรับบริการประเภท	กองคลัง
13	โครงการจัดทำภาคีนิเวศสถานที่	เพื่อเป็นการลดขั้นตอนการให้บริการแก่ประชาชน	จำนวน 1 โครงการ	30,000	30,000	30,000	30,000	30,000	ประชาชนได้รับข่าวสารอย่างทั่วถึง	ประชาชนในเขตเทศบาลนครขอนแก่นในการยื่นคำร้องขอรับบริการประเภท	กองคลัง
14	โครงการจัดสวัสดิการ/ประโยชน์ตอบแทนอื่นแก่กรณีศึกษา	เพื่อเป็นขวัญกำลังใจในการปฏิบัติงานของพนักงานส่วนตำบล/พนักงานจ้าง	พนักงานส่วนตำบล/พนักงานจ้าง ปีละ 1 ครั้ง	2,000,000	2,000,000	2,000,000	2,000,000	2,000,000	ร้อยละ 80 การปฏิบัติงานของพนักงานส่วนตำบล/พนักงานจ้างดำเนินการตามระเบียบกฎหมายที่เกี่ยวข้อง	เพื่อเป็นขวัญกำลังใจในการปฏิบัติงานของพนักงานส่วนตำบล/พนักงานจ้าง	ทุกส่วนราชการ

ที่	โครงการ	วัตถุประสงค์	เป้าหมาย	งบประมาณและที่ผ่านมา					ตัวชี้วัด (KPI)	ผลที่คาดว่าจะได้รับ	หน่วยงาน รับผิดชอบหลัก
				2566 (บาท)	2567 (บาท)	2568 (บาท)	2569 (บาท)	2570 (บาท)			
15	โครงการจ้างเหมาบุคลากรภายนอกปฏิบัติงานโครงการรับปรุงแผนที่ภาคีและทะเลเบียนจังหวัดฉะเชิงเทรา	เพื่อเพิ่มประสิทธิภาพการบริหารจัดการด้านภาคีและทะเลเบียนจังหวัดฉะเชิงเทรา	1 ครั้งในปีงบประมาณ	500,000	500,000	500,000	500,000	500,000	ร้อยละ80ของภารกิจบริหารการมีประสิทธิภาพเพิ่มขึ้น	ประสิทธิภาพในการปฏิบัติงานเพิ่มขึ้น	กองคลัง
16	โครงการจ้างเหมาบุคลากรภายนอกปฏิบัติงานโครงการรับปรุงงานราชการ	เพื่อเพิ่มประสิทธิภาพการบริหารจัดการด้านงานราชการ	จำนวน 2 ปีแรก	216,000	216,000	216,000	216,000	216,000	ร้อยละ80ของภารกิจบริหารการมีประสิทธิภาพเพิ่มขึ้น	ประสิทธิภาพในการปฏิบัติงานเพิ่มขึ้น	สำนักปลัด
17	โครงการจ้างเหมาบุคลากรภายนอกปฏิบัติงานตามส่วน	เพื่อปฏิบัติงานตามอำนาจหน้าที่ของส่วนราชการที่มอบหมายให้ปฏิบัติงาน	จำนวน 2 ปีแรก	216,000	216,000	216,000	216,000	216,000	ร้อยละ80ของภารกิจบริหารการมีประสิทธิภาพเพิ่มขึ้น	ประสิทธิภาพในการปฏิบัติงานเพิ่มขึ้น	สำนักปลัด
18	โครงการฝึกอบรมความรู้เกี่ยวกับกฎหมายว่าด้วยข้อมูลข่าวสารของราชการ	เพื่อให้ผู้ปฏิบัติงานมีความรู้เกี่ยวกับข้อมูลข่าวสารของราชการและสามารถนำข้อมูลข่าวสารไปใช้ในการปฏิบัติงานได้อย่างมีประสิทธิภาพ	ผู้บริหาร,สมาชิกสภาผู้แทนราษฎร,บุคลากร อบต.และประชาชนทั่วไป	20,000	20,000	20,000	20,000	20,000	ร้อยละ 80 ของประชาชนได้รับการส่งเสริมการมีส่วนร่วมของภาคประชาสังคม	ผู้เข้ารับการอบรมมีความรู้ความเข้าใจที่ถูกต้อง สามารถร่วมพัฒนาของภาคประชาสังคม	สำนักปลัด
19	โครงการจ้างเหมาบุคลากรภายนอกปฏิบัติงานรับฟังข้อมูล	เพื่อเพิ่มประสิทธิภาพการบริหารจัดการด้านงานสำรวจข้อมูลและจัดเก็บข้อมูล	3 ปีแรก	500,000	500,000	500,000	500,000	500,000	ร้อยละ80ของภารกิจบริหารการมีประสิทธิภาพเพิ่มขึ้น	ประสิทธิภาพในการปฏิบัติงานเพิ่มขึ้น	สำนักปลัด

ที่	โครงการ	วัตถุประสงค์	เป้าหมาย ผลผลิตของโครงการ	งบประมาณและที่ผ่านมา					ตัวชี้วัด (KPI)	ผลที่คาดว่าจะได้รับ	หน่วยงาน รับผิดชอบหลัก
				2566 (บาท)	2567 (บาท)	2568 (บาท)	2569 (บาท)	2570 (บาท)			
20	โครงการจ้างพัฒนาบุคลากรของศูนย์วิจัยงานประจำจังหวัด	เพื่อเพิ่มประสิทธิภาพการบริหารจัดการด้านงานประจำจังหวัด	1 อัตรา	500,000	500,000	500,000	500,000	500,000	ร้อยละ80ของงานปฏิบัติงานทางที่มีประสิทธิภาพเพิ่มขึ้น	ประสิทธิภาพในการปฏิบัติงานเพิ่มขึ้น	สำนักงานสถิติ
21	โครงการฝึกอบรมสัมมนาเสริมสร้างคุณธรรมจริยธรรมในการป้องกันการทุจริต	เพื่อส่งเสริมให้มีความรู้ความเข้าใจด้านวินัยคุณธรรม จริยธรรมและพรथा ของหน่วยงานที่มีความโปร่งใสและเป็นธรรม	คณะผู้บริหาร, สมาชิกสภาองค์การบริหารส่วนตำบล พนักงานส่วนตำบล, ลูกจ้างประจำ และพนักงานจ้าง	30,000	30,000	30,000	30,000	30,000	ปีละ1คนและลดปัญหาที่ขัดแย้งในสังคม ที่เกิดจากการขาดคุณธรรมและจริยธรรมของผู้ดำรงตำแหน่งทางการเมืองและข้าราชการหรือเจ้าหน้าที่ของรัฐ	ประสิทธิภาพในการปฏิบัติงานเพิ่มขึ้น	สำนักงานสถิติ
22	โครงการบริหารงานตามหลักธรรมาภิบาล	เพื่อให้ผู้บริหารท้องถิ่น บุคลากร มีความรู้ความเข้าใจในเรื่องหลักธรรมาภิบาล คุณธรรมและจริยธรรม	ผู้บริหารท้องถิ่น สมาชิกสภาท้องถิ่น พนักงานส่วนตำบล และพนักงานจ้าง	20,000	20,000	20,000	20,000	20,000	ร้อยละ80ของผู้นำที่มีคุณธรรมมีความรู้ตามหลักธรรมาภิบาล	ผู้บริหารท้องถิ่น บุคลากรขององค์กรมีความรู้ความเข้าใจในเรื่องหลักธรรมาภิบาล คุณธรรมและจริยธรรมเพิ่มขึ้น	สำนักงานสถิติ
23	โครงการ "เสริมสร้างองค์ความรู้สู่ฐาน การต่อต้านการทุจริต"	เพื่อให้ผู้บริหาร/ประชาชน บุคลากร มีความรู้การต่อต้านการทุจริต"	ผู้บริหารท้องถิ่น สมาชิกสภาท้องถิ่น พนักงานส่วนตำบล และพนักงานจ้าง	20,000	20,000	20,000	20,000	20,000	ร้อยละ80ของผู้นำมีโครงการมีความรู้ด้าน การต่อต้านการทุจริต	ผู้บริหาร/ประชาชน บุคลากร มีความรู้การต่อต้านการทุจริต"	สำนักงานสถิติ

ที่	โครงการ	วัตถุประสงค์	เป้าหมาย	งบประมาณและที่ผ่านมา					ตัวชี้วัด (KPI)	ผลที่คาดว่าจะได้รับ	หน่วยงานรับผิดชอบหลัก
				2566 (บาท)	2567 (บาท)	2568 (บาท)	2569 (บาท)	2570 (บาท)			
24	โครงการอุทิศบุญคุณ ปฏิบัติกร่วมในกร ข้ามเพื่อประชาชอง องค์การปกครองส่วนท้องถิ่น ระดับตำบล	เพื่ออุทิศบุญองค์การ บริหารส่วนตำบลในเขต อำเภอเมือง ในการจัดหา วัสดุอุปกรณ์ของศูนย์ ปฏิบัติการร่วมในการ ซ่อมเพื่อประชาชนของ องค์การปกครองส่วน ท้องถิ่นระดับตำบล	จำนวน 1 โครงการ	20,000	20,000	20,000	20,000	20,000	ร้อยละ 80 ประชาชนได้รับ ข่าวสารอย่างทั่วถึง	เพื่ออำนวยความสะดวก ให้แก่คำกรบกรอง ส่วนท้องถิ่นในการ ให้บริการซ่อมสิ่ง ปะชวยชนตามอำนาจ หน้าที่อย่างมีประสิทธิภาพ	สำนักปลัด
25	โครงการอบรมกร ปฏิบัติงานในระบบ E-Proc	เพื่อเพิ่มประสิทธิภาพ กรจัดการกรที่ เกี่ยวข้องกับงานบุคคล และกรอื่นที่เกี่ยวข้อง	พนักงานส่วนตำบล/ พนักงานจ้าง ปีละ 1 ครั้ง	120,000	120,000	120,000	120,000	120,000	ร้อยละ 80 ของกร ปฏิบัติงานที่เพิ่ม ประสิทธิภาพ	มีประสิทธิภาพในการ ปฏิบัติงานเพิ่มขึ้น	กองคลัง
26	โครงการคนพระรกรักร หรือคนหนังสือกรกรของ กระทรวงมหาดไทย	เพื่อเป็นการแสดงความ จงรักภักดีต่อ พระบาทสมเด็จพระ เจ้าอยู่หัว สมเด็จพระ นางเจ้าพระราชินี พระ บรมราชูปถุทธองค์	วันสำคัญของกร ราชการ	60,000	60,000	60,000	60,000	60,000	ร้อยละ 80 ของ ผู้เข้าร่วมแสดงความ จงรักภักดีต่อ พระบาทสมเด็จพระ เจ้าอยู่หัว สมเด็จพระ พระนามเจ้าพระราชินี	คนผู้บริหาร พนักงาน ลูกจ้าง สมาชิกสภา อบต. และประชาชน ได้แสดง ออกถึงความจงรักภักดี	ทุกส่วนราชการ
27	โครงการจ้างกร บุคคลภายนอกเพื่อ ปฏิบัติงานด้านการเงินกร คล่องตัวกรบริหารส่วน ตำบล	เพื่อเพิ่มประสิทธิภาพ กรบริหารจัดกรด้าน กรเงินกรคลังของ องค์การกรกรส่วน ตำบล	จำนวน 2 ปีคร	220,000	220,000	220,000	220,000	220,000	ร้อยละ 80 ของกร ปฏิบัติงานกรมี ประสิทธิภาพเพิ่มขึ้น	ประสิทธิภาพในการ ปฏิบัติงานเพิ่มขึ้น	กองคลัง

ที่	โครงการ	วัตถุประสงค์	เป้าหมาย	งบประมาณและที่ผ่านมา					ตัวชี้วัด (KPI)	ผลที่คาดว่าจะได้รับ	หน่วยงานรับผิดชอบหลัก
				2566 (บาท)	2567 (บาท)	2568 (บาท)	2569 (บาท)	2570 (บาท)			
28	โครงการจ้างเหมาบุคลากรภายนอกปฏิบัติงานมีสิทธิ	เพื่อเพิ่มประสิทธิภาพการบริหารจัดการด้านงานมีสิทธิ	จำนวน 1 สัญญา	200,000	200,000	200,000	200,000	200,000	ร้อยละ80ของงานปฏิบัติงานที่มีการปฏิบัติงานเพิ่มขึ้น ประสิทธิภาพเพิ่มขึ้น	สำนักงานจัด	
29	โครงการปลูกพืชสำนึก ประชาชนใกล้เคียงชุมชน	เพื่อส่งเสริมสนับสนุน และเผยแพร่ความรู้ ความเข้าใจในเรื่องพระราชบัญญัติฉบับนี้	ผู้ปลูกพืชสำนึก ประชาชนทั่วไป อสม. เขวชน จำนวน 100 คน	30,000	30,000	30,000	30,000	30,000	ร้อยละของประชาชนที่มีการความเป็นผู้มีเจ้าใจการเฝ้าระวัง ปกป้องในระบบ ประชาชนโดย	ส่งเสริมและพัฒนาวีซีอี ความร่วมมือจากภาคีในระบอบประชาธิปไตย	สำนักงานจัด

รายละเอียดโครงการพัฒนา  
แผนพัฒนาท้องถิ่น (พ.ศ. 2566 - 2570)  
องค์การบริหารส่วนตำบลหมื่น

ร. 02

- ก. ยุทธศาสตร์จังหวัดที่ 6 การเสริมสร้างควมมั่นคง ความปลอดภัยในชีวิตทรัพย์สินของประชาชน
- ข. ยุทธศาสตร์การพัฒนาของ อบต. ในเขตจังหวัดที่ 4 ด้านการจัดการศึกษาและเสริมสร้างควมเข้มแข็งของสังคม
6. ยุทธศาสตร์การบริหารจัดการบ้านเมืองที่ดี

6.1 แผนงานบริหารทั่วไป , แผนงานการรักษาความสงบภายใน , แผนงานการศึกษา , แผนงานสาธารณสุข , แผนงานสังคมสงเคราะห์ , แผนงานเกษตรและชุมชน , แผนงานสร้างควมเข้มแข็งของชุมชน , แผนงานบกลาง , แผนงานอุตสาหกรรมและการโยธา , แผนงานอุตสาหกรรมและพัฒนาวัฒนธรรมและนันทนาการ

ที่	โครงการ	วัตถุประสงค์	เป้าหมาย (ผลผลิตของโครงการ)	งบประมาณและที่ผ่านมา					สิ่งที่คาดว่าจะได้รับ	หน่วยงาน รับผิดชอบหลัก	
				2566 (บาท)	2567 (บาท)	2568 (บาท)	2569 (บาท)	2570 (บาท)			
1	โครงการจ้างเหมาผู้ช่วยครู ไร่เลื่อนอนุบาลหมื่น ระดับอนุบาล 1	เพื่อเพิ่มประสิทธิภาพการบริหารจัดการศึกษาของสถานศึกษาและองค์การศึกษา	3 อัตรา	360,000	360,000	360,000	360,000	360,000	ร้อยละ 80 ของการปฏิบัติราชการมีประสิทธิภาพเพิ่มขึ้น	ประสิทธิภาพในการปฏิบัติงานเพิ่มขึ้น	กองศึกษา
2	โครงการจ้างเหมาผู้ช่วยครู ไร่เลื่อนอนุบาลหมื่น ระดับอนุบาล 2	เพื่อเพิ่มประสิทธิภาพการบริหารจัดการศึกษาของสถานศึกษาและองค์การศึกษา	3 อัตรา	360,000	360,000	360,000	360,000	360,000	ร้อยละ 80 ของการปฏิบัติราชการมีประสิทธิภาพเพิ่มขึ้น	ประสิทธิภาพในการปฏิบัติงานเพิ่มขึ้น	กองศึกษา

ที่	โครงการ	วัตถุประสงค์	เป้าหมาย (ผลผลิตของโครงการ)	งบประมาณและที่นำมา					ตัวชี้วัด (KPI)	ผลที่คาดว่าจะได้รับ	หน่วยงาน รับผิดชอบหลัก
				2566 (บาท)	2567 (บาท)	2568 (บาท)	2569 (บาท)	2570 (บาท)			
3	โครงการจ้างเหมาผู้ช่วยครู โรงเรียนอนุบาลชุมชน ระดับอนุบาล 3	เพื่อเพิ่มประสิทธิภาพการบริหารจัดการศึกษาของสถานศึกษาและกองการศึกษา	3 ปีการศึกษา	360,000	360,000	360,000	360,000	360,000	ร้อยละ 80 ของการปฏิบัติงานการมีประสิทธิภาพเพิ่มขึ้น	ประสิทธิภาพในการปฏิบัติงานเพิ่มขึ้น	กองศึกษา
4	โครงการจ้างเหมาผู้ช่วยครู ศูนย์พัฒนาเด็กเล็กบ้านชุมชน ท้องนา	เพื่อเพิ่มประสิทธิภาพการบริหารจัดการศึกษาของสถานศึกษาและกองการศึกษา	3 ปีการศึกษา	360,000	360,000	360,000	360,000	360,000	ร้อยละ 80 ของการปฏิบัติงานการมีประสิทธิภาพเพิ่มขึ้น	ประสิทธิภาพในการปฏิบัติงานเพิ่มขึ้น	กองศึกษา
5	โครงการจ้างเหมาปฏิบัติงานธุรการโรงเรียนอนุบาลชุมชน	เพื่อเพิ่มประสิทธิภาพการบริหารจัดการศึกษาของสถานศึกษาและกองการศึกษา	2 ปีการศึกษา	216,000	216,000	216,000	216,000	216,000	ร้อยละ 80 ของการปฏิบัติงานการมีประสิทธิภาพเพิ่มขึ้น	ประสิทธิภาพในการปฏิบัติงานเพิ่มขึ้น	กองศึกษา
6	โครงการจ้างเหมาปฏิบัติงานแม่บ้านทำความสะอาด โรงเรียนอนุบาลชุมชน	เพื่อเพิ่มประสิทธิภาพการบริหารจัดการศึกษาของสถานศึกษาและกองการศึกษา	2 ปีการศึกษา	216,000	216,000	216,000	216,000	216,000	ร้อยละ 80 ของการปฏิบัติงานการมีประสิทธิภาพเพิ่มขึ้น	ประสิทธิภาพในการปฏิบัติงานเพิ่มขึ้น	กองศึกษา

ที่	โครงการ	วัตถุประสงค์	เป้าหมาย (ผลผลิตของโครงการ)	งบประมาณและที่ผ่านมา						ตัวชี้วัด (KPI)	ผลที่คาดว่าจะได้รับ	หน่วยงาน รับผิดชอบหลัก
				2566 (บาท)	2567 (บาท)	2568 (บาท)	2569 (บาท)	2570 (บาท)				
7	โครงการจ้างเหมา ปฏิบัติงานการโรงฆ่า ความสะอาด โรงรับ อนุญาตชุมชน.สพต. ภายในเขตพื้นที่ขอบ ของ องค์การบริหาร ส่วนตำบลสูงเนิน	เพื่อเพิ่มประสิทธิภาพ การบริหารจัดการ การศึกษาของ สถานศึกษาและกอง การศึกษา	28คitra	216,000	216,000	216,000	216,000	216,000	ร้อยละ 80 ของการ ปฏิบัติตาม ประสิทธิภาพเพิ่มขึ้น	ประสิทธิภาพใน การปฏิบัติงาน เพิ่มขึ้น	กองศึกษา	
8	โครงการจ้างเหมา ปฏิบัติงานทั่วไป โรงเรียนอนุบาลชุมชน เขต.ภายในเขต รับผิดชอบของ องค์การบริหารส่วน ตำบลสูงเนิน	เพื่อเพิ่มประสิทธิภาพ การบริหารจัดการ การศึกษาของ สถานศึกษาและกอง การศึกษา	18คitra	108,000	108,000	108,000	108,000	108,000	ร้อยละ 80 ของการ ปฏิบัติตาม ประสิทธิภาพเพิ่มขึ้น	ประสิทธิภาพใน การปฏิบัติงาน เพิ่มขึ้น	กองศึกษา	
9	โครงการจ้างเหมา ผู้ช่วยครู สู่พัฒนา เด็กเล็กบ้านสูงเนิน	เพื่อเพิ่มประสิทธิภาพ การบริหารจัดการ การศึกษาของ สถานศึกษาและกอง การศึกษา	38คitra	360,000	360,000	360,000	360,000	360,000	ร้อยละ 80 ของการ ปฏิบัติตาม ประสิทธิภาพเพิ่มขึ้น	ประสิทธิภาพใน การปฏิบัติงาน เพิ่มขึ้น	กองศึกษา	

รายละเอียดโครงการพัฒนา

แผนพัฒนาท้องถิ่น (พ.ศ. 2566 - 2570)

องค์การบริหารส่วนตำบลหมื่น

ผ. 02

- ก. ยุทธศาสตร์จังหวัดที่ 6 การเสริมสร้างความมั่นคง ความปลอดภัยในชีวิตทรัพย์สินของประชาชน
- ข. ยุทธศาสตร์การพัฒนาของ อบท. ในเขตจังหวัดที่ 4 ด้านการจัดการศึกษาและเสริมสร้างความเข้มแข็งของสังคม
6. ยุทธศาสตร์การบริหารจัดการบ้านเมืองที่ดี

6.1 แผนงานสาธารณสุข

ที่	โครงการ	วัตถุประสงค์	เป้าหมาย (ผลผลิตต่อโครงการ)	งบประมาณและที่มา				ตัวชี้วัด (KPI)	ผลที่คาดว่าจะ ได้รับ	หน่วยงาน รับผิดชอบหลัก
				2566 (บาท)	2567 (บาท)	2568 (บาท)	2569 (บาท)			
1	โครงการจ้างเหมา บุคคลภายนอก ปฏิบัติงานโครงการ จัดเก็บขยะมูลฝอย	เพื่อเพิ่มประสิทธิภาพ การบริหารจัดการด้าน การจัดเก็บขยะมูลฝอย	จำนวน 6 ยัตรา	648,000	648,000	648,000	648,000	ร้อยละ80ของการ ปฏิบัติงานการมี ประสิทธิภาพเพิ่มขึ้น	ประสิทธิภาพใน การปฏิบัติงาน เพิ่มขึ้น	สำนักปลัด
2	โครงการจ้างเหมา บุคคลภายนอก ปฏิบัติงานโครงการ สำรวจจัดเก็บข้อมูล	เพื่อเพิ่มประสิทธิภาพ การบริหารจัดการด้าน การสำรวจจัดเก็บข้อมูล	จำนวน 1 ยัตรา	108,000	108,000	108,000	108,000	ร้อยละ80ของการ ปฏิบัติงานการมี ประสิทธิภาพเพิ่มขึ้น	ประสิทธิภาพใน การปฏิบัติงาน เพิ่มขึ้น	สำนักปลัด
3	โครงการจ้างเหมา บุคคลภายนอก ปฏิบัติงานธุรการ	เพื่อเพิ่มประสิทธิภาพ การบริหารจัดการด้าน งานธุรการ	1 ยัตรา	108,000	108,000	108,000	108,000	ร้อยละ80ของการ ปฏิบัติงานการมี ประสิทธิภาพเพิ่มขึ้น	ประสิทธิภาพใน การปฏิบัติงาน เพิ่มขึ้น	สำนักปลัด

ที่	โครงการ	วัตถุประสงค์	เป้าหมาย (ผลผลิตโครงการ)	งบประมาณและที่ผ่านมา					ตัวชี้วัด (KPI)	ผลที่คาดว่าจะได้รับ	หน่วยงาน รับผิดชอบหลัก
				2566 (บาท)	2567 (บาท)	2568 (บาท)	2569 (บาท)	2570 (บาท)			
4	โครงการจ้างเหมา บุคลากรนอกเพื่อมา ปฏิบัติงานทั่วไป งาน สาธารณสุขและ สิ่งแวดล้อมและงาน อื่นๆที่เกี่ยวข้อง	เพื่อเพิ่มประสิทธิภาพ ในการจัดการงานที่ เกี่ยวข้องกับงานกิจการ งานสถานที่ งาน สุขภาพ งาน สาธารณสุข งาน ซ่อมแซมต่างๆและงาน อื่นๆที่เกี่ยวข้อง	1 อัตรา	108,000 (บาท)	108,000 (บาท)	108,000 (บาท)	108,000 (บาท)	2570 (บาท)	ร้อยละ 80 ของการ ปฏิบัติงานที่มี ประสิทธิภาพ	มีประสิทธิภาพใน การปฏิบัติงาน เพิ่มขึ้น	สำนักงาน รับผิดชอบหลัก

รายละเอียดโครงการพัฒนา

แผนพัฒนาท้องถิ่น (พ.ศ. 2566 - 2570)

องค์การบริหารส่วนตำบลชุมเม่น

A. 02

- ก. ยุทธศาสตร์จังหวัดที่ 6 การเสริมสร้างความมั่นคง ความปลอดภัยในชีวิตทรัพย์สินของประชาชน
- ข. ยุทธศาสตร์การพัฒนาของ อ.พ. ในเขตจังหวัดที่ 4 ด้านการจัดการศึกษาและเสริมสร้างความเข้มแข็งของสังคม
6. ยุทธศาสตร์การบริหารจัดการบ้านเมืองที่ดี

6.1 แผนงานและทะและชุมชน

ที่	โครงการ	วัตถุประสงค์	เป้าหมาย (ผลผลิตของโครงการ)	งบประมาณและชิ้นงาน					ตัวชี้วัด (KPI)	แผนที่คาดว่าจะได้รับ	หน่วยงาน รับผิดชอบหลัก
				2566 (บาท)	2567 (บาท)	2568 (บาท)	2569 (บาท)	2570 (บาท)			
1	โครงการพัฒนาระบบ บริเวณเขตชุมชน เขต โรงเรียน พร้อมภัย พิบัติ	เพื่อให้ผู้ใช้งาน สามารถเข้าถึง ยานพาหนะได้อย่าง ปลอดภัย ลดอุบัติเหตุ บนท้องถนน	1 โครงการ	45,000 (บาท)	45,000 (บาท)	45,000 (บาท)	45,000 (บาท)	2570 (บาท)	ร้อยละ 80 ของ ประชาชนมีความ พึงพอใจ	เพื่อให้ผู้ใช้งาน ผู้ ขับขี่รถยนต์ ขับขี่ ยานพาหนะ ได้อย่างปลอดภัย ไม่เกิดอุบัติเหตุ บนท้องถนน ได้โดยไม่เกิดความ ผิดพลาดในการ ตัดสินใจเดินทาง และไม่ก่อให้เกิด อุบัติเหตุ	กองช่าง
2	โครงการจ้างเหมา บุคลากรนอก ปฏิบัติงานโครงการ ปรับปรุง งานสุกการ	เพื่อเพิ่มประสิทธิภาพ การบริหารจัดการด้าน งานสุกการ	จำนวน 1 อัตรา	108,000	108,000	108,000	108,000	108,000	ร้อยละ80ของกร ปฏิบัติงานที่มี ประสิทธิภาพเพิ่มขึ้น	ประสิทธิภาพใน การปฏิบัติงาน เพิ่มขึ้น	กองช่าง

ที่	โครงการ	วัตถุประสงค์	เป้าหมาย (ผลผลิตของโครงการ)	งบประมาณและที่ผ่านมา					ตัวชี้วัด (KPI)	ผลที่คาดว่าจะได้รับ	หน่วยงาน รับผิดชอบหลัก
				2566 (บาท)	2567 (บาท)	2568 (บาท)	2569 (บาท)	2570 (บาท)			
3	โครงการจ้างเหมาบุคคลภายนอกปฏิบัติงานโครงการปรับปรุงคู่มือมาตรฐานที่ถูกต้องของอาคารสถานที่ราชภัฏวชิรวิทยาคารที่รับผิดชอบของ อบต. วัฒนาราม	เพื่อเพิ่มประสิทธิภาพการบริหารจัดการด้านการปรับปรุงสถานที่คู่มือ	จำนวน 1 ยี่สิบรา	108,000	108,000	108,000	108,000	108,000	ร้อยละ80ของการทำงานปฏิบัติภารกิจเพิ่มขึ้น	กองช่าง	
4	โครงการจ้างเหมาบุคคลภายนอกปฏิบัติงานโครงการสำรวจดินชั้น	เพื่อเพิ่มประสิทธิภาพการบริหารจัดการด้านการสำรวจดินชั้น	จำนวน 1 ยี่สิบรา	108,000	108,000	108,000	108,000	108,000	ร้อยละ80ของการทำงานปฏิบัติภารกิจเพิ่มขึ้น	กองช่าง	
5	โครงการจ้างเหมาบุคคลภายนอกปฏิบัติงานผู้ช่วยช่างช่างโยธา	เพื่อเพิ่มประสิทธิภาพการบริหารจัดการด้านงานศพและชุมชน	จำนวน 1 ยี่สิบรา	108,000	108,000	108,000	108,000	108,000	ร้อยละ80ของการทำงานปฏิบัติภารกิจเพิ่มขึ้น	กองช่าง	
6	โครงการจ้างเหมาบุคคลภายนอกปฏิบัติงานผู้ช่วยช่างสำรวจ	เพื่อเพิ่มประสิทธิภาพการบริหารจัดการด้านงานสำรวจ	จำนวน 1 ยี่สิบรา	108,000	108,000	108,000	108,000	108,000	ร้อยละ80ของการทำงานปฏิบัติภารกิจเพิ่มขึ้น	กองช่าง	

ที่	โครงการ	วัตถุประสงค์	เป้าหมาย (ผลผลิตของโครงการ)	งบประมาณและที่ผ่านมา					ตัวชี้วัด (KPI)	ผลที่คาดว่าจะได้รับ	หน่วยงาน รับผิดชอบหลัก
				2566 (บาท)	2567 (บาท)	2568 (บาท)	2569 (บาท)	2570 (บาท)			
7	โครงการจ้างเหมาบุคคลภายนอกเพื่อมาปฏิบัติงานทั่วไป และงานอื่นๆที่เกี่ยวข้อง	เพื่อเพิ่มประสิทธิภาพในการจัดการงานที่เกี่ยวข้องกับงานก่อสร้าง งานโยธา งานซ่อมแซมต่างๆและงานอื่นๆที่เกี่ยวข้อง	4 อัตรา	440,000	440,000	440,000	440,000	440,000	ร้อยละ 80 ของการปฏิบัติตามที่มีประสิทธิภาพ	มีผลที่คาดว่าจะได้รับการปฏิบัติงานเพิ่มขึ้น	หน่วยงาน รับผิดชอบหลัก กองช่าง